

Andamento e struttura  
della popolazione  
di Bolzano  
e dei suoi quartieri

2005

C.03

A Vivere il sociale  
Politiche sociali, della famiglia, dei giovani,  
del tempo libero e dello sport

B Vivere la cultura  
Politiche culturali e turistiche per la valorizzazione  
delle peculiari risorse locali in un quadro di cittadinanza europea

**C Creare valore**  
**Politiche dello sviluppo economico ed occupazionale,**  
**delle infrastrutture e dell'innovazione tecnologica**

D Vivere la città  
Politiche del territorio, della mobilità,  
dell'ambiente e dei tempi della città

Comune di Bolzano  
Ufficio Statistica e Tempi della Città  
Piazza del Grano, 2 - 39100 Bolzano  
Tel. 0471 997327-329

Sito internet: [www.comune.bolzano.it](http://www.comune.bolzano.it)  
E-mail: [statistica@comune.bolzano.it](mailto:statistica@comune.bolzano.it)



Città di Bolzano  
Stadt Bozen

# **Andamento e struttura della popolazione di Bolzano e dei suoi quartieri**

**2005**



# Indice

	<i>pagina</i>
1. Premessa	3
2. Struttura e sviluppo della popolazione nel comune di Bolzano	5
2.1. Dinamica della popolazione residente nel 2005	5
2.1.1. Saldo naturale	5
2.1.2. Saldo migratorio	6
2.2. La fotografia della popolazione residente al 31.12.2005	6
2.2.1. Popolazione per età	6
2.2.2. Minori	7
2.2.3. Popolazione per stato civile	7
2.2.4. Popolazione per comune di nascita	7
2.2.5. Nomi di battesimo dei nati nel 2005	8
2.2.6. Stranieri residenti a Bolzano	8
2.3. Composizione delle famiglie residenti a Bolzano	15
2.3.1. Famiglie per numero di componenti	15
2.3.2. Le diverse tipologie di famiglie	15
2.3.3. Famiglie con figli	15
2.3.4. Famiglie unipersonali	16
2.3.5. Convivenze	16
2.4. Lo sviluppo demografico di Bolzano dal 1940 ad oggi	20
3. Struttura e sviluppo della popolazione di Bolzano a livello di quartiere	27
3.1. La fotografia della popolazione residente nei quartieri al 31.12.2005	27
3.1.1. Popolazione per sesso	27
3.1.2. Densità abitativa	28
3.1.3. Popolazione per età	28
3.1.4. Minori	29
3.1.5. Popolazione per stato civile	29
3.1.6. Stranieri residenti a Bolzano	29
3.2. Composizione delle famiglie residenti nei quartieri di Bolzano	49
3.2.1. Famiglie per numero di componenti	49
3.2.2. Le diverse tipologie di famiglie	49
3.2.3. Famiglie con figli	49
3.2.4. Famiglie unipersonali	50
3.2.5. Convivenze	50
3.3. Lo sviluppo demografico di Bolzano a livello di quartiere	64
4. Censimenti della popolazione	67
4.1. Consistenza dei gruppi linguistici	67
5. Glossario	73
6. Fonti	75



## 1. Premessa

L'edizione 2005 della presente pubblicazione, pur mantenendo il taglio classico di esposizione sistematica di tabelle ed analisi sulla struttura demografica nel comune di Bolzano, è stata impostata in modo leggermente diverso rispetto alle edizioni precedenti.

Per un verso, infatti, si è cercato di offrire al lettore maggiore immediatezza nel cogliere in parallelo i due diversi campi di interesse, ovvero la città complessiva e i singoli quartieri.

Dall'altra parte, e laddove ciò risulta utile ed interessante, sono stati aggiunti in determinate tabelle di confronto verticale (serie storiche) o di tipo orizzontale (confronto con la provincia).

Questi accorgimenti sono intesi a finalizzare ulteriormente la pubblicazione come strumento di consultazione ed analisi, utile per svariate attività di programmazione, come anche per studio o per semplice informazione.

I dati qui di seguito riportati sono tratti sia dai registri anagrafici del Comune di Bolzano, sia dalla statistica ufficiale. Queste due fonti si differenziano tra di loro, in quanto risultanti da due rilevazioni in due momenti diverse ed, inoltre, in quanto i registri anagrafici contengono anche posizioni inerenti all'ultimo censimento della popolazione, e tutt'ora oggetto di accertamento per diversi motivi.

Per la statistica ufficiale il numero della popolazione residente viene stabilito partendo dai dati dell'ultimo censimento, aggiornandoli progressivamente computando, mese per mese, le nascite, i decessi, le iscrizioni e le cancellazioni anagrafiche.

Si spiega così la differenza della popolazione residente complessiva di Bolzano al 31.12.2005:

- secondo la statistica ufficiale: 98.657
- secondo i registri anagrafici del comune: 99.052

Al fine di analizzare la struttura della popolazione di Bolzano e dei singoli quartieri per sesso, fasce di età, stato civile, rapporti di parentela e cittadinanza, in questa pubblicazione sono stati utilizzati i dati dei registri anagrafici riferiti al 31.12.2005.

Invece per una rappresentazione dinamica dello sviluppo demografico, sulla base di tassi di natalità e mortalità, movimenti migratori ecc., ci si è serviti della statistica ufficiale.

Per quanto riguarda la statistica dei nomi di battesimo dei bolzanini nati nel corso del 2005, occorre precisare che è stato considerato solo il primo nome, anche nel caso di più nomi. I nomi di battesimo omofoni sono stati raggruppati sotto la medesima grafia. I nomi presenti in versione e grafia sia tedesca che italiana sono stati raggruppati in una lingua unicamente nel caso di omofonia (es. Sara e Sarah).

Invece si è ritenuto opportuno classificare i nomi di origine straniera così come registrati, in quanto, anche se apparentemente omofoni, in realtà talvolta vengono pronunciati diversamente.

I dati delle pubblicazioni precedenti, eventualmente divergenti da quelli riportati nel presente opuscolo, sono da considerarsi superati.

Per chiarimenti su concetti ed indicatori utilizzati nelle tabelle, si rinvia al Glossario.

Ben accetti sono commenti e suggerimenti al fine di migliorare costantemente la qualità della presente pubblicazione.



## **2. Struttura e sviluppo della popolazione nel comune di Bolzano**

### *2.1. Dinamica della popolazione residente nel 2005*

Secondo la statistica ufficiale della popolazione, in data 31.12.2005 risultavano residenti a Bolzano 98.657 persone, di cui 51.351 donne (52,1%) e 47.306 uomini (47,9%). I 98.657 residenti sono aggregati in 44.257 famiglie.

Rispetto all'anno 2004, la popolazione complessiva è aumentata pertanto di 1.421 unità (+1,5%), dovendosi peraltro ricondurre tale incremento demografico esclusivamente al saldo migratorio.

La quota della popolazione di Bolzano rispetto alla popolazione complessiva della provincia di Bolzano è risultata pari al 20,4% [ASTAT, 1].

A Bolzano la densità abitativa è di 1.885 abitanti per km<sup>2</sup>, mentre a livello provinciale questo valore ammonta a 65 abitanti per km<sup>2</sup>.

#### *2.1.1. Saldo naturale*

Nel 2005 sono stati registrati all'anagrafe del Comune di Bolzano 955 nati vivi, esattamente come nell'anno precedente. Il relativo tasso di natalità si è attestato a 9,8 nati vivi ogni 1.000 abitanti; nel 2004 erano stati 9,9 ogni 1.000 abitanti. A livello provinciale nel 2005 il tasso di natalità era pari a 11,5 nati ogni 1.000 abitanti [ASTAT, 1].

Dei 955 neonati, 521 erano maschi (54,6%) e 434 femmine (45,4%). 806 bambini sono nati nel comune di Bolzano, 145 in un altro comune della provincia o in un'altra provincia italiana e 4 all'estero.

Nel 2005 sono deceduti 959 cittadini di Bolzano, 16 in più rispetto al 2004; 831 decessi sono avvenuti a Bolzano, 119 in altri comuni dell'Alto Adige o in altre province d'Italia e 9 all'estero. Tra i deceduti, 435 erano maschi e 524 femmine.

Ne consegue un tasso di mortalità di 9,8 decessi ogni 1.000 abitanti, come nell'anno precedente; a livello provinciale invece il tasso di mortalità ammontava a 7,9 decessi ogni 1.000 abitanti [ASTAT, 1].

Nel 2005, il saldo naturale, cioè la differenza tra nascite e decessi, torna ad essere negativo con -4 unità, mentre nell'anno precedente era stato ancora positivo, sebbene di poco (+12 unità).

### *2.1.2. Saldo migratorio*

Nel 2005 sono immigrate a Bolzano 3.605 persone, ovvero il 7,9% in più rispetto all'anno precedente.

Di questi, il 56,2% proviene da un'altro comune altoatesino o da un'altra provincia italiana ed il 28,8% dall'estero. Il 14,9% è stato iscritto nei registri anagrafici ad altro titolo.

Le emigrazioni sono invece diminuite dell'1,5% rispetto all'anno 2004. In totale, 2.180 persone hanno lasciato la città nel corso del 2005: 1.938 di questi verso altro comune dell'Alto Adige o altra provincia italiana e 112 per l'estero. 130 persone sono state cancellate dai registri anagrafici per altri motivi.

Il saldo migratorio, che si ottiene dalla differenza tra le immigrazioni e le emigrazioni, alla fine del 2005 ammontava a +1.425 unità, rispetto alle +1.127 unità nel 2004.

## *2.2. La fotografia della popolazione residente al 31.12.2005*

Al 31.12.2005 la popolazione iscritta nei registri anagrafici del Comune di Bolzano ammontava a 99.052 persone, aggregate in 45.270 famiglie. In confronto, nel 2004 Bolzano contava 98.250 abitanti aggregati in 44.573 famiglie.

Dalle iscrizioni nei registri anagrafici è possibile analizzare la struttura della popolazione di Bolzano a livello di quartiere per i fenomeni sesso, fasce di età, stato civile, rapporti di parentela e cittadinanza.

### *2.2.1. Popolazione per età*

Prosegue il processo di progressivo invecchiamento della popolazione di Bolzano: la percentuale di persone con 65 anni e più costituisce il 21,5% degli abitanti della città. Ciò significa che una persona su cinque ha più di 65 anni; nel 2004 questo valore era stato del 21,1%. Su questi poi 21 hanno 100 o più anni (Tabella 2.1).

L'indice di vecchiaia, che misura il rapporto tra anziani (65 anni e oltre) e giovani (fino ai 14 anni), nel 2005 ha raggiunto a Bolzano il valore di 159. Ciò significa che si contano 159 ultra 65-enni per ogni 100 giovani. Nel 2004 questo valore era stato più basso: 157,8.

Un quadro simile emerge anche dall'indice di ricambio, dove la media cittadina è pari a 161,0 persone in procinto di uscire dalla fascia di popolazione attiva, su 100 che stanno per entrarvi, e dall'indice demografico di dipendenza pari a 53,9, ovvero 54

persone in età non attiva (0-14 anni; 65 anni e oltre) per ogni 100 persone in età lavorativa (15-64 anni).

Sebbene nascano più maschi che femmine e anche la quota degli adolescenti maschi sia più alta di quella delle femmine, a partire dalla classe di età degli ultra44enni diminuisce la percentuale degli uomini. Tra le persone che hanno 75 anni e più, prevalgono nettamente le donne: il 65,5% di questa classe di età è di sesso femminile. In totale, gli ultra 75-enni rappresentano il 10,2% dei cittadini bolzanini (Grafico 2.1).

L'età media delle donne residenti a Bolzano è superiore di 4 anni rispetto a quella degli uomini: 45,7 anni è l'età media delle donne e 41,6 anni quella degli uomini.

### *2.2.2. Minori*

Il 16,1% degli abitanti di Bolzano ha meno di 18 anni (Tabella 2.4); nel 2004 erano stati il 15,8%.

Se osserviamo da più vicino i dati sui minori residenti a Bolzano per classi di età corrispondenti ai diversi gradi scolastici, emerge che il 17,0% dei 0-18-enni sono nell'età dell'asilo nido, il 16,2% della scuola materna, il 26,4% della scuola elementare, il 20,5% della scuola media e il 19,8% di una scuola superiore con maturità.

### *2.2.3. Popolazione per stato civile*

La maggior parte della popolazione di Bolzano (46,1%) è costituita da coniugati/e: il 48,0% degli uomini (nel 2004: 48,8%) e il 44,2% delle donne (2004: 44,7%; Tabella 3.11).

Inoltre è interessante notare che, mentre il 38,7% delle donne sono nubili ed il 13,5% vedove, il 47,1% degli uomini sono celibi e solo il 2,4% vedovi.

Le differenze di stato civile dei due sessi sono considerevoli anche nelle diverse classi d'età: la maggior parte dei maschi over 75 sono coniugati (75,1%), mentre la maggior parte delle donne con 75 anni e oltre sono vedove (63,4%).

### *2.2.4. Popolazione per comune di nascita*

I cittadini residenti a Bolzano dalla nascita sono 50.748 e costituiscono pertanto il 51,2% del totale della popolazione. Altri 11,1% sono nati in un altro comune della

provincia di Bolzano, 8,2% nella regione Veneto e 5,7% nella provincia di Trento (Tabella 2.2).

#### 2.2.5. *Nomi di battesimo dei nati nel 2005*

Nel corso del 2005 sono stati scelti con più frequenza i seguenti nomi di battesimo:

- femmine: Sara, Sofia, Giulia, Martina, Valentina, Alessia, Anna
- maschi: Alessandro, Gabriel, Mattia, Matteo, Davide, Simone

Sono stati assegnati complessivamente 401 diversi nomi di battesimo, 198 maschili e 203 femminili (Tabella 2.3).

#### 2.2.6. *Stranieri residenti a Bolzano*

In data 31.12.2005 risultano iscritti nei registri anagrafici del Comune di Bolzano 7.929 stranieri; ciò equivale ad un aumento del 15,7% rispetto all'anno 2004 (dal 2003 al 2004 l'aumento era stato pari a 17,1%). Su 100 residenti iscritti in anagrafe, 8 sono stranieri (nel 2004 erano 7). Nel 2005 Bolzano era il comune di residenza per il 31,3% di tutti gli stranieri residenti in provincia di Bolzano ([ASTAT, 2]).

Dei 7.929 stranieri residenti in città, 3.875 sono donne (48,9%) e 4.054 uomini (51,1%) (Tabella 2.4). Nel corso dell'ultimo triennio si riscontra un sensibile aumento della quota delle donne straniere (nel 2002 era ancora pari al 44,5%).

Esaminando la composizione della popolazione straniera, emerge per il 2005 una spiccata realtà multietnica: sono state infatti rilevate 106 cittadinanze diverse. I paesi di provenienza più rappresentati sono l'Albania con 1.634 immigrati (20,6%), il Marocco con 1.001 (12,6%), il Pakistan con 471 (5,9%) la Germania con 453 (5,7%), la Macedonia con 304 ed il Perù con 301 (entrambi 3,8%) (Tabella 2.5).

Più in generale, il 55,8% degli stranieri sono europei, il 21,2% africani, il 15,1% asiatici e l'7,8% americani (Tabella 3.12). Il 26,2% degli stranieri europei provengono da paesi dell'Unione Europea e il 73,8% da paesi europei non compresi nell'UE.

Sull'età media della popolazione di Bolzano incide notevolmente la componente straniera. Il 28,3% degli stranieri residenti a Bolzano nel 2005 appartiene alla fascia di età 25-34 anni (Tabella 3.14); solo il 2,7% ha più di 65 anni (2,8% nel 2004; Tabella 3.13).

Il 20,4% degli stranieri residenti sono minorenni (Tabella 3.15); nel 2004 rappresentavano il 20,0%. I minorenni stranieri costituiscono il 10,2% del totale dei minorenni residenti a Bolzano (Tabella 3.16).

A differenza del resto della popolazione bolzanina, la maggioranza degli stranieri residenti (67,3%) risulta essere celibe/nubile (Tabella 3.17). A tale proposito, emergono comunque delle differenze tra uomini (il 69,8% sono celibi e il 30,9% coniugati) e donne (il 64,7% sono nubili, a fronte del 32,2% di coniugate), anche se questa differenza tende progressivamente ad attenuarsi.

**Tabella 2.1:**

Popolazione residente al 31.12.2005 per singolo anno di età e sesso

Anno di nascita	Età (anni)	Sesso		Totale	Anno di nascita	Età (anni)	Sesso		Totale
		Maschi	Femmine				Maschi	Femmine	
2005	Meno di 1	512	433	945	1958	47	683	691	1.374
2004	1	481	447	928	1957	48	612	714	1.326
2003	2	490	481	971	1956	49	639	660	1.299
2002	3	474	434	908	1955	50	610	635	1.245
2001	4	484	436	920	1954	51	616	601	1.217
2000	5	434	450	884	1953	52	540	614	1.154
1999	6	479	464	943	1952	53	542	645	1.187
1998	7	451	456	907	1951	54	535	632	1.167
1997	8	466	397	863	1950	55	585	679	1.264
1996	9	436	455	891	1949	56	605	642	1.247
1995	10	423	381	804	1948	57	644	732	1.376
1994	11	464	434	898	1947	58	624	794	1.418
1993	12	409	410	819	1946	59	710	874	1.584
1992	13	440	397	837	1945	60	543	593	1.136
1991	14	478	395	873	1944	61	590	715	1.305
1990	15	444	414	858	1943	62	621	726	1.347
1989	16	436	407	843	1942	63	638	713	1.351
1988	17	439	404	843	1941	64	685	752	1.437
1987	18	365	395	760	1940	65	666	730	1.396
1986	19	409	372	781	1939	66	579	724	1.303
1985	20	420	396	816	1938	67	621	665	1.286
1984	21	418	413	831	1937	68	539	573	1.112
1983	22	483	398	881	1936	69	490	558	1.048
1982	23	495	429	924	1935	70	464	568	1.032
1981	24	513	447	960	1934	71	486	565	1.051
1980	25	571	461	1.032	1933	72	401	564	965
1979	26	521	487	1.008	1932	73	422	570	992
1978	27	593	508	1.101	1931	74	417	551	968
1977	28	591	540	1.131	1930	75	416	551	967
1976	29	607	614	1.221	1929	76	301	523	824
1975	30	682	661	1.343	1928	77	345	491	836
1974	31	722	745	1.467	1927	78	303	482	785
1973	32	740	791	1.531	1926	79	345	463	808
1972	33	827	769	1.596	1925	80	267	491	758
1971	34	887	855	1.742	1924	81	252	452	704
1970	35	844	768	1.612	1923	82	233	467	700
1969	36	904	823	1.727	1922	83	227	478	705
1968	37	818	771	1.589	1921	84	192	422	614
1967	38	798	819	1.617	1920	85	151	377	528
1966	39	885	852	1.737	1919	86	80	239	319
1965	40	907	857	1.764	1918	87	54	139	193
1964	41	903	891	1.794	1917	88	48	127	175
1963	42	770	823	1.593	1916	89	51	132	183
1962	43	761	779	1.540	1915	90	50	176	226
1961	44	770	722	1.492	1914	91	61	153	214
1960	45	695	713	1.408	1913	92	41	130	171
1959	46	698	693	1.391	1912	93	28	96	124

**Tabella 2.1: segue**

Anno di nascita	Età (anni)	Sesso		Totale
		Maschi	Femmine	
1911	94	19	78	97
1910	95	17	56	73
1909	96	10	35	45
1908	97	6	31	37
1907	98	3	16	19
1906	99	2	13	15
1905	100	1	10	11
1904	101	0	3	3
1903	102	0	3	3
1902	103	0	2	2
1901	104	0	2	2
<b>Totale</b>		<b>47.447</b>	<b>51.605</b>	<b>99.052</b>

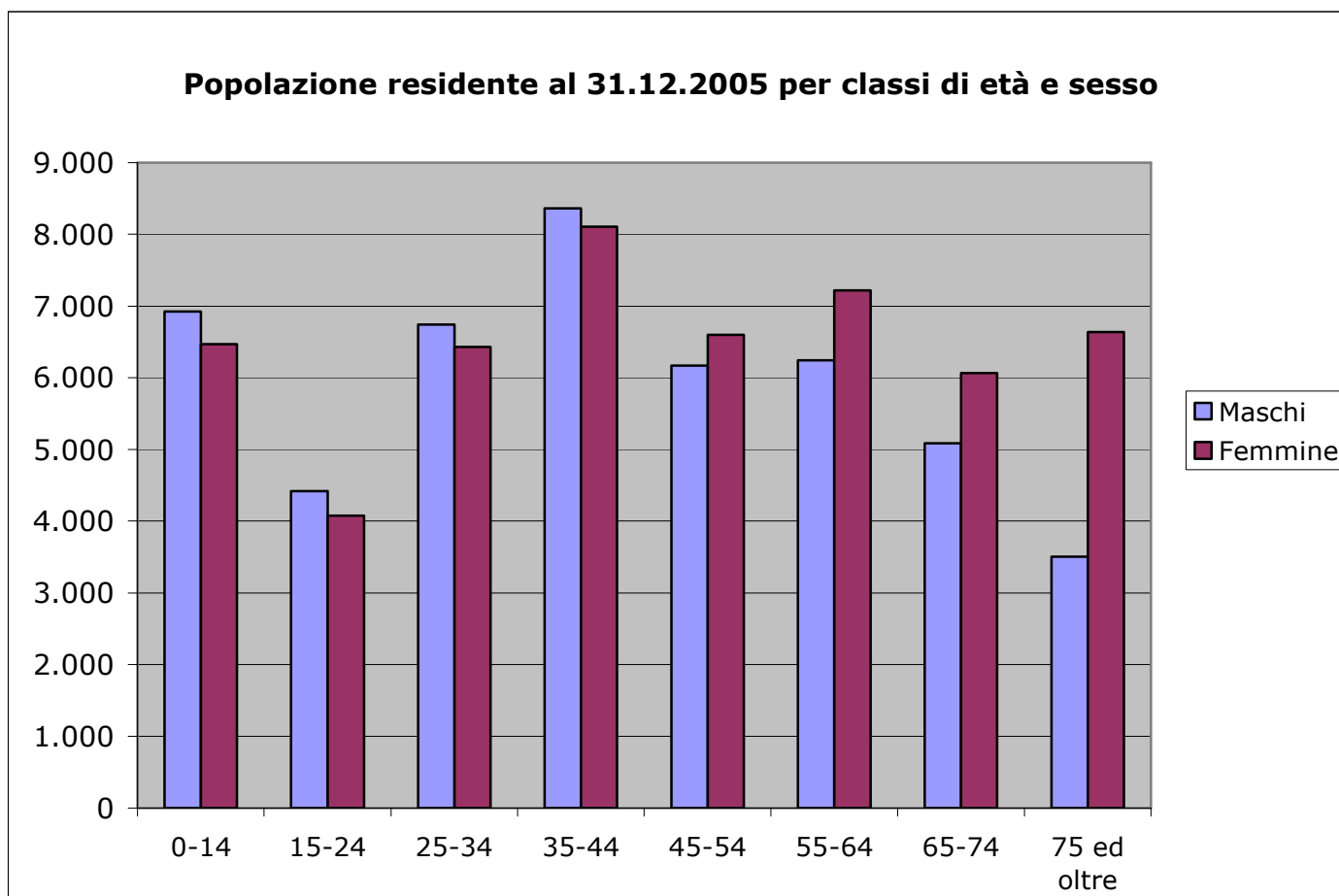
**Graf. 2.1:**

**Tabella 2.2:**

Popolazione residente al 31.12.2005 per regioni di nascita

Regione di nascita	Valori assoluti	Composizione percentuale
Alto Adige	61.774	62,37%
- di cui: Comune di Bolzano	50.748	51,23%
Trentino	5.620	5,67%
Piemonte	419	0,42%
Aosta	13	0,01%
Lombardia	2.000	2,02%
Veneto	8.126	8,20%
Friuli-Venezia-Giulia	739	0,75%
Liguria	221	0,22%
Emilia-Romagna	916	0,92%
Toscana	362	0,37%
Umbria	100	0,10%
Marche	246	0,25%
Lazio	796	0,80%
Abbruzzo	254	0,26%
Molise	54	0,05%
Campania	1.410	1,42%
Puglia	1.346	1,36%
Basilicata	261	0,26%
Calabria	2.444	2,47%
Sicilia	1.415	1,43%
Sardegna	363	0,37%
Austria	1.039	1,05%
Svizzera	254	0,26%
Germania	1053	1,06%
Altri paesi UE	671	0,68%
Altri paesi europei esterni alla UE	3320	3,35%
Africa	1543	1,56%
America	948	0,96%
Asia	1148	1,16%
Oceania/Apolidi	197	0,20%
<b>Totale</b>	<b>99.052</b>	<b>100,00%</b>



**Tabella 2.3:**

I 10 nomi di battesimo più ricorrenti tra i nati nel 2005

Situazione al 31.12.

Femmine				Maschi			
Posizione	Nome	Frequenza	%	Posizione	Nome	Frequenza	%
1	SARA	22	5,1	1	ALESSANDRO	16	3,1
2	SOFIA	17	3,9	1	GABRIEL	16	3,1
3	GIULIA	14	3,2	1	MATTIA	16	3,1
4	MARTINA	13	3,0	2	MATTEO	15	2,9
5	VALENTINA	12	2,8	3	DAVIDE	14	2,7
6	ALESSIA	10	2,3	3	SIMONE	14	2,7
6	ANNA	10	2,3	4	ALEX	12	2,4
7	ALICE	8	1,8	4	CHRISTIAN	12	2,4
7	CHIARA	8	1,8	5	LEONARDO	11	2,2
8	ELISA	6	1,4	5	LUCA	11	2,2
8	EMILY	6	1,4	6	LORENZO	10	2,0
8	EMMA	6	1,4	7	DANIEL	8	1,6
8	LARA	6	1,4	7	LUKAS	8	1,6
8	MAYA	6	1,4	8	ALESSIO	7	1,4
9	AURORA	5	1,1	8	ANDREA	7	1,4
9	ELENA	5	1,1	8	EMANUELE	7	1,4
9	ELEONORA	5	1,1	9	DANIELE	6	1,2
9	FRANCESCA	5	1,1	9	KEVIN	6	1,2
9	GIORGIA	5	1,1	9	MARCO	6	1,2
9	ILARIA	5	1,1	9	MICHELE	6	1,2
9	IRENE	5	1,1	9	NICOLO'	6	1,2
9	LISA	5	1,1	9	SAMUEL	6	1,2
10	DENISE	4	0,9	10	DIEGO	5	1,0
10	GAIA	4	0,9	10	MANUEL	5	1,0
10	GRETA	4	0,9	10	PHILIP	5	1,0
10	JULIA	4	0,9	10	THOMAS	5	1,0
10	NICOLE	4	0,9	10	TOMMASO	5	1,0
10	NOEMI	4	0,9				

**Tabella 2.4:**

Indicatori sulla popolazione residente nel Comune di Bolzano - 2005

<i>Indicatore</i>	<i>Valore</i>	<i>Di cui: Femmine</i>
Tasso di natalità	9,8	
Tasso di mortalità	9,8	
Saldo naturale	-4	
Saldo migratorio	+ 1.425	
Indice di vecchiaia	159,0	
Indice di ricambio	161,0	
Indice demografico di dipendenza	53,9	
Percentuale di popolazione residente di 65 anni e oltre	21,5%	59,7%
Percentuale di popolazione residente di 75 anni e oltre	10,2%	65,5%
Percentuale di popolazione residente di 85 anni e oltre	2,5%	74,5%
Percentuale di minori	16,1%	48,3%
Percentuale di popolazione residente straniera	8,0%	48,9%

**Tabella 2.5:**

Graduatoria delle comunità più numerose di cittadini stranieri residenti a Bolzano – Situazione al 31.12.2005

<i>Paese estero</i>	<i>Frequenza</i>	<i>%</i>
Albania	1.634	20,6
Marocco	1.001	12,6
Pakistan	471	5,9
Germania	453	5,7
Macedonia	304	3,8
Perù	301	3,8
Tunisia	281	3,5
Ucraina	273	3,4
Serbia e Montenegro	265	3,3
Austria	244	3,1
Romania	239	3,0
Cina	202	2,5
Moldavia	189	2,4
Polonia	188	2,4
Bangladesh	170	2,1

### *2.3. Composizione delle famiglie residenti a Bolzano*

In data 31.12.2005 sono iscritte nei registri anagrafici del Comune di Bolzano 45.270 famiglie (697 ovvero l'1,6% in più rispetto al 2004). La quota delle famiglie bolzanine rispetto a quelle della provincia di Bolzano è risultata pari al 23,4% [ASTAT, 1].

#### *2.3.1. Famiglie per numero di componenti*

Del totale delle famiglie bolzanine, quelle unipersonali rappresentano la parte preponderante con il 38,5% (Tabella 2.6). Ciò significa che 17.449 persone risultano vivere da sole. La percentuale delle famiglie composte da 2 persone invece ammonta al 28,3% delle famiglie bolzanine.

Nel 2005 la media complessiva del numero di componenti per famiglia ammonta a 2,2, collocandosi sotto la media provinciale (2,5), ma sempre sopra il valore registrato ad esempio a Merano (2,1 componenti per famiglia, Tabella 2.7, [ASTAT, 3]).

#### *2.3.2. Le diverse tipologie di famiglie*

Il 25,6% delle famiglie di Bolzano è costituito da coppie con figli, il 17,4% da coppie senza figli (Tabella 2.6).

Complessivamente, a Bolzano ci sono 17.828 famiglie con figli (39,4%) e 27.442 (60,6%) senza figli.

#### *2.3.3. Famiglie con figli*

Tra le 17.828 famiglie con figli prevalgono quelle con un solo figlio (57,9%, Tabella 2.6). Seguono le famiglie con 2 figli (34,3%). Famiglie con 3 e più figli sono presenti in numero inferiore.

Un quadro simile si ottiene anche da un'analisi a livello provinciale: i dati al 31.12.2004 tuttavia dimostrano che, con il progressivo diminuire della dimensione del comune aumenta il numero delle famiglie con tanti figli (Tabella 2.8, [ASTAT, 3]).

In data 31.12.2005, a Bolzano ci sono complessivamente 9.461 famiglie con figli minorenni (Tabella 3.23). Ciò corrisponde al 53,1% di tutte le famiglie con figli. Il 35% di tutte le famiglie con figli sono famiglie monogenitore, di cui l'80% sono madri sole (Tabella 3.24).

### 2.3.4. Famiglie unipersonali

Le famiglie unipersonali costituiscono la tipologia più diffusa a Bolzano (17.449), un dato certamente meritevole di un'analisi più approfondita: delle persone che vivono sole, il 41,4% sono uomini, il 58,6% donne.

Esaminando le famiglie unipersonali per sesso e stato civile, emergono le seguenti differenze: tra gli uomini che vivono soli, prevalgono le persone celibi (61,5%), tra le donne invece, le vedove (42,3%) (Grafico 2.2).

Nelle fasce di età più alte, tra le persone che vivono sole, spicca la prevalenza delle donne: gli uomini soli sopra i 60 anni costituiscono appena il 23,4%, le donne invece il 76,6% (Tabella 3.27). Gli uomini soli prevalgono invece in tutte le fasce di età tra i 0 e i 59 anni (Tabella 3.28).

### 2.3.5. Convivenze

In data 31.12.2005, complessivamente 1.499 persone risiedono a Bolzano in regime di convivenza (si intendono le comunità religiose, militari, penitenziari, di cura e di assistenza): il 54,3% di loro sono uomini ed il 45,7% donne. Dall'analisi per classi di età e sesso emerge inoltre che, mentre la gran parte delle donne che vivono in convivenze appartengono alla classe di età degli ultra-75enni (72,3%), la maggioranza degli uomini registrati in convivenza ha un'età compresa tra i 25 ed i 54 anni (60,4%) (Grafico 2.3).

Delle 67 convivenze esistenti, il 55,2% è composto da gruppi fino a 10 persone (Tabella 2.9).

#### **Tabella 2.6:**

Indicatori sulle famiglie residenti nel Comune di Bolzano al 31.12.2005

<i>Indicatore</i>	<i>Valore</i>
Numero medio di componenti per famiglia	2,2
Percentuale di famiglie unipersonali	38,5%
Percentuale di coppie con figli	25,6%
Percentuali di madri/padri sole/i con figli	13,8%
Percentuali di famiglie con figli	39,4%
Percentuali di famiglie con 1 figlio	57,9%

**Tabella 2.7:**

Famiglie per numero di componenti e classe di ampiezza dei comuni al 31.12.2004

Famiglie con ... componenti	Comuni con ...			Merano	Bolzano	Totale Provincia
	0-2.000 abitanti	2.000-5.000 abitanti	5.000-20.000 abitanti			

## Composizione percentuale

1	28,0	27,6	31,3	42,7	37,8	32,3
2	20,1	20,2	22,5	25,6	28,4	23,2
3	16,9	17,3	17,7	16,0	17,9	17,4
4	20,3	20,9	18,9	11,9	12,2	17,4
5	9,7	9,3	6,8	3,0	2,9	6,6
6	3,2	3,1	2,0	0,6	0,7	2,0
7 e più	1,8	1,6	0,8	0,3	0,3	1,0
<b>Totale</b>	<b>100,0</b>	<b>100,0</b>	<b>100,0</b>	<b>100,0</b>	<b>100,0</b>	<b>100,0</b>
<b>Ampiezza media delle famiglie</b>	<b>2,8</b>	<b>2,8</b>	<b>2,6</b>	<b>2,1</b>	<b>2,2</b>	<b>2,5</b>

Fonte: [ASTAT, 3], Tab. 3.12

**Tabella 2.8:**

Famiglie con figli per numero di figli e classe di ampiezza dei comuni al 31.12.2004

Famiglie con ... figli	Comuni con....			Merano	Bolzano	Totale Provincia
	0-2.000 abitanti	2.000-5.000 abitanti	5.000-20.000 abitanti			

## Dati assoluti

1	4.066	12.267	10.113	3.432	10.399	40.277
2	4.552	13.565	9.721	2.282	6.091	36.211
3	1.950	5.384	3.210	459	1.094	12.097
4 e più	667	1.837	915	99	232	3.750
<b>Totale</b>	<b>11.235</b>	<b>33.053</b>	<b>23.959</b>	<b>6.272</b>	<b>17.816</b>	<b>92.335</b>

## Composizione percentuale

1	36,2	37,1	42,2	54,7	58,4	43,6
2	40,5	41,0	40,6	36,4	34,2	39,2
3	17,4	16,3	13,4	7,3	6,1	13,1
4 e più	5,9	5,6	3,8	1,6	1,3	4,1
<b>Totale</b>	<b>100,0</b>	<b>100,0</b>	<b>100,0</b>	<b>100,0</b>	<b>100,0</b>	<b>100,0</b>

Fonte: [ASTAT, 3], Tab. 3.14

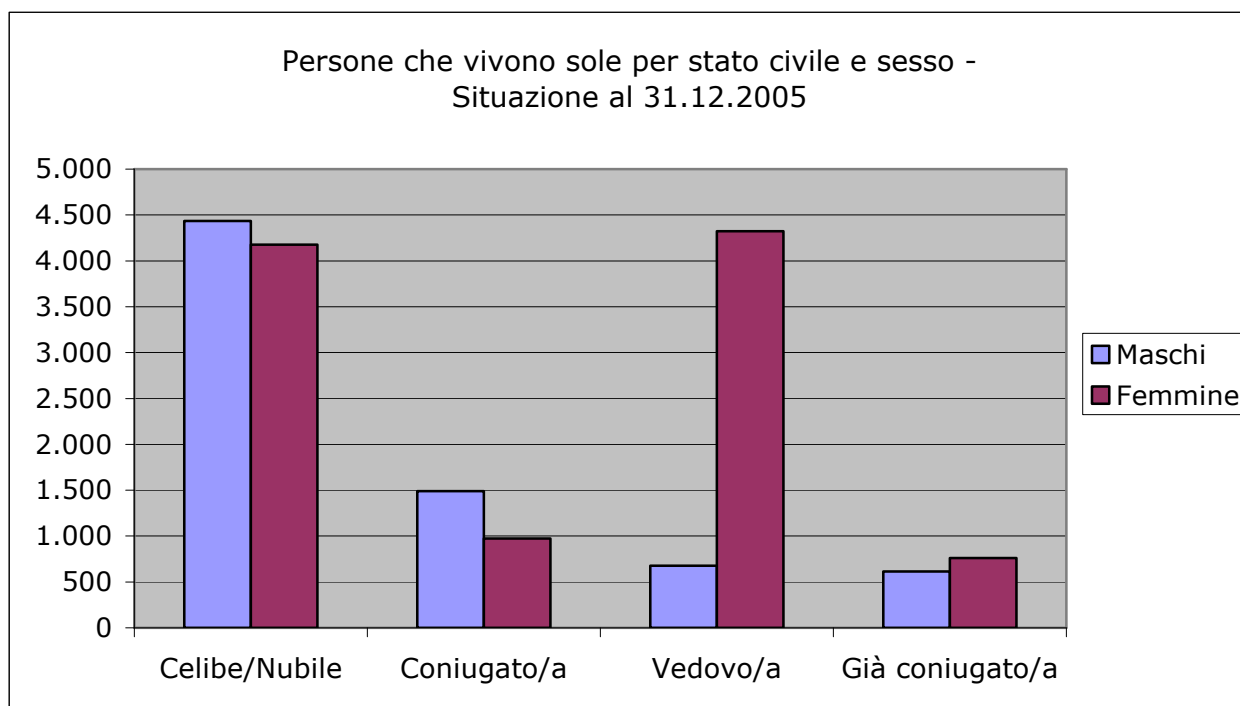
**Graf. 2.2:****Tabella 2.9:**

Convivenze per numero di componenti al 31.12.2005

<i>Numero di componenti</i>	<i>Numero convivenze</i>	<i>Percentuale</i>	<i>Percentuale cumulata</i>
1	8	11,9	11,9
2	2	3,0	14,9
3	7	10,4	25,4
4	2	3,0	28,4
5	6	9,0	37,3
6	3	4,5	41,8
7	5	7,5	49,3
8	2	3,0	52,2
9	2	3,0	55,2
13 e oltre	30	44,8	100,0
<b>Totale</b>	<b>67</b>	<b>100,0</b>	

**Graf. 2.3:**

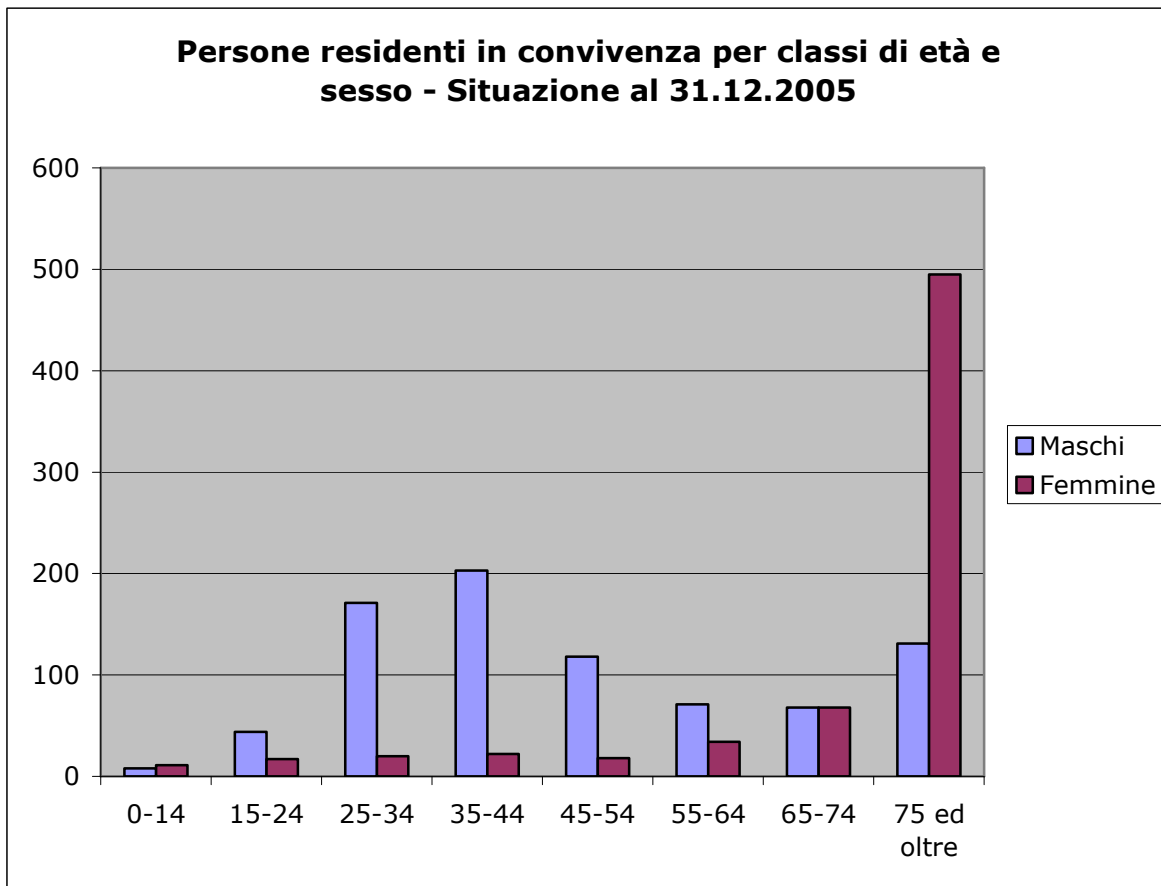

#### 2.4. *Lo sviluppo demografico di Bolzano dal 1940 ad oggi*

Dal 1940 al 1950, la popolazione della città di Bolzano è aumentata del 20%, passando da 59.951 a 72.773 abitanti. Anche gli anni '50 sono ancora caratterizzati da un forte incremento demografico, mentre negli anni '60 il ritmo di crescita ha subito un rallentamento. Dalla seconda metà degli anni '70 fino al 1995 si è invece instaurata la tendenza ad un vero e proprio declino demografico; in quegli anni infatti, la popolazione ha subito un progressivo e costante decremento (Tabella 2.10).

Per comprendere il decremento della popolazione bolzanina in questo periodo bisogna analizzare il saldo naturale e migratorio.

- Fino agli anni '60 la popolazione di Bolzano è cresciuta sulla spinta dell'immigrazione. A partire dagli anni '70 in poi, le emigrazioni sono sempre state superiori alle immigrazioni. Dalla metà degli anni '80 fino al 1995 l'andamento delle curve migratorie procede in parallelo, sempre comunque con una prevalenza dell'emigrazione rispetto all'immigrazione. La causa principale del forte movimento emigratorio, soprattutto verso i comuni limitrofi, in particolare Laives e i comuni dell'Oltradige, è da ricercarsi tra l'altro nella difficile situazione abitativa del capoluogo.
- Per quanto riguarda la componente naturale, a partire dagli anni '70 Bolzano presenta saldi naturali nettamente negativi (Grafici 2.4 e 2.5).

Dal 1996 il saldo migratorio di Bolzano è nuovamente positivo e dal 1999 già in grado di compensare il saldo naturale negativo. La popolazione di Bolzano è da allora in continuo aumento e soprattutto negli anni 2004 e 2005 si registrano variazioni positive sostanziose, paragonabili a quelli degli anni '60 e '70. Nel 2004 inoltre, anche il saldo naturale è risultato per la prima volta positivo dopo gli anni '70.

L'incremento della popolazione residente comporta anche una maggiore densità abitativa, che negli ultimi 5 anni è passata da 1.812 a 1.885 abitanti per km<sup>2</sup> (Tabella 2.11).

La popolazione bolzanina diventa sempre più vecchia; aumenta progressivamente l'età media dei residenti e la parte degli ultra 65enni. Questa tendenza viene confermata dall'indice di vecchiaia, che passa da 155 nel 2001 a 159 anziani su 100 giovani nel 2005. In aumento è anche l'indice di dipendenza: il valore passa da 48,9 nel 2001 a 53,9 nel 2005.

Incrementa anche la quota di minori rispetto alla popolazione complessiva, passata dal 15,2% nel 2001 al 16,1% nel 2005.



Per quanto riguarda lo stato civile dei residenti, negli ultimi 5 anni emergono principalmente i seguenti profili: la maggior parte della popolazione di Bolzano è costituita da coniugati/e e sono molto più donne che uomini ad essere vedove/i.

Aumenta costantemente la consistenza di stranieri nel comune di Bolzano, da 4,8% nel 2001 a 8,0% nel 2005. Immigrano soprattutto persone provenienti da paesi europei esterni all'UE, seguono cittadini provenienti dall'Africa e dall'Asia: questi ultimi hanno superato da alcuni anni numericamente gli immigrati da paesi UE.

Prevalgono gli stranieri maschi, anche se negli ultimi anni si riscontra un sensibile aumento della quota delle donne straniere.

Mentre la percentuale di minori stranieri aumenta (da 18,2% nel 2001 a 20,4% nel 2005), è in lieve diminuzione la percentuale di stranieri con 65 anni e più (da 3,8% nel 2001 a 2,7% nel 2005).

Esaminando la popolazione straniera per stato civile si conferma per ora la tendenza della maggioranza degli stranieri residenti ad essere celibi/nubili, a differenza del resto della popolazione bolzanina.

Per quanto riguarda le famiglie bolzanine in generale, queste sono in continuo aumento - soprattutto le famiglie unipersonali: nel 2001 il 36,5% delle famiglie era composto da un componente, nel 2005 il 38,5%. Seguono le coppie con figli, poi quelle senza figli (Tabella 2.11).

Rimane stabile negli ultimi 5 anni il numero medio di componenti per famiglia, con un valore di 2,2, ma cambia il profilo delle famiglie: diminuiscono quelle con figli (da 42,3% nel 2001 a 39,4% nel 2005), mentre dall'altra parte tra le famiglie con figli aumenta il numero medio di questi; ci sono sempre più famiglie con 2 o 3 figli, mentre diminuisce la percentuale di famiglie con un solo figlio (Tabella 2.11).

**Tabella 2.10:****Stato e movimento della popolazione residente nel comune di Bolzano 1940-2005**

Anno	Dati assoluti						Per 1.000 abitanti				
	Popol. residente al 31.12.	Nati vivi	Morti	Saldo naturale	Saldo migratorio	Variazione della popolazione	Nati vivi	Morti	Saldo naturale	Saldo migratorio	Variazione della popolazione
1940	59.951	1.313	554	759	79	838	22,1	9,3	12,7	1,3	14,1
1941	63.495	1.572	534	1.038	2.506	3.544	25,5	8,7	16,8	40,6	57,4
1942	65.402	1.726	612	1.114	793	1.907	26,8	9,5	17,3	12,3	29,6
1943	65.553	1.392	623	769	-618	151	21,3	9,5	11,7	-9,4	2,3
1944	63.791	1.122	549	573	-2.335	-1.762	17,3	8,5	8,9	-36,1	-27,2
1945	62.651	1.002	693	309	-1.449	-1.140	15,8	11,0	4,9	-22,9	-18,0
1946	65.794	1.606	508	1.098	2.045	3.143	25,0	7,9	17,1	31,8	48,9
1947	69.247	1.409	621	788	2.665	3.453	20,9	9,2	11,7	39,5	51,1
1948	71.876	1.349	625	724	1.905	2.629	19,1	8,9	10,3	27,0	37,3
1949	71.530	1.172	721	451	-797	-346	16,3	10,1	6,3	-11,1	-4,8
1950	72.773	1.130	537	593	650	1.243	15,7	7,4	8,2	9,0	17,2
1951	71.103	1.110	581	529	1.835	-1.670	15,4	8,1	7,4	25,5	-23,2
1952	72.463	1.150	586	564	796	1.360	16,0	8,2	7,9	11,1	18,9
1953	74.600	1.155	505	650	1.487	2.137	15,7	6,9	8,8	20,2	29,1
1954	76.906	1.207	535	672	1.634	2.306	15,9	7,1	8,9	21,6	30,4
1955	78.945	1.236	518	718	1.321	2.039	15,9	6,6	9,2	17,0	26,2
1956	80.233	1.313	636	677	611	1.288	16,5	8,0	8,5	7,7	16,2
1957	81.562	1.311	611	700	629	1.329	16,2	7,6	8,7	7,8	16,4
1958	82.815	1.344	608	736	517	1.253	16,4	7,4	9,0	6,3	15,2
1959	84.794	1.394	651	743	1.236	1.979	16,6	7,8	8,9	14,7	23,6
1960	87.115	1.486	628	858	1.463	2.321	17,3	7,3	10,0	17,0	27,0
1961	88.980	1.547	666	881	2.015	1.865	17,6	7,6	10,0	22,9	21,2
1962	90.805	1.641	709	932	893	1.825	18,3	7,9	10,4	9,9	20,3
1963	93.671	1.738	809	929	1.937	2.866	18,8	8,8	10,1	21,0	31,1
1964	96.701	1.988	737	1.251	1.779	3.030	20,9	7,7	13,1	18,7	31,8
1965	98.487	2.027	805	1.222	564	1.786	20,8	8,2	12,5	5,8	18,3
1966	100.466	1.899	748	1.151	828	1.979	19,1	7,5	11,6	8,3	19,9
1967	101.825	1.818	744	1.074	285	1.359	18,0	7,4	10,6	2,8	13,4
1968	103.479	1.810	848	962	692	1.654	17,6	8,3	9,4	6,7	16,1
1969	104.699	1.827	910	917	303	1.220	17,6	8,7	8,8	2,9	11,7
1970	106.009	1.817	806	1.011	299	1.310	17,2	7,7	9,6	2,8	12,4
1971	105.616	1.853	831	1.022	-579	-393	17,5	7,9	9,7	-5,5	-3,7
1972	105.735	1.651	862	789	-670	119	15,6	8,2	7,5	-6,3	1,1
1973	106.788	1.575	855	720	333	1.053	14,8	8,0	6,8	3,1	9,9
1974	107.081	1.426	866	560	-267	293	13,3	8,1	5,2	-2,5	2,7
1975	107.112	1.298	897	401	-370	31	12,1	8,4	3,7	-3,5	0,3
1976	106.913	1.063	870	193	-392	-199	9,9	8,1	1,8	-3,7	-1,9
1977	106.634	969	877	92	-371	-279	9,1	8,2	0,9	-3,5	-2,6
1978	106.464	902	907	-5	-165	-170	8,5	8,5	-	-1,5	-1,6
1979	106.199	866	943	-77	-188	-265	8,1	8,9	-0,7	-1,8	-2,5
1980	105.854	885	903	-18	-327	-345	8,3	8,5	-0,2	-3,1	-3,3
1981	104.975	801	886	-85	-717	-879	7,6	8,4	-0,8	-6,8	-8,3
1982	103.979	830	936	-106	-890	-996	7,9	9,0	-1,0	-8,5	-9,5
1983	103.009	761	892	-131	-839	-970	7,4	8,6	-1,3	-8,1	-9,4
1984	102.643	773	925	-152	-214	-366	7,5	9,0	-1,5	-2,1	-3,6
1985	102.111	775	890	-115	-417	-532	7,6	8,7	-1,1	-4,1	-5,2
1986	101.515	750	993	-243	-353	-596	7,4	9,8	-2,4	-3,5	-5,9
1987	101.230	739	843	-104	-181	-285	7,3	8,3	-1,0	-1,8	-2,8
1988	100.944	863	835	28	-314	-286	8,5	8,3	0,3	-3,1	-2,8
1989	100.707	830	859	-29	-208	-237	8,2	8,5	-0,3	-2,1	-2,4
1990	100.380	882	896	-14	-313	-327	8,8	8,9	-0,1	-3,1	-3,3
1991	98.059	850	907	-57	-434	-2.321	8,6	9,1	-0,6	-4,4	-23,4
1992	98.350	807	904	-97	388	291	8,2	9,2	-1,0	4,0	3,0
1993	97.924	813	972	-159	-267	-426	8,3	9,9	-1,6	-2,7	-4,3
1994	97.548	823	939	-116	-260	-376	8,4	9,6	-1,2	-2,7	-3,8
1995	97.078	752	855	-103	-367	-470	7,7	8,8	-1,1	-3,8	-4,8
1996	96.949	812	961	-149	20	-129	8,4	9,9	-1,5	0,2	-1,3
1997	97.073	801	936	-135	259	124	8,3	9,6	-1,4	2,7	1,3
1998	97.043	826	944	-118	88	-30	8,5	9,7	-1,2	0,9	-0,3
1999	97.232	900	956	-56	245	189	9,3	9,8	-0,6	2,5	1,9

**Tabella 2.10: segue**

Anno	Dati assoluti						Per 1.000 abitanti				
	Popol. residente al 31.12.	Nati vivi	Morti	Saldo naturale	Saldo migratorio	Variazione della popolazione	Nati vivi	Morti	Saldo naturale	Saldo migratorio	Variazione della popolazione
2000	97.300	854	934	-80	148	68	8,8	9,6	-0,8	1,5	0,7
2001	94.855	901	940	-39	56	17	9,4	9,8	-0,4	0,6	0,2
2002	95.400	888	890	-2	547	545	9,3	9,4	0,0	5,7	5,7
2003	96.097	982	998	-16	713	697	10,3	10,4	-0,2	7,4	7,3
2004	97.236	955	943	12	1.127	1.139	9,9	9,8	0,1	11,7	11,8
2005	98.657	955	959	-4	1.425	1.421	9,8	9,8	0,0	14,5	14,5

Fonte: Statistica ufficiale della popolazione

**Tabella 2.11:**

Andamento di alcuni indicatori della popolazione bolzanina a livello comunale:  
2001-2005

<i>Indicatore</i>	<i>2001</i>	<i>2002</i>	<i>2003</i>	<i>2004</i>	<i>2005</i>
Indice di vecchiaia	155,0	155,4	158,4	157,8	159,0
Indice di dipendenza	48,9	50,0	51,5	52,6	53,9
Densità abitativa (abitanti/km <sup>2</sup> )	1.812	1.823	1.836	1.858	1.885
Percentuale di popolazione residente di 65 anni e oltre	20,0	20,3	20,8	21,1	21,5
Percentuale di minori	15,2	15,4	15,5	15,8	16,1
Percentuale di popolazione residente straniera	4,8	5,5	6,0	7,0	8,0
Percentuali di famiglie con figli	42,3	41,4	40,7	40,0	39,4
Percentuali di famiglie con 1 figlio	58,8	58,4	58,4	58,4	57,9
Percentuali di famiglie con 3 figli	5,9	6,0	6,0	6,1	6,3

**Graf. 2.4: Andamento demografico a Bolzano al 31.12. - 1951-2005**

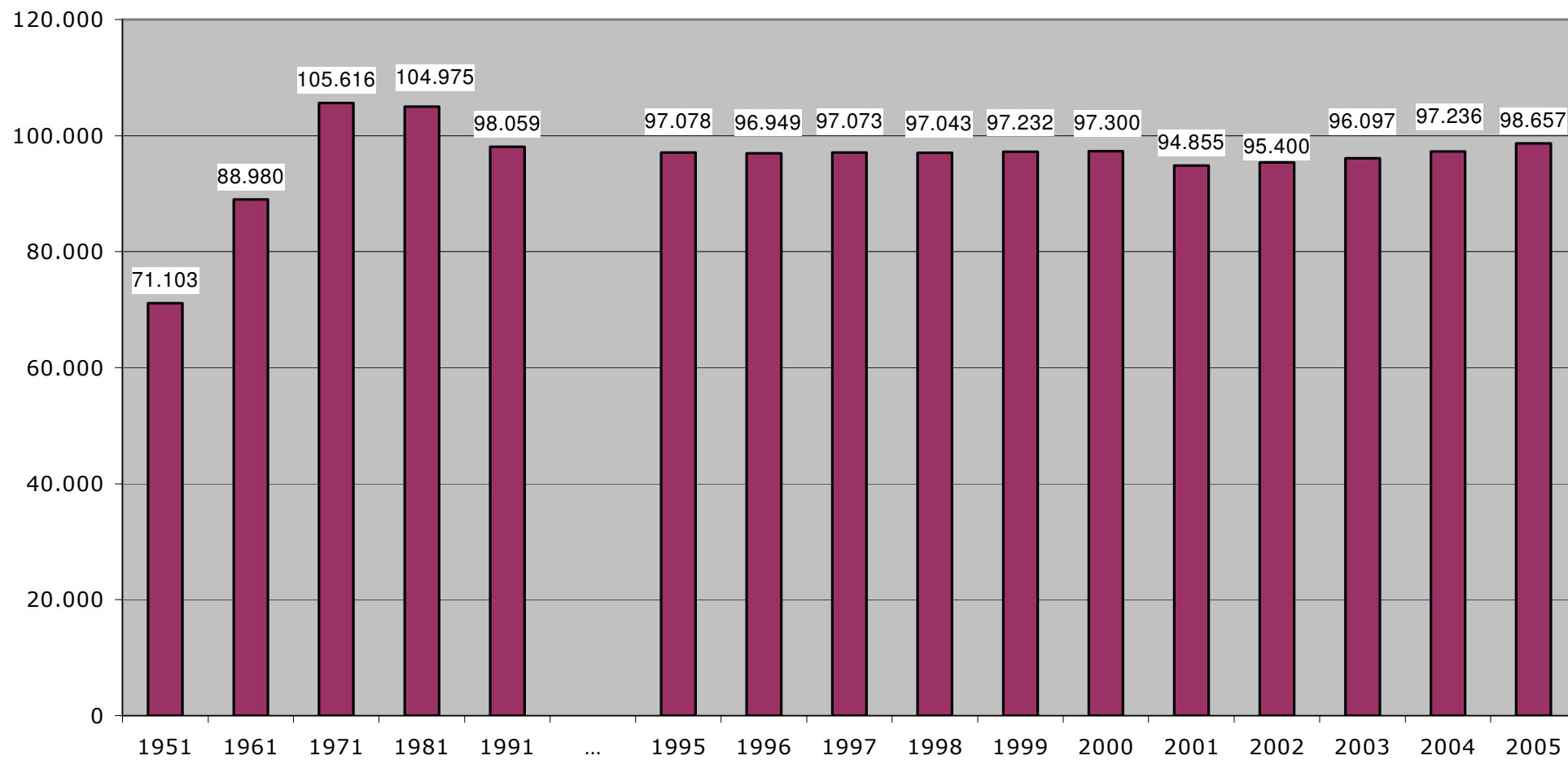

Fonte: Statistica ufficiale della popolazione

**Graf. 2.5: Tasso di natalità e mortalità per 1.000 abitanti - 1950-2005**

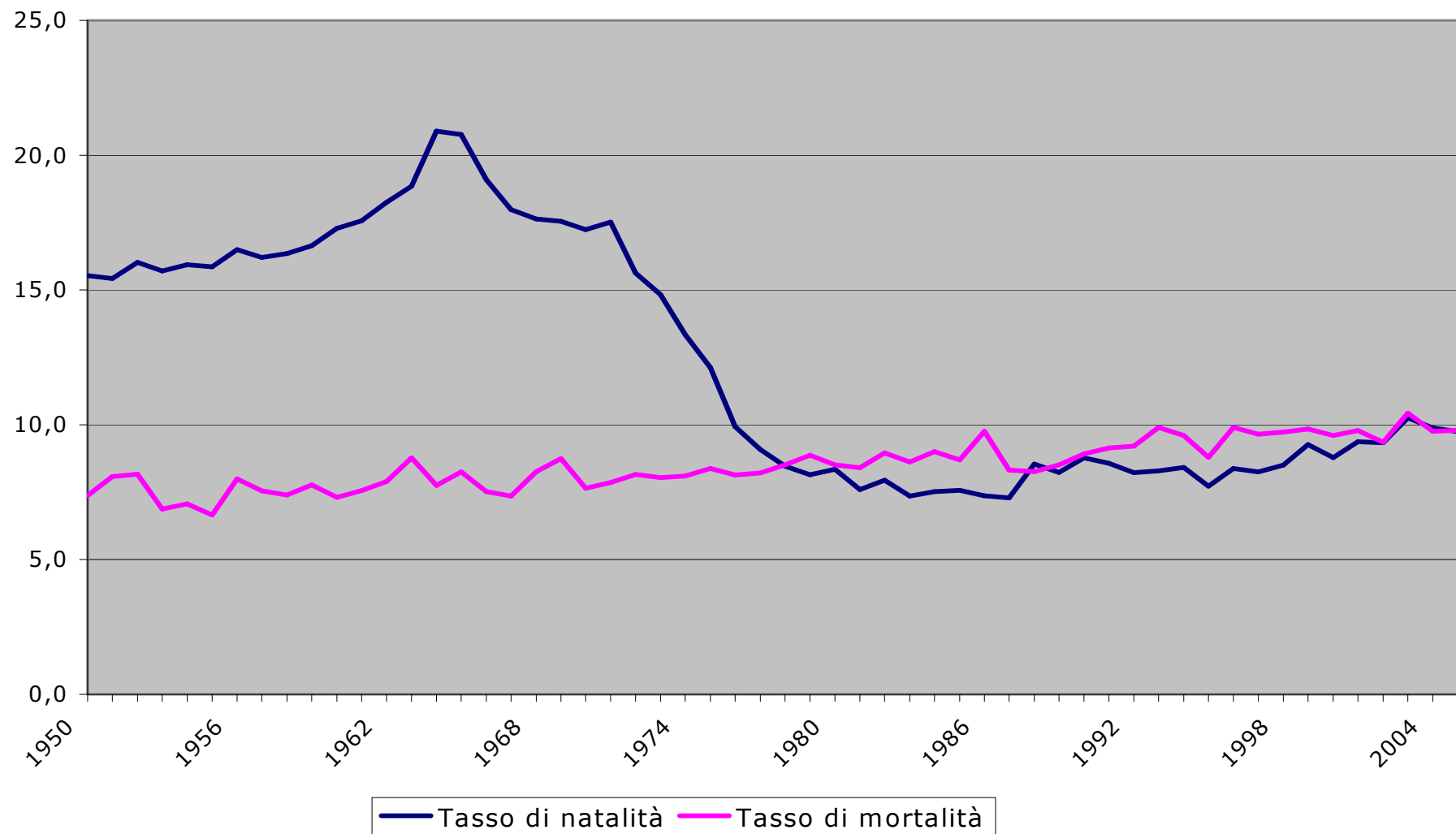

Fonte: Statistica ufficiale della popolazione



### 3. Struttura e sviluppo della popolazione di Bolzano a livello di quartiere

**Graf. 3.1: I quartieri a Bolzano e la loro superficie**



Centro-Piani-Rencio:	22,81 km <sup>2</sup>
Oltrisarco-Aslago:	10,92 km <sup>2</sup>
Europa-Novacella:	0,84 km <sup>2</sup>
S.G.Bosco:	4,28 km <sup>2</sup>
Gries-S.Quirino:	13,46 km <sup>2</sup>
<b>Totale:</b>	<b>52,34 km<sup>2</sup></b>

A livello di quartieri si determina il seguente quadro della struttura della popolazione di Bolzano:

#### 3.1. *La fotografia della popolazione residente nei quartieri al 31.12.2005*

##### 3.1.1. *Popolazione per sesso*

Le donne sono più numerose in tutti i quartieri, ad eccezione del quartiere Oltrisarco-Aslago, dove ad essere in maggioranza sono gli uomini, con il 50,4% (Tabella 3.1). Il motivo principale della prevalenza femminile è da ascrivere alla maggiore durata media di vita delle donne: negli ultimi 45 anni, la vita media della popolazione in provincia di Bolzano si è innalzata costantemente di circa 3 anni per decennio: per i

maschi è passata dai 65,1 anni del periodo 1960-1962 ai 77,0 anni del periodo 1997-2001; per le femmine dai 72,1 anni agli 83,4 anni .

### 3.1.2. *Densità abitativa*

Il quartiere più popoloso risulta essere Gries-S. Quirino, dove abita il 29,9% (ovvero 29.593 persone) della popolazione complessiva; nel 2004 era il 30,0%. Seguono nell'ordine S.G.Bosco, Centro-Piani-Rencio, Europa-Novacella e Oltrisarco-Asiago. Soprattutto la zona compresa nel quadrante ovest tra Via Roma, Via Druso e l'Isarco è una zona a forte concentrazione della popolazione: vi risiede infatti il 39% della popolazione di Bolzano su appena il 10% della superficie comunale.

Il quartiere con la maggiore densità abitativa è il quartiere Europa-Novacella (193 abitanti su 1 ha). Il quartiere con la minore densità è Centro-Piani-Rencio con 8 abitanti per ha (Tabella 3.2).

### 3.1.3. *Popolazione per età*

Il processo di progressivo invecchiamento della popolazione bolzanina si riflette a livello di quartieri nei seguenti termini: il quartiere "più vecchio" è Europa-Novacella, con una percentuale del 26,3% di persone con 65 anni e più e del 12,3% con 75 anni e più; segue poi Gries-S. Quirino con il 22,1% risp. il 10,6%. Nei quartieri Oltrisarco-Asiago e Centro-Piani-Rencio, tale percentuale è nettamente inferiore alla media cittadina di 21,5% (Tabella 3.3).

Il quartiere "più giovane" invece è Oltrisarco-Asiago con un'età media di 41,5 anni.

Il rapporto tra anziani (65 anni e oltre) e giovani (fino ai 14 anni) è particolarmente sbilanciato nel quartiere Europa-Novacella, con un indice di vecchiaia pari a 215,3 (nel 2004: 213,4). Anche l'indice di vecchiaia del quartiere Gries-S. Quirino, con un valore di 160,6 è più alto rispetto alla media cittadina (159,0), mentre gli indici degli altri tre quartieri risultano essere più bassi (Grafico 3.2 e Tabella 3.4).

Un quadro simile emerge anche dall'indice di ricambio: i quartieri Europa-Novacella e Gries-S. Quirino presentano anche in questo caso valori superiori alla media cittadina (sono rispettivamente 213,4 e 167,6 persone in procinto di uscire dalla fascia di popolazione attiva, su 100 che stanno per entrarvi, con un valore medio di 161,0). Per i quartieri Europa-Novacella e Gries-S. Quirino si registrano inoltre valori dell'indice demografico di dipendenza superiori alla media comunale pari a 53,9: rispettivamente 62,5 e 56,1 persone in età non attiva (0-14 anni; 65 anni e oltre) ogni 100 persone potenzialmente occupate (15-64 anni).



#### 3.1.4. *Minori*

La maggior parte dei minorenni bolzanini abita nel quartiere Gries-S.Quirino (il 30,2%). La quota più alta di minori rispetto al totale della popolazione del quartiere si registra ad Oltrisarco-Asiago (17,0%), quella più bassa (14,4%) nel quartiere Europa-Novacella (Tabella 3.8).

Nella tabella 3.9 sono rappresentati i dati riguardanti i minori residenti a Bolzano, relativamente alle classi di età corrispondenti ai diversi gradi scolastici: la quota più consistente di minori in età della scuola dell'obbligo (ragazze e ragazzi tra 6 e 15 anni) abita nel quartiere S.G.Bosco. (Tabella 3.10).

#### 3.1.5. *Popolazione per stato civile*

Analizzando a questo proposito la situazione nei singoli quartieri, si nota che la maggior parte della popolazione è costituita da coniugati/e. Fa eccezione il quartiere Centro-Piani-Rencio, dove prevalgono sia i celibi che le nubili.

In tutti i quartieri le donne vedove sono circa quattro volte più numerose degli uomini vedovi (Tabella 3.11).

#### 3.1.6. *Stranieri residenti a Bolzano*

Nel 2005 la quota più alta di stranieri rispetto alla popolazione residente (12,6%) è presente nel quartiere Centro-Piani-Rencio (dove abita il 27,7% di tutti gli stranieri residenti a Bolzano), quella più bassa nei quartieri S.G.Bosco (5,8%) e Europa-Novacella (6,0%) (Grafico 3.3).

Tra gli stranieri abitanti nei quartieri Centro-Piani-Rencio e Oltrisarco-Asiago prevalgono gli uomini, negli altri tre quartieri invece le donne.

Esaminando la composizione della popolazione straniera, emerge che in tutti i quartieri prevale la presenza di cittadini provenienti da paesi europei esterni all'UE. Seguono, nei quartieri Centro-Piani-Rencio e Gries-S.Quirino, gli immigrati da paesi dell'Unione Europea, negli altri quartieri invece gli africani (Tabella 3.12).

Nei quartieri Centro-Piani-Rencio e Gries-S.Quirino troviamo anche una più alta concentrazione di stranieri anziani (65 anni e oltre) rispetto agli altri quartieri, mentre la maggior parte dei 0-17enni stranieri abita nel quartiere S.G.Bosco (il 23,5% del totale dei minorenni stranieri residenti in città; Tabella 3.13). In quel quartiere è presente anche la quota più alta dei minori stranieri rispetto al totale degli immigrati (29,3%), mentre la più bassa (16,4%) appare nel quartiere Centro-Piani-Rencio (Tabella 3.15).

I minorenni stranieri costituiscono nel quartiere Oltrisarco-Asiago il 14,0% del totale dei minorenni residenti nel quartiere, a Centro-Piani-Rencio il 12,9%. La quota più bassa (7,5%) si trova a Gries-S.Quirino (Tabella 3.16).

A differenza del resto della popolazione bolzanina, la maggioranza degli stranieri residenti risulta essere celibe/nubile in tutti i quartieri, indifferentemente dal sesso (Tabella 3.17).

**Tabella 3.1:**

Popolazione residente al 31.12.2005 per sesso e quartieri - valori assoluti

Quartiere	Sesso		Totale
	Maschi	Femmine	
Centro-Piani- Rencio	8.524	8.845	17.369
Oltrisarco-Aslago	6.781	6.662	13.443
Europa-Novacella	7.434	8.736	16.170
S.G.Bosco	10.731	11.746	22.477
Gries-S. Quirino	13.977	15.616	29.593
<b>Totale</b>	<b>47.447</b>	<b>51.605</b>	<b>99.052</b>

Popolazione residente al 31.12.2005 per sesso e quartieri - valori percentuali

Quartiere	Sesso		Totale
	Maschi	Femmine	
Centro-Piani- Rencio	49,1	50,9	100,0
Oltrisarco-Aslago	50,4	49,6	100,0
Europa-Novacella	46,0	54,0	100,0
S.G.Bosco	47,7	52,3	100,0
Gries-S. Quirino	47,2	52,8	100,0
<b>Totale</b>	<b>47,9</b>	<b>52,1</b>	<b>100,0</b>

**Tabella 3.2:**

Densità abitativa dei quartieri di Bolzano al 31.12.2005

Quartiere	Superficie km <sup>2</sup>	Popolazione residente	Abitanti per km <sup>2</sup>	Abitanti per ha
Centro-Piani- Rencio	22,81	17.369	761	8
Oltrisarco-Aslago	10,92	13.443	1.231	12
Europa-Novacella	0,84	16.170	19.250	193
S.G.Bosco	4,28	22.477	5.252	53
Gries-S. Quirino	13,46	29.593	2.199	22
<b>Totale</b>	<b>52,34</b>	<b>99.052</b>	<b>1.892</b>	<b>19</b>

**Tabella 3.3**

Popolazione residente al 31.12.2005 per grandi classi di età, sesso e quartieri – valori assoluti

## Totale

Quartiere	Classi di età			Totale
	0-14	15-64	65 ed oltre	
Centro-Piani-	2.332	11.802	3.235	17.369
Rencio				
Oltrisarco-Aslago	1.981	9.032	2.430	13.443
Europa-Novacella	1.973	9.950	4.247	16.170
S.G.Bosco	3.024	14.624	4.829	22.477
Gries-S. Quirino	4.081	18.959	6.553	29.593
<b>Totale</b>	<b>13.391</b>	<b>64.367</b>	<b>21.294</b>	<b>99.052</b>

## Maschi

Quartiere	Classi di età			Totale
	0-14	15-64	65 ed oltre	
Centro-Piani-	1.182	6.085	1.257	8.524
Rencio				
Oltrisarco-Aslago	1.025	4.749	1.007	6.781
Europa-Novacella	1.032	4.711	1.691	7.434
S.G.Bosco	1.570	7.200	1.961	10.731
Gries-S. Quirino	2.112	9.193	2.672	13.977
<b>Totale</b>	<b>6.921</b>	<b>31.938</b>	<b>8.588</b>	<b>47.447</b>

## Femmine

Quartiere	Classi di età			Totale
	0-14	15-64	65 ed oltre	
Centro-Piani-	1.150	5.717	1.978	8.845
Rencio				
Oltrisarco-Aslago	956	4.283	1.423	6.662
Europa-Novacella	941	5.239	2.556	8.736
S.G.Bosco	1.454	7.424	2.868	11.746
Gries-S. Quirino	1.969	9.766	3.881	15.616
<b>Totale</b>	<b>6.470</b>	<b>32.429</b>	<b>12.706</b>	<b>51.605</b>

**Tabella 3.3: segue**

Popolazione residente al 31.12.2005 per grandi classi di età, sesso e quartieri – valori percentuali

## Totale

Quartiere	Classi d'età			Totale
	0-14	15-64	65 ed oltre	
Centro-Piani-Rencio	13,4	67,9	18,6	100,0
Oltrisarco-Asiago	14,7	67,2	18,1	100,0
Europa-Novacella	12,2	61,5	26,3	100,0
S.G.Bosco	13,5	65,1	21,5	100,0
Gries-S. Quirino	13,8	64,1	22,1	100,0
<b>Totale</b>	<b>13,5</b>	<b>65,0</b>	<b>21,5</b>	<b>100,0</b>

## Maschi

Quartiere	Classi d'età			Totale
	0-14	15-64	65 ed oltre	
Centro-Piani-Rencio	13,9	71,4	14,7	100,0
Oltrisarco-Asiago	15,1	70,0	14,9	100,0
Europa-Novacella	13,9	63,4	22,7	100,0
S.G.Bosco	14,6	67,1	18,3	100,0
Gries-S. Quirino	15,1	65,8	19,1	100,0
<b>Totale</b>	<b>14,6</b>	<b>67,3</b>	<b>18,1</b>	<b>100,0</b>

## Femmine

Quartiere	Classi d'età			Totale
	0-14	15-64	65 ed oltre	
Centro-Piani-Rencio	13,0	64,6	22,4	100,0
Oltrisarco-Asiago	14,4	64,3	21,4	100,0
Europa-Novacella	10,8	60,0	29,3	100,0
S.G.Bosco	12,4	63,2	24,4	100,0
Gries-S. Quirino	12,6	62,5	24,9	100,0
<b>Totale</b>	<b>12,5</b>	<b>62,8</b>	<b>24,6</b>	<b>100,0</b>

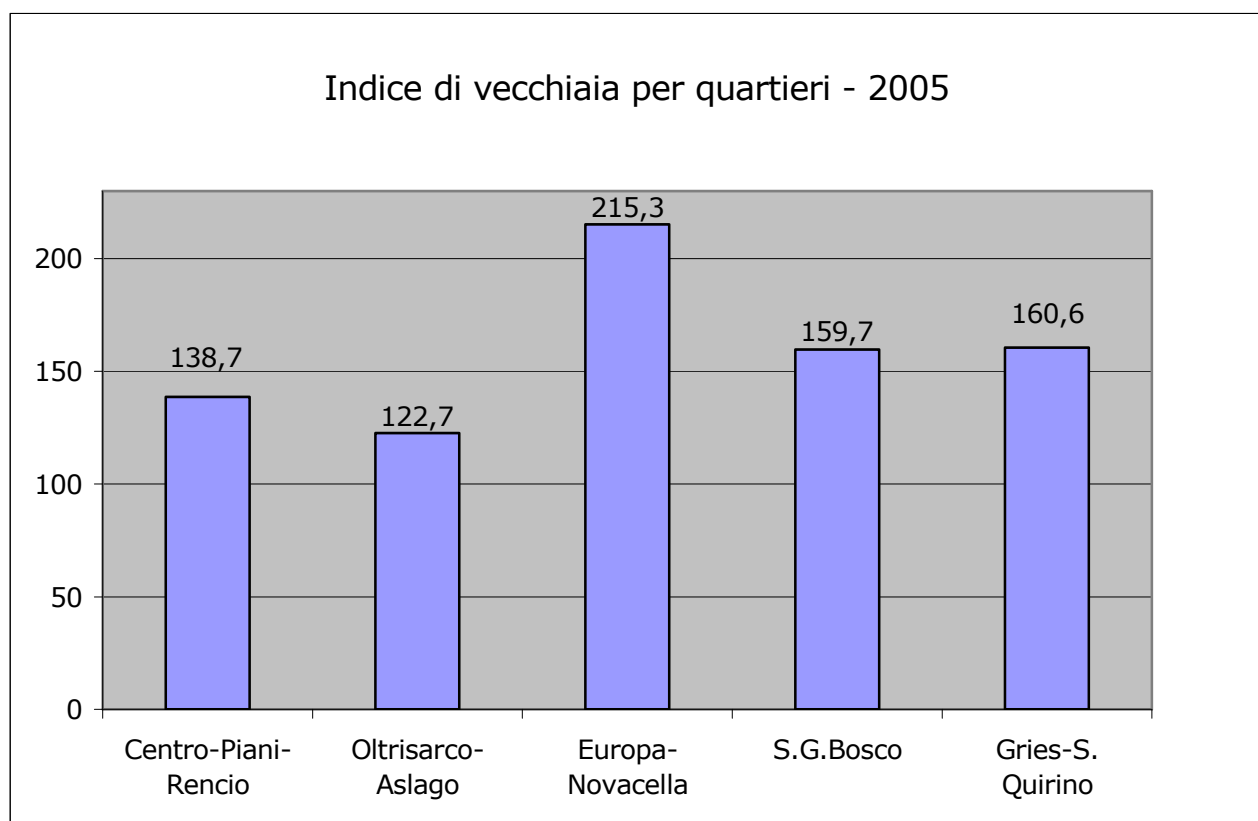
**Graf. 3.2:****Tabella 3.4:**

Principali indicatori demografici per l'età per quartieri: 2003-2005

Quartiere	Indice di vecchiaia			Indice demografico di dipendenza			Indice di ricambio		
	2003	2004	2005	2003	2004	2005	2003	2004	2005
Centro-Piani-Rencio	136,0	134,8	138,7	47,7	47,1	47,2	137,5	141,9	137,3
Oltrisarco-Aslago	135,6	128,5	122,7	46,7	47,5	48,8	187,2	172,8	163,7
Europa-Novacella	210,5	213,4	215,3	59,1	61,0	62,5	257,9	241,1	213,4
S.G.Bosco	159,0	155,5	159,7	49,9	52,1	53,7	150,6	149,6	142,9
Gries-S. Quirino	155,3	159,4	160,6	53,2	54,5	56,1	203,6	191,9	167,6
<b>Totale</b>	<b>158,4</b>	<b>157,8</b>	<b>159,0</b>	<b>51,5</b>	<b>52,6</b>	<b>53,9</b>	<b>181,2</b>	<b>174,6</b>	<b>161,0</b>

**Tabelle 3.5:**

Popolazione residente al 31.12.2005 per classi di età, sesso e quartieri – valori assoluti

Totale									
Quartiere	Classi di età								Totale
	0-14	15-24	25-34	35-44	45-54	55-64	65-74	75 ed oltre	
Centro-Piani-Rencio	2.332	1.620	2.551	3.070	2.425	2.136	1.523	1.712	17.369
Oltrisarco-Aslago	1.981	1.070	2.123	2.530	1.653	1.656	1.373	1.057	13.443
Europa-Novacella	1.973	1.152	1.944	2.614	1.917	2.323	2.264	1.983	16.170
S.G.Bosco	3.024	2.260	2.674	3.231	3.063	3.396	2.586	2.243	22.477
Gries-S. Quirino	4.081	2.395	3.880	5.020	3.710	3.954	3.407	3.146	29.593
<b>Totale</b>	<b>13.391</b>	<b>8.497</b>	<b>13.172</b>	<b>16.465</b>	<b>12.768</b>	<b>13.465</b>	<b>11.153</b>	<b>10.141</b>	<b>99.052</b>

Maschi									
Quartiere	Classi di età								Totale
	0-14	15-24	25-34	35-44	45-54	55-64	65-74	75 ed oltre	
Centro-Piani-Rencio	1.182	847	1.359	1.626	1.225	1.028	700	557	8.524
Oltrisarco-Aslago	1.025	546	1.122	1.405	860	816	615	392	6.781
Europa-Novacella	1.032	569	939	1.275	917	1.011	1.045	646	7.434
S.G.Bosco	1.570	1.205	1.399	1.586	1.420	1.590	1.195	766	10.731
Gries-S. Quirino	2.112	1.255	1.922	2.468	1.748	1.800	1.530	1.142	13.977
<b>Totale</b>	<b>6.921</b>	<b>4.422</b>	<b>6.741</b>	<b>8.360</b>	<b>6.170</b>	<b>6.245</b>	<b>5.085</b>	<b>3.503</b>	<b>47.447</b>

Femmine									
Quartiere	Classi di età								Totale
	0-14	15-24	25-34	35-44	45-54	55-64	65-74	75 ed oltre	
Centro-Piani-Rencio	1.150	773	1.192	1.444	1.200	1.108	823	1.155	8.845
Oltrisarco-Aslago	956	524	1.001	1.125	793	840	758	665	6.662
Europa-Novacella	941	583	1.005	1.339	1.000	1.312	1.219	1.337	8.736
S.G.Bosco	1.454	1.055	1.275	1.645	1.643	1.806	1.391	1.477	11.746
Gries-S. Quirino	1.969	1.140	1.958	2.552	1.962	2.154	1.877	2.004	15.616
<b>Totale</b>	<b>6.470</b>	<b>4.075</b>	<b>6.431</b>	<b>8.105</b>	<b>6.598</b>	<b>7.220</b>	<b>6.068</b>	<b>6.638</b>	<b>51.605</b>

**Tabella 3.5: segue**

Popolazione residente al 31.12.2005 per classi di età, sesso e quartieri - valori percentuali

## Totale

Quartiere	Classi di età								Totale
	0-14	15-24	25-34	35-44	45-54	55-64	65-74	75 ed oltre	
Centro-Piani-Rencio	13,4	9,3	14,7	17,7	14,0	12,3	8,8	9,9	100,0
Oltrisarco-Aslago	14,7	8,0	15,8	18,8	12,3	12,3	10,2	7,9	100,0
Europa-Novacella	12,2	7,1	12,0	16,2	11,9	14,4	14,0	12,3	100,0
S.G.Bosco	13,5	10,1	11,9	14,4	13,6	15,1	11,5	10,0	100,0
Gries-S. Quirino	13,8	8,1	13,1	17,0	12,5	13,4	11,5	10,6	100,0
<b>Totale</b>	<b>13,5</b>	<b>8,6</b>	<b>13,3</b>	<b>16,6</b>	<b>12,9</b>	<b>13,6</b>	<b>11,3</b>	<b>10,2</b>	<b>100,0</b>

## Maschi

Quartiere	Classi di età								Totale
	0-14	15-24	25-34	35-44	45-54	55-64	65-74	75 ed oltre	
Centro-Piani-Rencio	13,9	9,9	15,9	19,1	14,4	12,1	8,2	6,5	100,0
Oltrisarco-Aslago	15,1	8,1	16,5	20,7	12,7	12,0	9,1	5,8	100,0
Europa-Novacella	13,9	7,7	12,6	17,2	12,3	13,6	14,1	8,7	100,0
S.G.Bosco	14,6	11,2	13,0	14,8	13,2	14,8	11,1	7,1	100,0
Gries-S. Quirino	15,1	9,0	13,8	17,7	12,5	12,9	10,9	8,2	100,0
<b>Totale</b>	<b>14,6</b>	<b>9,3</b>	<b>14,2</b>	<b>17,6</b>	<b>13,0</b>	<b>13,2</b>	<b>10,7</b>	<b>7,4</b>	<b>100,0</b>

## Femmine

Quartiere	Classi di età								Totale
	0-14	15-24	25-34	35-44	45-54	55-64	65-74	75 ed oltre	
Centro-Piani-Rencio	13,0	8,7	13,5	16,3	13,6	12,5	9,3	13,1	100,0
Oltrisarco-Aslago	14,4	7,9	15,0	16,9	11,9	12,6	11,4	10,0	100,0
Europa-Novacella	10,8	6,7	11,5	15,3	11,4	15,0	14,0	15,3	100,0
S.G.Bosco	12,4	9,0	10,9	14,0	14,0	15,4	11,8	12,6	100,0
Gries-S. Quirino	12,6	7,3	12,5	16,3	12,6	13,8	12,0	12,8	100,0
<b>Totale</b>	<b>12,5</b>	<b>7,9</b>	<b>12,5</b>	<b>15,7</b>	<b>12,8</b>	<b>14,0</b>	<b>11,8</b>	<b>12,9</b>	<b>100,0</b>



**Tabella 3.6:**

Popolazione residente al 31.12.2005 per classi di età, sesso e quartieri – valori assoluti

Totale																		
Quartiere	Classi d'età																	Totale
	0-4	5-9	10-14	15-19	20-24	25-29	30-34	35-39	40-44	45-49	50-54	55-59	60-64	65-69	70-74	75-79	80 +	
Centro-Piani-Rencio	806	770	756	757	863	1.040	1.511	1.583	1.487	1.357	1.068	1.097	1.039	849	674	682	1.030	17.369
Oltrisarco-Aslago	790	632	559	479	591	868	1.255	1.363	1.167	836	817	872	784	748	625	478	579	13.443
Europa-Novacella	698	649	626	554	598	750	1.194	1.309	1.305	1.034	883	1.141	1.182	1.225	1.039	845	1.138	16.170
S.G.Bosco	896	1.075	1.053	1.118	1.142	1.134	1.540	1.562	1.669	1.565	1.498	1.798	1.598	1.465	1.121	950	1.293	22.477
Gries-S. Quirino	1.482	1.362	1.237	1.177	1.218	1.701	2.179	2.465	2.555	2.006	1.704	1.981	1.973	1.858	1.549	1.265	1.881	29.593
<b>Totale</b>	<b>4.672</b>	<b>4.488</b>	<b>4.231</b>	<b>4.085</b>	<b>4.412</b>	<b>5.493</b>	<b>7.679</b>	<b>8.282</b>	<b>8.183</b>	<b>6.798</b>	<b>5.970</b>	<b>6.889</b>	<b>6.576</b>	<b>6.145</b>	<b>5.008</b>	<b>4.220</b>	<b>5.921</b>	<b>99.052</b>
Maschi																		
Quartiere	Classi d'età																	Totale
	0-4	5-9	10-14	15-19	20-24	25-29	30-34	35-39	40-44	45-49	50-54	55-59	60-64	65-69	70-74	75-79	80 +	
Centro-Piani-Rencio	400	395	387	389	458	560	799	859	767	693	532	532	496	413	287	277	280	8.524
Oltrisarco-Aslago	410	324	291	240	306	448	674	752	653	440	420	430	386	347	268	199	193	6.781
Europa-Novacella	381	314	337	263	306	362	577	647	628	499	418	498	513	592	453	308	338	7.434
S.G.Bosco	462	553	555	586	619	611	788	783	803	734	686	818	772	714	481	385	381	10.731
Gries-S. Quirino	788	680	644	615	640	902	1.020	1.208	1.260	961	787	890	910	829	701	541	601	13.977
<b>Totale</b>	<b>2.441</b>	<b>2.266</b>	<b>2.214</b>	<b>2.093</b>	<b>2.329</b>	<b>2.883</b>	<b>3.858</b>	<b>4.249</b>	<b>4.111</b>	<b>3.327</b>	<b>2.843</b>	<b>3.168</b>	<b>3.077</b>	<b>2.895</b>	<b>2.190</b>	<b>1.710</b>	<b>1.793</b>	<b>47.447</b>
Femmine																		
Quartiere	Classi d'età																	Totale
	0-4	5-9	10-14	15-19	20-24	25-29	30-34	35-39	40-44	45-49	50-54	55-59	60-64	65-69	70-74	75-79	80 +	
Centro-Piani-Rencio	406	375	369	368	405	480	712	724	720	664	536	565	543	436	387	405	750	8.845
Oltrisarco-Aslago	380	308	268	239	285	420	581	611	514	396	397	442	398	401	357	279	386	6.662
Europa-Novacella	317	335	289	291	292	388	617	662	677	535	465	643	669	633	586	537	800	8.736
S.G.Bosco	434	522	498	532	523	523	752	779	866	831	812	980	826	751	640	565	912	11.746
Gries-S. Quirino	694	682	593	562	578	799	1.159	1.257	1.295	1.045	917	1.091	1.063	1.029	848	724	1.280	15.616
<b>Totale</b>	<b>2.231</b>	<b>2.222</b>	<b>2.017</b>	<b>1.992</b>	<b>2.083</b>	<b>2.610</b>	<b>3.821</b>	<b>4.033</b>	<b>4.072</b>	<b>3.471</b>	<b>3.127</b>	<b>3.721</b>	<b>3.499</b>	<b>3.250</b>	<b>2.818</b>	<b>2.510</b>	<b>4.128</b>	<b>51.605</b>

**Tabella 3.6: segue**

Popolazione residente al 31.12.2005 per classi di età e quartieri – valori percentuali

Totale																		
Quartiere	Classi d'età																	Totale
	0-4	5-9	10-14	15-19	20-24	25-29	30-34	35-39	40-44	45-49	50-54	55-59	60-64	65-69	70-74	75-79	80 +	
Centro-Piani-Rencio	4,6	4,4	4,4	4,4	5,0	6,0	8,7	9,1	8,6	7,8	6,1	6,3	6,0	4,9	3,9	3,9	5,9	100,0
Oltrisarco-Aslago	5,9	4,7	4,2	3,6	4,4	6,5	9,3	10,1	8,7	6,2	6,1	6,5	5,8	5,6	4,6	3,6	4,3	100,0
Europa-Novacella	4,3	4,0	3,9	3,4	3,7	4,6	7,4	8,1	8,1	6,4	5,5	7,1	7,3	7,6	6,4	5,2	7,0	100,0
S.G.Bosco	4,0	4,8	4,7	5,0	5,1	5,0	6,9	6,9	7,4	7,0	6,7	8,0	7,1	6,5	5,0	4,2	5,8	100,0
Gries-S. Quirino	5,0	4,6	4,2	4,0	4,1	5,7	7,4	8,3	8,6	6,8	5,8	6,7	6,7	6,3	5,2	4,3	6,4	100,0
<b>Totale</b>	<b>4,7</b>	<b>4,5</b>	<b>4,3</b>	<b>4,1</b>	<b>4,5</b>	<b>5,5</b>	<b>7,8</b>	<b>8,4</b>	<b>8,3</b>	<b>6,9</b>	<b>6,0</b>	<b>7,0</b>	<b>6,6</b>	<b>6,2</b>	<b>5,1</b>	<b>4,3</b>	<b>6,0</b>	<b>100,0</b>
Maschi																		
Quartiere	Classi d'età																	Totale
	0-4	5-9	10-14	15-19	20-24	25-29	30-34	35-39	40-44	45-49	50-54	55-59	60-64	65-69	70-74	75-79	80 +	
Centro-Piani-Rencio	4,7	4,6	4,5	4,6	5,4	6,6	9,4	10,1	9,0	8,1	6,2	6,2	5,8	4,8	3,4	3,2	3,3	100,0
Oltrisarco-Aslago	6,0	4,8	4,3	3,5	4,5	6,6	9,9	11,1	9,6	6,5	6,2	6,3	5,7	5,1	4,0	2,9	2,8	100,0
Europa-Novacella	5,1	4,2	4,5	3,5	4,1	4,9	7,8	8,7	8,4	6,7	5,6	6,7	6,9	8,0	6,1	4,1	4,5	100,0
S.G.Bosco	4,3	5,2	5,2	5,5	5,8	5,7	7,3	7,3	7,5	6,8	6,4	7,6	7,2	6,7	4,5	3,6	3,6	100,0
Gries-S. Quirino	5,6	4,9	4,6	4,4	4,6	6,5	7,3	8,6	9,0	6,9	5,6	6,4	6,5	5,9	5,0	3,9	4,3	100,0
<b>Totale</b>	<b>5,1</b>	<b>4,8</b>	<b>4,7</b>	<b>4,4</b>	<b>4,9</b>	<b>6,1</b>	<b>8,1</b>	<b>9,0</b>	<b>8,7</b>	<b>7,0</b>	<b>6,0</b>	<b>6,7</b>	<b>6,5</b>	<b>6,1</b>	<b>4,6</b>	<b>3,6</b>	<b>3,8</b>	<b>100,0</b>
Femmine																		
Quartiere	Classi d'età																	Totale
	0-4	5-9	10-14	15-19	20-24	25-29	30-34	35-39	40-44	45-49	50-54	55-59	60-64	65-69	70-74	75-79	80 +	
Centro-Piani-Rencio	4,6	4,2	4,2	4,2	4,6	5,4	8,0	8,2	8,1	7,5	6,1	6,4	6,1	4,9	4,4	4,6	8,5	100,0
Oltrisarco-Aslago	5,7	4,6	4,0	3,6	4,3	6,3	8,7	9,2	7,7	5,9	6,0	6,6	6,0	6,0	5,4	4,2	5,8	100,0
Europa-Novacella	3,6	3,8	3,3	3,3	3,3	4,4	7,1	7,6	7,7	6,1	5,3	7,4	7,7	7,2	6,7	6,1	9,2	100,0
S.G.Bosco	3,7	4,4	4,2	4,5	4,5	4,5	6,4	6,6	7,4	7,1	6,9	8,3	7,0	6,4	5,4	4,8	7,8	100,0
Gries-S. Quirino	4,4	4,4	3,8	3,6	3,7	5,1	7,4	8,0	8,3	6,7	5,9	7,0	6,8	6,6	5,4	4,6	8,2	100,0
<b>Totale</b>	<b>4,3</b>	<b>4,3</b>	<b>3,9</b>	<b>3,9</b>	<b>4,0</b>	<b>5,1</b>	<b>7,4</b>	<b>7,8</b>	<b>7,9</b>	<b>6,7</b>	<b>6,1</b>	<b>7,2</b>	<b>6,8</b>	<b>6,3</b>	<b>5,5</b>	<b>4,9</b>	<b>8,0</b>	<b>100,0</b>

**Tabella 3.7:**

Popolazione residente al 31.12.2005 per età media, sesso e quartieri

Totale			
Quartiere	Età media	Numero abitanti	Deviazione standard
Centro-Piani-	42,45	17.369	22,64
Rencio			
Oltrisarco-Aslago	41,50	13.443	22,36
Europa-Novacella	46,31	16.170	23,29
S.G.Bosco	44,00	22.477	23,07
Gries-S. Quirino	43,92	29.593	23,27
<b>Totale</b>	<b>43,74</b>	<b>99.052</b>	<b>23,04</b>

Maschi			
Quartiere	Età media	Numero abitanti	Deviazione standard
Centro-Piani-	40,39	8.524	21,30
Rencio			
Oltrisarco-Aslago	40,01	6.781	21,40
Europa-Novacella	43,92	7.434	22,76
S.G.Bosco	41,78	10.731	22,42
Gries-S. Quirino	41,82	13.977	22,73
<b>Totale</b>	<b>41,63</b>	<b>47.447</b>	<b>22,26</b>

Femmine			
Quartiere	Età media	Numero abitanti	Deviazione standard
Centro-Piani-	44,44	8.845	23,68
Rencio			
Oltrisarco-Aslago	43,01	6.662	23,19
Europa-Novacella	48,35	8.736	23,54
S.G.Bosco	46,02	11.746	23,48
Gries-S. Quirino	45,79	15.616	23,58
<b>Totale</b>	<b>45,69</b>	<b>51.605</b>	<b>23,57</b>

**Tabella 3.8:**

Popolazione residente al 31.12.2005 per classi di età e quartieri - valori assoluti

Quartiere	Classi di età		Totale
	0-17	18 ed oltre	
Centro-Piani- Rencio	2.797	14.572	17.369
Oltrisarco-Aslago	2.285	11.158	13.443
Europa-Novacella	2.328	13.842	16.170
S.G.Bosco	3.716	18.761	22.477
Gries-S. Quirino	4.809	24.784	29.593
<b>Totale</b>	<b>15.935</b>	<b>83.117</b>	<b>99.052</b>

Popolazione residente al 31.12.2005 per età media, sesso e quartieri - valori percentuali

Quartiere	Classi di età		Totale
	0-17	18 ed oltre	
Centro-Piani- Rencio	16,1	83,9	100,0
Oltrisarco-Aslago	17,0	83,0	100,0
Europa-Novacella	14,4	85,6	100,0
S.G.Bosco	16,5	83,5	100,0
Gries-S. Quirino	16,3	83,7	100,0
<b>Totale</b>	<b>16,1</b>	<b>83,9</b>	<b>100,0</b>

**Tabella 3.9:**

Popolazione residente al 31.12.2005 per grado d'istruzione e quartieri - valori assoluti

Quartiere	Classi di età					Totale
	0-2 - as. nido	3-5 - sc. mat.	6-10 - sc. el.	11-14 - sc. med.	15-18 - sc. sup.	
Centro-Piani-Rencio	504	463	760	605	618	2.950
Oltrisarco-Aslago	475	442	602	462	387	2.368
Europa-Novacella	437	391	650	495	448	2.421
S.G.Bosco	525	566	1.065	868	897	3.921
Gries-S. Quirino	903	850	1.331	997	954	5.035
<b>Totale</b>	<b>2.844</b>	<b>2.712</b>	<b>4.408</b>	<b>3.427</b>	<b>3.304</b>	<b>16.695</b>

Popolazione residente al 31.12.2005 per grado d'istruzione e quartieri - valori percentuali

Quartiere	Classi di età					Totale
	0-2 - as. nido	3-5 - sc. mat.	6-10 - sc. el.	11-14 - sc. med.	15-18 - sc. sup.	
Centro-Piani-Rencio	17,1	15,7	25,8	20,5	20,9	100,0
Oltrisarco-Aslago	20,1	18,7	25,4	19,5	16,3	100,0
Europa-Novacella	18,1	16,2	26,8	20,4	18,5	100,0
S.G.Bosco	13,4	14,4	27,2	22,1	22,9	100,0
Gries-S. Quirino	17,9	16,9	26,4	19,8	18,9	100,0
<b>Totale</b>	<b>17,0</b>	<b>16,2</b>	<b>26,4</b>	<b>20,5</b>	<b>19,8</b>	<b>100,0</b>

**Tabella 3.10:**

Popolazione residente al 31.12.2005 per classi d'età e quartieri - valori percentuali

Quartiere	Classi di età				Totale
	0-5	6-15	16-18	19 e oltre	
Centro-Piani-Rencio	5,6	8,7	2,7	83,0	100,0
Oltrisarco-Aslago	6,8	8,7	2,1	82,4	100,0
Europa-Novacella	5,1	7,9	2,0	85,0	100,0
S.G.Bosco	4,9	9,6	3,0	82,6	100,0
Gries-S. Quirino	5,9	8,7	2,4	83,0	100,0
<b>Totale</b>	<b>5,6</b>	<b>8,8</b>	<b>2,5</b>	<b>83,1</b>	<b>100,0</b>

**Tabella 3.11:**

Popolazione residente al 31.12.2005 per stato civile, sesso e quartieri – valori assoluti

## Totale

Quartiere	Stato civile				Totale
	Celibe/ Nubile	Coniugato/a	Vedovo/a	Divorziato/a	
Centro-Piani- Rencio	8.576	6.951	1.257	585	17.369
Oltrisarco-Aslago	5.817	6.230	988	408	13.443
Europa-Novacella	6.142	7.815	1.660	553	16.170
S.G.Bosco	8.924	10.858	2.044	651	22.477
Gries-S. Quirino	12.840	13.766	2.156	831	29.593
<b>Totale</b>	<b>42.299</b>	<b>45.620</b>	<b>8.105</b>	<b>3.028</b>	<b>99.052</b>

## Maschi

Quartiere	Stato civile				Totale
	Celibe/ Nubile	Coniugato/a	Vedovo/a	Divorziato/a	
Centro-Piani- Rencio	4.604	3.499	182	239	8.524
Oltrisarco-Aslago	3.275	3.175	143	188	6.781
Europa-Novacella	3.138	3.891	208	197	7.434
S.G.Bosco	4.838	5.376	286	231	10.731
Gries-S. Quirino	6.475	6.849	329	324	13.977
<b>Totale</b>	<b>22.330</b>	<b>22.790</b>	<b>1.148</b>	<b>1.179</b>	<b>47.447</b>

## Femmine

Quartiere	Stato civile				Totale
	Celibe/ Nubile	Coniugato/a	Vedovo/a	Divorziato/a	
Centro-Piani- Rencio	3.972	3.452	1.075	346	8.845
Oltrisarco-Aslago	2.542	3.055	845	220	6.662
Europa-Novacella	3.004	3.924	1.452	356	8.736
S.G.Bosco	4.086	5.482	1.758	420	11.746
Gries-S. Quirino	6.365	6.917	1.827	507	15.616
<b>Totale</b>	<b>19.969</b>	<b>22.830</b>	<b>6.957</b>	<b>1.849</b>	<b>51.605</b>

**Tabella 3.11: segue**

Popolazione residente al 31.12.2005 per stato civile, sesso e quartieri - valori percentuali

## Totale

Quartiere	Stato civile				Totale
	Celibe/ Nubile	Coniugato/a	Vedovo/a	Divorziato/a	
Centro-Piani- Rencio	49,4	40,0	7,2	3,4	100,0
Oltrisarco-Aslago	43,3	46,3	7,3	3,0	100,0
Europa-Novacella	38,0	48,3	10,3	3,4	100,0
S.G.Bosco	39,7	48,3	9,1	2,9	100,0
Gries-S. Quirino	43,4	46,5	7,3	2,8	100,0
<b>Totale</b>	<b>42,7</b>	<b>46,1</b>	<b>8,2</b>	<b>3,1</b>	<b>100,0</b>

## Maschi

Quartiere	Stato civile				Totale
	Celibe/ Nubile	Coniugato/a	Vedovo/a	Divorziato/a	
Centro-Piani- Rencio	54,0	41,0	2,1	2,8	100,0
Oltrisarco-Aslago	48,3	46,8	2,1	2,8	100,0
Europa-Novacella	42,2	52,3	2,8	2,6	100,0
S.G.Bosco	45,1	50,1	2,7	2,2	100,0
Gries-S. Quirino	46,3	49,0	2,4	2,3	100,0
<b>Totale</b>	<b>47,1</b>	<b>48,0</b>	<b>2,4</b>	<b>2,5</b>	<b>100,0</b>

## Femmine

Quartiere	Stato civile				Totale
	Celibe/ Nubile	Coniugato/a	Vedovo/a	Divorziato/a	
Centro-Piani- Rencio	44,9	39,0	12,2	3,9	100,0
Oltrisarco-Aslago	38,2	45,9	12,7	3,3	100,0
Europa-Novacella	34,4	44,9	16,6	4,1	100,0
S.G.Bosco	34,8	46,7	15,0	3,6	100,0
Gries-S. Quirino	40,8	44,3	11,7	3,2	100,0
<b>Totale</b>	<b>38,7</b>	<b>44,2</b>	<b>13,5</b>	<b>3,6</b>	<b>100,0</b>

**Graf. 3.3:**

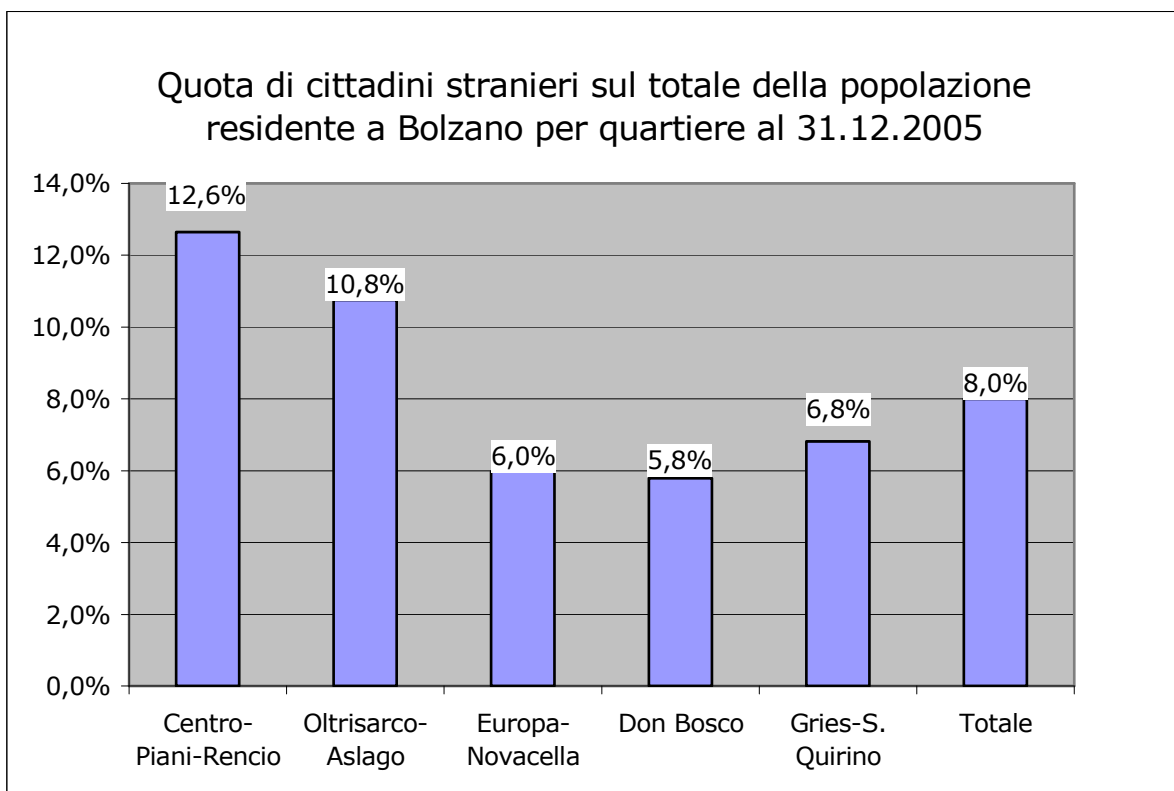



**Tabella 3.12:**

Popolazione straniera residente a Bolzano al 31.12.2005 per sesso, cittadinanza e quartieri - valori assoluti

Quartiere	Paesi esteri						Totale
	Paesi UE	Paesi europei esterni alla UE	Africa	America	Asia	Oceania e Apolidi	
Centro-Piani-Rencio	451	875	358	118	393	2	2.197
Oltrisarco-Aslago	101	515	473	99	253	5	1.446
Europa-Novacella	101	479	154	109	123	0	966
S.G.Bosco	75	521	427	86	190	3	1.302
Gries-S. Quirino	430	873	272	206	236	1	2.018
<b>Totale</b>	<b>1.158</b>	<b>3.263</b>	<b>1.684</b>	<b>618</b>	<b>1.195</b>	<b>11</b>	<b>7.929</b>
<b>Di cui: Maschi</b>	<b>435</b>	<b>1.593</b>	<b>1.064</b>	<b>175</b>	<b>780</b>	<b>7</b>	<b>4.054</b>
<b>Femmine</b>	<b>723</b>	<b>1.670</b>	<b>620</b>	<b>443</b>	<b>415</b>	<b>4</b>	<b>3.875</b>

Popolazione straniera residente a Bolzano al 31.12.2005 per sesso, cittadinanza e quartieri - valori percentuali

Quartiere	Paesi esteri						Totale
	Paesi UE	Paesi europei esterni alla UE	Africa	America	Asia	Oceania e Apolidi	
Centro-Piani-Rencio	20,5	39,8	16,3	5,4	17,9	0,1	100,0
Oltrisarco-Aslago	7,0	35,6	32,7	6,8	17,5	0,3	100,0
Europa-Novacella	10,5	49,6	15,9	11,3	12,7		100,0
S.G.Bosco	5,8	40,0	32,8	6,6	14,6	0,2	100,0
Gries-S. Quirino	21,3	43,3	13,5	10,2	11,7	0,0	100,0
<b>Totale</b>	<b>14,6</b>	<b>41,2</b>	<b>21,2</b>	<b>7,8</b>	<b>15,1</b>	<b>0,1</b>	<b>100,0</b>
<b>Di cui: Maschi</b>	<b>10,7</b>	<b>39,3</b>	<b>26,2</b>	<b>4,3</b>	<b>19,2</b>	<b>0,2</b>	<b>100,0</b>
<b>Femmine</b>	<b>18,7</b>	<b>43,1</b>	<b>16,0</b>	<b>11,4</b>	<b>10,7</b>	<b>0,1</b>	<b>100,0</b>

**Tabella 3.13:**

Popolazione straniera residente a Bolzano al 31.12.2005 per classi di età, sesso e cittadinanza - valori assoluti

Paesi esteri	Classi di età			Totale
	0-14	15-64	65 ed oltre	
Paesi UE	67	974	117	1.158
Paesi europei esterni alla UE	624	2.571	68	3.263
Africa	386	1.284	14	1.684
America	77	535	6	618
Asia	254	932	9	1.195
Oceania e Apolidi	2	6	3	11
<b>Totale</b>	<b>1.410</b>	<b>6.302</b>	<b>217</b>	<b>7.929</b>
<b>Di cui: Maschi</b>	<b>719</b>	<b>3.243</b>	<b>92</b>	<b>4.054</b>
<b>Femmine</b>	<b>691</b>	<b>3.059</b>	<b>125</b>	<b>3.875</b>

Popolazione straniera residente a Bolzano al 31.12.2005 per classi di età, sesso e cittadinanza - valori percentuali

Paesi esteri	Classi di età			Totale
	0-14	15-64	65 ed oltre	
Paesi UE	5,8	84,1	10,1	100,0
Paesi europei esterni alla UE	19,1	78,8	2,1	100,0
Africa	22,9	76,2	0,8	100,0
America	12,5	86,6	1,0	100,0
Asia	21,3	78,0	0,8	100,0
Oceania e Apolidi	18,2	54,5	27,3	100,0
<b>Totale</b>	<b>17,8</b>	<b>79,5</b>	<b>2,7</b>	<b>100,0</b>
<b>Di cui: Maschi</b>	<b>17,7</b>	<b>80,0</b>	<b>2,3</b>	<b>100,0</b>
<b>Femmine</b>	<b>17,8</b>	<b>78,9</b>	<b>3,2</b>	<b>100,0</b>

**Tabella 3.14:**

Popolazione straniera residente a Bolzano al 31.12.2005 per classi di età e sesso - valori assoluti e percentuali

	Classi di età								Totale
	0-14	15-24	25-34	35-44	45-54	55-64	65-74	75 +	
Maschi	719	469	1.099	1.062	462	151	54	38	4.054
Femmine	691	452	1.146	814	475	172	60	65	3.875
<b>Totale</b>	<b>1.410</b>	<b>921</b>	<b>2.245</b>	<b>1.876</b>	<b>937</b>	<b>323</b>	<b>114</b>	<b>103</b>	<b>7.929</b>

	Classi di età								Totale
	0-14	15-24	25-34	35-44	45-54	55-64	65-74	75+	
Maschi	17,7	11,6	27,1	26,2	11,4	3,7	1,3	0,9	100,0
Femmine	17,8	11,7	29,6	21,0	12,3	4,4	1,5	1,7	100,0
<b>Totale</b>	<b>17,8</b>	<b>11,6</b>	<b>28,3</b>	<b>23,7</b>	<b>11,8</b>	<b>4,1</b>	<b>1,4</b>	<b>1,3</b>	<b>100,0</b>

**Tabella 3.15:**

Popolazione straniera residente a Bolzano al 31.12.2005 per classi di età e quartieri - valori assoluti e percentuali

Quartiere	Classi di età		Totale
	0-17	18 ed oltre	
Centro-Piani-Rencio	361	1.836	2.197
Oltrisarco-Aslago	319	1.127	1.446
Europa-Novacella	197	769	966
S.G.Bosco	381	921	1.302
Gries-S. Quirino	361	1.657	2.018
<b>Totale</b>	<b>1.619</b>	<b>6.310</b>	<b>7.929</b>

Quartiere	Classi di età		Totale
	0-17	18 ed oltre	
Centro-Piani-Rencio	16,4	83,6	100,0
Oltrisarco-Aslago	22,1	77,9	100,0
Europa-Novacella	20,4	79,6	100,0
S.G.Bosco	29,3	70,7	100,0
Gries-S. Quirino	17,9	82,1	100,0
<b>Totale</b>	<b>20,4</b>	<b>79,6</b>	<b>100,0</b>

**Tabella 3.16:**

Quota dei minorenni stranieri sul totale dei minorenni residenti a Bolzano al 31.12.2005 per quartieri

Quartiere	Totale minorenni	Minorenni stranieri	Percentuale
Centro-Piani-Rencio	2.797	361	12,9
Oltrisarco-Aslago	2.285	319	14,0
Europa-Novacella	2.328	197	8,5
S.G.Bosco	3.716	381	10,3
Gries-S. Quirino	4.809	361	7,5
<b>Totale</b>	<b>15.935</b>	<b>1.619</b>	<b>10,2</b>

**Tabella 3.17:**

Popolazione straniera residente a Bolzano al 31.12.2005 per stato civile, sesso e quartieri - valori assoluti e percentuali

Quartiere	Stato civile				Totale
	Celibe/Nubile	Coniugato/a	Vedovo/a	Divorziato/a	
Centro-Piani-Rencio	1.510	634	24	29	2.197
Oltrisarco-Aslago	984	452	2	8	1.446
Europa-Novacella	635	308	10	13	966
S.G.Bosco	839	444	6	13	1.302
Gries-S. Quirino	1.370	609	23	16	2.018
<b>Totale</b>	<b>5.338</b>	<b>2.447</b>	<b>65</b>	<b>79</b>	<b>7.929</b>
<b>Di cui: Maschi</b>	<b>2.829</b>	<b>1.200</b>	<b>8</b>	<b>17</b>	<b>4.054</b>
<b>Femmine</b>	<b>2.509</b>	<b>1.247</b>	<b>57</b>	<b>62</b>	<b>3.875</b>

Quartiere	Stato civile				Totale
	Celibe/Nubile	Coniugato/a	Vedovo/a	Divorziato/a	
Centro-Piani-Rencio	68,7	28,9	1,1	1,3	100,0
Oltrisarco-Aslago	68,0	31,3	0,1	0,6	100,0
Europa-Novacella	65,7	31,9	1,0	1,3	100,0
S.G.Bosco	64,4	34,1	0,5	1,0	100,0
Gries-S. Quirino	67,9	30,2	1,1	0,8	100,0
<b>Totale</b>	<b>67,3</b>	<b>30,9</b>	<b>0,8</b>	<b>1,0</b>	<b>100,0</b>
<b>Di cui: Maschi</b>	<b>69,8</b>	<b>29,6</b>	<b>0,2</b>	<b>0,4</b>	<b>100,0</b>
<b>Femmine</b>	<b>64,7</b>	<b>32,2</b>	<b>1,5</b>	<b>1,6</b>	<b>100,0</b>

Fonte: Registri anagrafici del Comune di Bolzano

### *3.2. Composizione delle famiglie residenti nei quartieri di Bolzano*

#### *3.2.1. Famiglie per numero di componenti*

Del totale delle famiglie, quelle unipersonali sono quelle più numerose in tutti i quartieri, ad eccezione del quartiere S.G.Bosco: mentre nel quartiere Centro-Piani-Rencio il 47,7% delle famiglie sono composte da un componente, tale percentuale scende a S.G.Bosco al valore di 28,4%; in quest'ultimo quartiere la maggioranza è costituita da famiglie composte da 2 persone (Tabella 3.18). La diversa distribuzione dell'ampiezza delle famiglie si riflette anche sul numero medio di componenti: a S.G.Bosco la media si attesta su 2,40 componenti per famiglia, mentre all'opposto si colloca il valore, di poco superiore a 2 componenti per famiglia, nella zona Centro-Piani-Rencio (Tabella 3.19).

#### *3.2.2. Le diverse tipologie di famiglie*

S.G.Bosco si conferma il quartiere con prevalenza di famiglie in senso tradizionale: la tipologia familiare più presente in quel quartiere infatti (32,1%) è costituita da coppie con figli (Tabella 3.20). Nei quartieri Centro-Piani-Rencio e Europa-Novacella invece prevalgono le donne sole ed anche nel quartiere Gries-S.Quirino la percentuale delle famiglie unipersonali (femminili) è molto elevata.

Anche la percentuale più alta di madri sole con figli si registra nel quartiere S.G.Bosco (13,9%), più bassa invece nel quartiere Gries-S.Quirino (9,4%).

In tutti i quartieri prevalgono in generale le famiglie senza figli (Tabella 3.21). Nel quartiere S.G.Bosco quasi la metà delle famiglie (48,5%) ha uno o più figli. Nei quartieri Centro-Piani-Rencio (34,0%), Europa-Novacella (36,2%) e Gries-S.Quirino (37,6%) le relativi percentuali sono inferiori alla media comunale (39,4%).

#### *3.2.3. Famiglie con figli*

Tra le 17.828 famiglie bolzanine con figli prevalgono in tutti i quartieri quelle con un solo figlio (Tabella 3.22), seguite dalle famiglie con 2 figli. La più elevata percentuale di famiglie con 3 e più figli si riscontra nel quartiere Centro-Piani-Rencio (9,4%), seguito dal quartiere S.G.Bosco con un valore del 9,1%.

Nel quartiere Oltrisarco-Asiago c'è la più alta percentuale di famiglie con figli sotto i 18 anni rispetto alle famiglie residenti, a Europa-Novacella la più bassa (Tabella 3.23).

La percentuale più alta di famiglie monogenitore con figli minorenni rispetto al totale delle famiglie con figli minorenni si riscontra nel quartiere Centro-Piani-Rencio (Tabella 3.24).

#### *3.2.4. Famiglie unipersonali*

La maggior parte delle famiglie unipersonali (32,6%) vive nel quartiere Gries-S.Quirino (Grafico 3.4). La percentuale più alta di single rispetto alle famiglie residenti risulta invece nel quartiere Centro-Piani-Rencio.

Per quanto riguarda lo stato civile, emergono le seguenti differenze: il quartiere S.G.Bosco è l'unico quartiere dove prevalgono i vedovi e le vedove (Tabella 3.26).

Anche nell'analisi per fasce di età si riscontrano differenze tra i vari quartieri: ad Europa-Novacella e a S.G.Bosco le percentuali delle persone single over 60 sono significativamente più alti che negli altri quartieri (Tabella 3.27).

#### *3.2.5. Convivenze*

La più elevata concentrazione di convivenze è riscontrabile nel quartiere Centro-Piani-Rencio (34), la più bassa nel quartiere Europa-Novacella (1).

**Tabella 3.18:**

Famiglie per numero di componenti e quartieri al 31.12.2005 - valori assoluti

Quartiere	Famiglie con ... componenti							Totale
	1	2	3	4	5	6	7 ed oltre	
Centro-Piani- Rencio	3.993	2.017	1.152	874	246	72	22	8.376
Oltrisarco-Aslago	2.112	1.724	1.151	739	175	37	14	5.952
Europa-Novacella	3.045	2.537	1.335	770	145	26	11	7.869
S.G.Bosco	2.607	2.795	1.980	1.336	334	87	54	9.193
Gries-S. Quirino	5.692	3.719	2.340	1.639	385	75	30	13.880
<b>Totale</b>	<b>17.449</b>	<b>12.792</b>	<b>7.958</b>	<b>5.358</b>	<b>1.285</b>	<b>297</b>	<b>131</b>	<b>45.270</b>

Famiglie per numero di componenti e quartieri al 31.12.2005 - valori percentuali

Quartiere	Famiglie con ... componenti							Totale
	1	2	3	4	5	6	7 ed oltre	
Centro-Piani- Rencio	47,7	24,1	13,8	10,4	2,9	0,9	0,3	100,0
Oltrisarco-Aslago	35,5	29,0	19,3	12,4	2,9	0,6	0,2	100,0
Europa-Novacella	38,7	32,2	17,0	9,8	1,8	0,3	0,1	100,0
S.G.Bosco	28,4	30,4	21,5	14,5	3,6	0,9	0,6	100,0
Gries-S. Quirino	41,0	26,8	16,9	11,8	2,8	0,5	0,2	100,0
<b>Totale</b>	<b>38,5</b>	<b>28,3</b>	<b>17,6</b>	<b>11,8</b>	<b>2,8</b>	<b>0,7</b>	<b>0,3</b>	<b>100,0</b>

**Tabella 3.19:**

Ampiezza media delle famiglie al 31.12.2005 per quartieri

Quartiere	Media	Numero delle famiglie	Numero componenti
Centro-Piani- Rencio	2,01	8.376	17.369
Oltrisarco-Aslago	2,22	5.952	13.443
Europa-Novacella	2,05	7.869	16.170
S.G.Bosco	2,40	9.193	22.477
Gries-S. Quirino	2,11	13.880	29.593
<b>Totale</b>	<b>2,15</b>	<b>45.270</b>	<b>99.052</b>

**Tabella 3.20:**

Famiglie per tipologie familiari e quartieri al 31.12.2005 - valori assoluti

Quartiere	Tipo di famiglia							Totale
	Coppie con figli	Coppie senza figli	Madri con figli	Padri con figli	Unipers. maschi	Unipers. femmine	Altri tipi di fam.	
Centro-Piani-Rencio	1.719	1.064	871	256	1.879	2.114	473	8.376
Oltrisarco-Aslago	1.603	1.047	648	198	1.001	1.111	344	5.952
Europa-Novacella	1.775	1.604	888	188	1.055	1.990	369	7.869
S.G.Bosco	2.951	1.821	1.280	230	955	1.652	304	9.193
Gries-S. Quirino	3.538	2.337	1.308	375	2.328	3.364	630	13.880
<b>Totale</b>	<b>11.586</b>	<b>7.873</b>	<b>4.995</b>	<b>1.247</b>	<b>7.218</b>	<b>10.231</b>	<b>2.120</b>	<b>45.270</b>

Famiglie per tipologie familiari e quartieri al 31.12.2005 - valori percentuali

Quartiere	Tipo di famiglia							Totale
	Coppie con figli	Coppie senza figli	Madri con figli	Padri con figli	Unipers. maschi	Unipers. femmine	Altri tipi di fam.	
Centro-Piani-Rencio	20,5	12,7	10,4	3,1	22,4	25,2	5,6	100,0
Oltrisarco-Aslago	26,9	17,6	10,9	3,3	16,8	18,7	5,8	100,0
Europa-Novacella	22,6	20,4	11,3	2,4	13,4	25,3	4,7	100,0
S.G.Bosco	32,1	19,8	13,9	2,5	10,4	18,0	3,3	100,0
Gries-S. Quirino	25,5	16,8	9,4	2,7	16,8	24,2	4,5	100,0
<b>Totale</b>	<b>25,6</b>	<b>17,4</b>	<b>11,0</b>	<b>2,8</b>	<b>15,9</b>	<b>22,6</b>	<b>4,7</b>	<b>100,0</b>



**Tabella 3.21:**

Famiglie per tipologie familiari e quartieri al 31.12.2005 - valori assoluti

Quartiere	Tipo di famiglia		Totale
	Totale famiglie con figli	Totale famiglie senza figli	
Centro-Piani-Rencio	2.846	5.530	8.376
Oltrisarco-Aslago	2.449	3.503	5.952
Europa-Novacella	2.851	5.018	7.869
S.G.Bosco	4.461	4.732	9.193
Gries-S. Quirino	5.221	8.659	13.880
<b>Totale</b>	<b>17.828</b>	<b>27.442</b>	<b>45.270</b>

Famiglie per tipologie familiari e quartieri al 31.12.2005 - valori percentuali

Quartiere	Tipo di famiglia		Totale
	Totale famiglie con figli	Totale famiglie senza figli	
Centro-Piani-Rencio	34,0	66,0	100,0
Oltrisarco-Aslago	41,1	58,9	100,0
Europa-Novacella	36,2	63,8	100,0
S.G.Bosco	48,5	51,5	100,0
Gries-S. Quirino	37,6	62,4	100,0
<b>Totale</b>	<b>39,4</b>	<b>60,6</b>	<b>100,0</b>

**Tabella 3.22:**

Famiglie con figli per numero di figli e quartieri al 31.12.2005 - valori assoluti

Quartiere	Famiglie con figli				Totale
	1	2	3	4 ed oltre	
Centro-Piani- Rencio	1.540	1.039	224	43	2.846
Oltrisarco-Aslago	1.470	812	139	28	2.449
Europa-Novacella	1.855	868	105	23	2.851
S.G.Bosco	2.525	1.532	312	92	4.461
Gries-S. Quirino	2.941	1.872	352	56	5.221
<b>Totale</b>	<b>10.331</b>	<b>6.123</b>	<b>1.132</b>	<b>242</b>	<b>17.828</b>

Famiglie con figli per numero di figli e quartieri al 31.12.2005 - valori percentuali

Quartiere	Famiglie con figli				Totale
	1	2	3	4 ed oltre	
Centro-Piani- Rencio	54,1	36,5	7,9	1,5	100,0
Oltrisarco-Aslago	60,0	33,2	5,7	1,1	100,0
Europa-Novacella	65,1	30,4	3,7	0,8	100,0
S.G.Bosco	56,6	34,3	7,0	2,1	100,0
Gries-S. Quirino	56,3	35,9	6,7	1,1	100,0
<b>Totale</b>	<b>57,9</b>	<b>34,3</b>	<b>6,3</b>	<b>1,4</b>	<b>100,0</b>

**Tabella 3.23:**

Famiglie per tipologie familiari e quartieri al 31.12.2005 - valori assoluti

Quartiere	Tipo di famiglia		Totale
	Totale famiglie con figli minori	Altre famiglie	
Centro-Piani-Rencio	1.637	6.739	8.376
Oltrisarco-Asiago	1.374	4.578	5.952
Europa-Novacella	1.493	6.376	7.869
S.G.Bosco	2.115	7.078	9.193
Gries-S. Quirino	2.842	11.038	13.880
<b>Totale</b>	<b>9.461</b>	<b>35.809</b>	<b>45.270</b>

Famiglie per tipologie familiari e quartieri al 31.12.2005 - valori percentuali

Quartiere	Tipo di famiglia		Totale
	Totale famiglie con figli minori	Altre famiglie	
Centro-Piani-Rencio	19,5	80,5	100,0
Oltrisarco-Asiago	23,1	76,9	100,0
Europa-Novacella	19,0	81,0	100,0
S.G.Bosco	23,0	77,0	100,0
Gries-S. Quirino	20,5	79,5	100,0
<b>Totale</b>	<b>20,9</b>	<b>79,1</b>	<b>100,0</b>

**Tabella 3.24:**

Famiglie per tipologie familiari e quartieri al 31.12.2005 - valori assoluti

Quartiere	Tipo di famiglia							Totale
	Coppie con figli minori	Altre coppie	Madri con figli minori	Padri con figli minori	Unipers. maschi	Unipers. femmine	Altri tipi di fam.	
Centro-Piani-Rencio	1.032	1.751	453	152	1.879	2.114	995	8.376
Oltrisarco-Aslago	980	1.670	282	112	1.001	1.111	796	5.952
Europa-Novacella	1.015	2.364	398	80	1.055	1.990	967	7.869
S.G.Bosco	1.560	3.212	458	97	955	1.652	1.259	9.193
Gries-S. Quirino	2.039	3.836	613	190	2.328	3.364	1.510	13.880
<b>Totale</b>	<b>6.626</b>	<b>12.833</b>	<b>2.204</b>	<b>631</b>	<b>7.218</b>	<b>10.231</b>	<b>5.527</b>	<b>45.270</b>

Famiglie per tipologie familiari e quartieri al 31.12.2005 - valori percentuali

Quartiere	Tipo di famiglia							Totale
	Coppie con figli minori	Altre coppie	Madri con figli minori	Padri con figli minori	Unipers. maschi	Unipers. femmine	Altri tipi di fam.	
Centro-Piani-Rencio	12,3	20,9	5,4	1,8	22,4	25,2	11,9	100,0
Oltrisarco-Aslago	16,5	28,1	4,7	1,9	16,8	18,7	13,4	100,0
Europa-Novacella	12,9	30,0	5,1	1,0	13,4	25,3	12,3	100,0
S.G.Bosco	17,0	34,9	5,0	1,1	10,4	18,0	13,7	100,0
Gries-S. Quirino	14,7	27,6	4,4	1,4	16,8	24,2	10,9	100,0
<b>Totale</b>	<b>14,6</b>	<b>28,3</b>	<b>4,9</b>	<b>1,4</b>	<b>15,9</b>	<b>22,6</b>	<b>12,2</b>	<b>100,0</b>

**Tabella 3.25:**

Famiglie per numero medio di figli minori e quartieri al 31.12.2005

Quartiere	Totale famiglie con figli minori	Minori	Media minori per famiglia
Centro-Piani-Rencio	1.637	2.797	1,71
Oltrisarco-Aslago	1.374	2.285	1,66
Europa-Novacella	1.493	2.328	1,56
S.G.Bosco	2.115	3.716	1,76
Gries-S. Quirino	2.842	4.809	1,69
<b>Totale</b>	<b>9.461</b>	<b>15.935</b>	<b>1,68</b>

**Graf. 3.4:**

Distribuzione delle famiglie unipersonali per quartieri al 31.12.2005

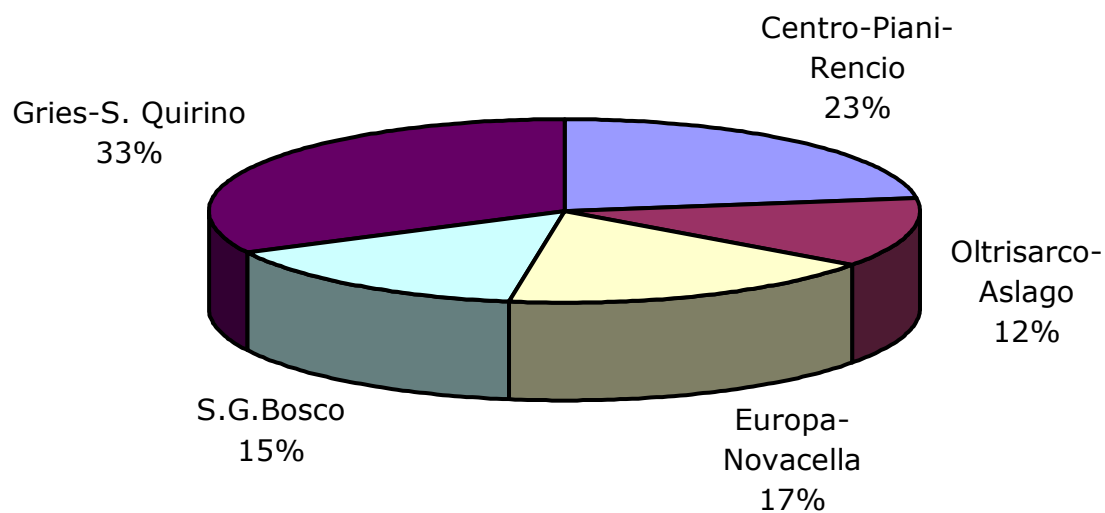

**Tabella 3.26:**

Famiglie unipersonali per stato civile, sesso e quartieri al 31.12.2005 – valori assoluti

## Totale

Quartiere	Stato civile				Totale
	Celibe/Nubile	Coniugato/a	Vedovo/a	Divorziato/a	
Centro-Piani-	2.329	572	794	298	3.993
Rencio					
Oltrisarco-Aslago	1.011	331	597	173	2.112
Europa-Novacella	1.264	379	1.137	265	3.045
S.G.Bosco	996	318	1.060	233	2.607
Gries-S. Quirino	3.013	862	1.413	404	5.692
<b>Totale</b>	<b>8.613</b>	<b>2.462</b>	<b>5.001</b>	<b>1.373</b>	<b>17.449</b>

## Maschi

Quartiere	Stato civile				Totale
	Celibe/Nubile	Coniugato/a	Vedovo/a	Divorziato/a	
Centro-Piani-	1.268	355	118	138	1.879
Rencio					
Oltrisarco-Aslago	613	224	80	84	1.001
Europa-Novacella	589	218	132	116	1.055
S.G.Bosco	516	183	152	104	955
Gries-S. Quirino	1.450	510	196	172	2.328
<b>Totale</b>	<b>4.436</b>	<b>1.490</b>	<b>678</b>	<b>614</b>	<b>7.218</b>

## Femmine

Quartiere	Stato civile				Totale
	Celibe/Nubile	Coniugato/a	Vedovo/a	Divorziato/a	
Centro-Piani-	1.061	217	676	160	2.114
Rencio					
Oltrisarco-Aslago	398	107	517	89	1.111
Europa-Novacella	675	161	1.005	149	1.990
S.G.Bosco	480	135	908	129	1.652
Gries-S. Quirino	1.563	352	1.217	232	3.364
<b>Totale</b>	<b>4.177</b>	<b>972</b>	<b>4.323</b>	<b>759</b>	<b>10.231</b>

**Tabella 3.26: segue**

Famiglie unipersonali per stato civile, sesso e quartieri al 31.12.2005 – valori percentuali

## Totale

Quartiere	Stato civile				Totale
	Celibe/Nubile	Coniugato/a	Vedovo/a	Divorziato/a	
Centro-Piani-	58,3	14,3	19,9	7,5	100,0
Rencio					
Oltrisarco-Aslago	47,9	15,7	28,3	8,2	100,0
Europa-Novacella	41,5	12,4	37,3	8,7	100,0
S.G.Bosco	38,2	12,2	40,7	8,9	100,0
Gries-S. Quirino	52,9	15,1	24,8	7,1	100,0
<b>Totale</b>	<b>49,4</b>	<b>14,1</b>	<b>28,7</b>	<b>7,9</b>	<b>100,0</b>

## Maschi

Quartiere	Stato civile				Totale
	Celibe/Nubile	Coniugato/a	Vedovo/a	Divorziato/a	
Centro-Piani-	67,5	18,9	6,3	7,3	100,0
Rencio					
Oltrisarco-Aslago	61,2	22,4	8,0	8,4	100,0
Europa-Novacella	55,8	20,7	12,5	11,0	100,0
S.G.Bosco	54,0	19,2	15,9	10,9	100,0
Gries-S. Quirino	62,3	21,9	8,4	7,4	100,0
<b>Totale</b>	<b>61,5</b>	<b>20,6</b>	<b>9,4</b>	<b>8,5</b>	<b>100,0</b>

## Femmine

Quartiere	Stato civile				Totale
	Celibe/Nubile	Coniugato/a	Vedovo/a	Divorziato/a	
Centro-Piani-	50,2	10,3	32,0	7,6	100,0
Rencio					
Oltrisarco-Aslago	35,8	9,6	46,5	8,0	100,0
Europa-Novacella	33,9	8,1	50,5	7,5	100,0
S.G.Bosco	29,1	8,2	55,0	7,8	100,0
Gries-S. Quirino	46,5	10,5	36,2	6,9	100,0
<b>Totale</b>	<b>40,8</b>	<b>9,5</b>	<b>42,3</b>	<b>7,4</b>	<b>100,0</b>

**Tabella 3.27:**

Famiglie unipersonali per classi di età, sesso e quartieri al 31.12.2005 – valori assoluti

## Totale

Quartiere	Classi di età			Totale
	0-29	30-59	60 ed oltre	
Centro-Piani-Rencio	491	2.114	1.388	3.993
Oltrisarco-Aslago	204	1.067	841	2.112
Europa-Novacella	188	1.225	1.632	3.045
S.G.Bosco	165	1.036	1.406	2.607
Gries-S. Quirino	722	2.614	2.356	5.692
<b>Totale</b>	<b>1.770</b>	<b>8.056</b>	<b>7.623</b>	<b>17.449</b>

## Maschi

Quartiere	Classi di età			Totale
	0-29	30-59	60 ed oltre	
Centro-Piani-Rencio	285	1.217	377	1.879
Oltrisarco-Aslago	111	674	216	1.001
Europa-Novacella	103	611	341	1.055
S.G.Bosco	96	551	308	955
Gries-S. Quirino	468	1.315	545	2.328
<b>Totale</b>	<b>1.063</b>	<b>4.368</b>	<b>1.787</b>	<b>7.218</b>

## Femmine

Quartiere	Classi di età			Totale
	0-29	30-59	60 ed oltre	
Centro-Piani-Rencio	206	897	1.011	2.114
Oltrisarco-Aslago	93	393	625	1.111
Europa-Novacella	85	614	1.291	1.990
S.G.Bosco	69	485	1.098	1.652
Gries-S. Quirino	254	1.299	1.811	3.364
<b>Totale</b>	<b>707</b>	<b>3.688</b>	<b>5.836</b>	<b>10.231</b>



**Tabella 3.27: segue**

Famiglie unipersonali per classi di età, sesso e quartieri al 31.12.2005 – valori percentuali

Totale

Quartiere	Classi di età			Totale
	0-29	30-59	60 ed oltre	
Centro-Piani-Rencio	12,3	52,9	34,8	100,0
Oltrisarco-Aslago	9,7	50,5	39,8	100,0
Europa-Novacella	6,2	40,2	53,6	100,0
S.G.Bosco	6,3	39,7	53,9	100,0
Gries-S. Quirino	12,7	45,9	41,4	100,0
<b>Totale</b>	<b>10,1</b>	<b>46,2</b>	<b>43,7</b>	<b>100,0</b>

Maschi

Quartiere	Classi di età			Totale
	0-29	30-59	60 ed oltre	
Centro-Piani-Rencio	15,2	64,8	20,1	100,0
Oltrisarco-Aslago	11,1	67,3	21,6	100,0
Europa-Novacella	9,8	57,9	32,3	100,0
S.G.Bosco	10,1	57,7	32,3	100,0
Gries-S. Quirino	20,1	56,5	23,4	100,0
<b>Totale</b>	<b>14,7</b>	<b>60,5</b>	<b>24,8</b>	<b>100,0</b>

Femmine

Quartiere	Classi di età			Totale
	0-29	30-59	60 ed oltre	
Centro-Piani-Rencio	9,7	42,4	47,8	100,0
Oltrisarco-Aslago	8,4	35,4	56,3	100,0
Europa-Novacella	4,3	30,9	64,9	100,0
S.G.Bosco	4,2	29,4	66,5	100,0
Gries-S. Quirino	7,6	38,6	53,8	100,0
<b>Totale</b>	<b>6,9</b>	<b>36,0</b>	<b>57,0</b>	<b>100,0</b>

**Tabella 3.28:**

Famiglie unipersonali per classi di età, sesso e quartieri al 31.12.2005 – valori assoluti

Totale															
Quartiere	Classi di età														Totale
	0-19	20-24	25-29	30-34	35-39	40-44	45-49	50-54	55-59	60-64	65-69	70-74	75-79	80 ed oltre	
Centro-Piani-Rencio	12	138	341	478	485	376	312	236	227	225	185	221	265	492	3.993
Oltrisarco-Aslago	3	57	144	220	270	175	132	129	141	120	162	173	151	235	2.112
Europa-Novacella	6	49	133	216	285	215	179	145	185	234	248	273	298	579	3.045
S.G.Bosco	0	46	119	188	166	160	171	159	192	182	240	253	298	433	2.607
Gries-S. Quirino	16	200	506	575	541	479	392	298	329	381	363	360	414	838	5.692
<b>Totale</b>	<b>37</b>	<b>490</b>	<b>1.243</b>	<b>1.677</b>	<b>1.747</b>	<b>1.405</b>	<b>1.186</b>	<b>967</b>	<b>1.074</b>	<b>1.142</b>	<b>1.198</b>	<b>1.280</b>	<b>1.426</b>	<b>2.577</b>	<b>17.449</b>
Maschi															
Quartiere	Classi di età														Totale
	0-19	20-24	25-29	30-34	35-39	40-44	45-49	50-54	55-59	60-64	65-69	70-74	75-79	80 ed oltre	
Centro-Piani-Rencio	7	78	200	279	284	230	181	119	124	105	65	59	69	79	1.879
Oltrisarco-Aslago	2	31	78	150	177	121	76	75	75	49	53	47	32	35	1.001
Europa-Novacella	5	23	75	106	146	116	92	75	76	83	79	62	39	78	1.055
S.G.Bosco	0	27	69	108	109	87	93	74	80	66	73	53	51	65	955
Gries-S. Quirino	12	134	322	271	300	272	187	144	141	142	110	81	86	126	2.328
<b>Totale</b>	<b>26</b>	<b>293</b>	<b>744</b>	<b>914</b>	<b>1.016</b>	<b>826</b>	<b>629</b>	<b>487</b>	<b>496</b>	<b>445</b>	<b>380</b>	<b>302</b>	<b>277</b>	<b>383</b>	<b>7.218</b>
Femmine															
Quartiere	Classi di età														Totale
	0-19	20-24	25-29	30-34	35-39	40-44	45-49	50-54	55-59	60-64	65-69	70-74	75-79	80 ed oltre	
Centro-Piani-Rencio	5	60	141	199	201	146	131	117	103	120	120	162	196	413	2.114
Oltrisarco-Aslago	1	26	66	70	93	54	56	54	66	71	109	126	119	200	1.111
Europa-Novacella	1	26	58	110	139	99	87	70	109	151	169	211	259	501	1.990
S.G.Bosco	0	19	50	80	57	73	78	85	112	116	167	200	247	368	1.652
Gries-S. Quirino	4	66	184	304	241	207	205	154	188	239	253	279	328	712	3.364
<b>Totale</b>	<b>11</b>	<b>197</b>	<b>499</b>	<b>763</b>	<b>731</b>	<b>579</b>	<b>557</b>	<b>480</b>	<b>578</b>	<b>697</b>	<b>818</b>	<b>978</b>	<b>1.149</b>	<b>2.194</b>	<b>10.231</b>

**Tabella 3.28: segue**

Famiglie unipersonali per classi di età, sesso e quartieri al 31.12.2005 – valori percentuali

## Totale

Quartiere	Classi di età														Totale
	0-19	20-24	25-29	30-34	35-39	40-44	45-49	50-54	55-59	60-64	65-69	70-74	75-79	80 ed oltre	
Centro-Piani-Rencio	0,3	3,5	8,5	12,0	12,1	9,4	7,8	5,9	5,7	5,6	4,6	5,5	6,6	12,3	100,0
Oltrisarco-Asiago	0,1	2,7	6,8	10,4	12,8	8,3	6,3	6,1	6,7	5,7	7,7	8,2	7,1	11,1	100,0
Europa-Novacella	0,2	1,6	4,4	7,1	9,4	7,1	5,9	4,8	6,1	7,7	8,1	9,0	9,8	19,0	100,0
S.G.Bosco		1,8	4,6	7,2	6,4	6,1	6,6	6,1	7,4	7,0	9,2	9,7	11,4	16,6	100,0
Gries-S. Quirino	0,3	3,5	8,9	10,1	9,5	8,4	6,9	5,2	5,8	6,7	6,4	6,3	7,3	14,7	100,0
<b>Totale</b>	<b>0,2</b>	<b>2,8</b>	<b>7,1</b>	<b>9,6</b>	<b>10,0</b>	<b>8,1</b>	<b>6,8</b>	<b>5,5</b>	<b>6,2</b>	<b>6,5</b>	<b>6,9</b>	<b>7,3</b>	<b>8,2</b>	<b>14,8</b>	<b>100,0</b>

## Maschi

Quartiere	Classi di età														Totale
	0-19	20-24	25-29	30-34	35-39	40-44	45-49	50-54	55-59	60-64	65-69	70-74	75-79	80 ed oltre	
Centro-Piani-Rencio	0,4	4,2	10,6	14,8	15,1	12,2	9,6	6,3	6,6	5,6	3,5	3,1	3,7	4,2	100,0
Oltrisarco-Asiago	0,2	3,1	7,8	15,0	17,7	12,1	7,6	7,5	7,5	4,9	5,3	4,7	3,2	3,5	100,0
Europa-Novacella	0,5	2,2	7,1	10,0	13,8	11,0	8,7	7,1	7,2	7,9	7,5	5,9	3,7	7,4	100,0
S.G.Bosco		2,8	7,2	11,3	11,4	9,1	9,7	7,7	8,4	6,9	7,6	5,5	5,3	6,8	100,0
Gries-S. Quirino	0,5	5,8	13,8	11,6	12,9	11,7	8,0	6,2	6,1	6,1	4,7	3,5	3,7	5,4	100,0
<b>Totale</b>	<b>0,4</b>	<b>4,1</b>	<b>10,3</b>	<b>12,7</b>	<b>14,1</b>	<b>11,4</b>	<b>8,7</b>	<b>6,7</b>	<b>6,9</b>	<b>6,2</b>	<b>5,3</b>	<b>4,2</b>	<b>3,8</b>	<b>5,3</b>	<b>100,0</b>

## Femmine

Quartiere	Classi di età														Totale
	0-19	20-24	25-29	30-34	35-39	40-44	45-49	50-54	55-59	60-64	65-69	70-74	75-79	80 ed oltre	
Centro-Piani-Rencio	0,2	2,8	6,7	9,4	9,5	6,9	6,2	5,5	4,9	5,7	5,7	7,7	9,3	19,5	100,0
Oltrisarco-Asiago	0,1	2,3	5,9	6,3	8,4	4,9	5,0	4,9	5,9	6,4	9,8	11,3	10,7	18,0	100,0
Europa-Novacella	0,1	1,3	2,9	5,5	7,0	5,0	4,4	3,5	5,5	7,6	8,5	10,6	13,0	25,2	100,0
S.G.Bosco		1,2	3,0	4,8	3,5	4,4	4,7	5,1	6,8	7,0	10,1	12,1	15,0	22,3	100,0
Gries-S. Quirino	0,1	2,0	5,5	9,0	7,2	6,2	6,1	4,6	5,6	7,1	7,5	8,3	9,8	21,2	100,0
<b>Totale</b>	<b>0,1</b>	<b>1,9</b>	<b>4,9</b>	<b>7,5</b>	<b>7,1</b>	<b>5,7</b>	<b>5,4</b>	<b>4,7</b>	<b>5,6</b>	<b>6,8</b>	<b>8,0</b>	<b>9,6</b>	<b>11,2</b>	<b>21,4</b>	<b>100,0</b>

### 3.3. *Lo sviluppo demografico di Bolzano a livello di quartiere*

Esaminando i dati sulla popolazione residente negli ultimi 5 anni per quartiere, si notano delle differenze tra i singoli quartieri: mentre a S.G.Bosco e a Gries-S. Quirino la popolazione rimane percentualmente stabile, sta invece aumentando a Oltrisarco-Aslago e diminuendo leggermente a Europa-Novacella ed a Centro-Piani-Rencio (Tabella 3.29).

Il quartiere più popoloso rimane Gries-S. Quirino, seguono nell'ordine S.G.Bosco, Centro-Piani-Rencio, Europa-Novacella e Oltrisarco-Aslago. Il quartiere con la maggiore densità abitativa è invece il quartiere Europa-Novacella, quello con la minore densità Centro-Piani-Rencio.

Il quartiere "più vecchio" era e rimane Europa-Novacella, quello "più giovane" Oltrisarco-Aslago.

Per quanto riguarda l'aspetto dello stato civile, negli ultimi 5 anni non è cambiata la particolare situazione nel quartiere Centro-Piani-Rencio, dove prevalgono celibi e nubili a differenza degli altri quartieri.

Negli ultimi anni gli stranieri sono aumentati in tutti i quartieri, ma soprattutto nel quartiere S.G.Bosco. La quota più alta di stranieri rispetto alla popolazione residente nel quartiere era ed è presente nel quartiere Centro-Piani-Rencio, quella più bassa nei quartieri S.G.Bosco e Europa-Novacella.

Esaminando la composizione della popolazione straniera, si riscontra negli ultimi anni ed in tutti i quartieri la prevalenza di cittadini provenienti da paesi europei esterni all'UE.

Aumentano anche le famiglie, con alcune differenze tra i singoli quartieri: mentre a S.G.Bosco e a Gries-S. Quirino le famiglie rimangono percentualmente stabili, stanno aumentando a Oltrisarco-Aslago e diminuendo leggermente a Europa-Novacella ed a Centro-Piani-Rencio (Tabella 3.30).

Negli ultimi anni le famiglie unipersonali sono quelle più numerose in tutti i quartieri (con la percentuale più alta a Centro-Piani-Rencio) ad eccezione del quartiere S.G.Bosco, dove la maggioranza è costituita da famiglie composte da 2 persone. Questo trend è confermato anche dalla media del numero di componenti.

Il quartiere S.G.Bosco si conferma negli anni il quartiere abitato per di più da famiglie in senso tradizionale: la tipologia familiare più presente in quel quartiere infatti rimane quella costituita da coppie con figli.

In tutti i quartieri prevalgono le famiglie senza figli e tra le famiglie con figli quelle con un solo figlio, anche se le famiglie con più figli sono in aumento.

Rimane Oltrisarco-Asiago il quartiere con la più alta percentuale di famiglie con figli sotto i 18 anni sul totale delle famiglie residenti nel quartiere, Europa-Novacella invece quello con la percentuale più bassa. La parte più consistente di famiglie monogenitore con figli minorenni, rispetto al totale delle famiglie con figli minorenni, si trova nel quartiere Centro-Piani-Rencio.

### Tabella 3.29:

Andamento della popolazione residente nel Comune di Bolzano per quartieri 1999-2005

Situazione al 31.12.

Quartiere	Valori assoluti						
	1999	2000	2001	2002	2003	2004	2005
Centro-Piani-Rencio	17.115	17.136	17.141	17.310	17.154	17.301	17.369
Oltrisarco-Asiago	12.270	12.355	12.212	12.207	12.495	13.177	13.443
Europa-Novacella	16.463	16.395	16.174	16.237	16.280	16.155	16.170
S.G.Bosco	22.365	22.189	21.944	22.033	21.825	22.180	22.477
Gries-S.Quirino	28.775	29.159	29.370	29.501	29.578	29.437	29.593
<b>Totale</b>	<b>96.988</b>	<b>97.234</b>	<b>96.841</b>	<b>97.288</b>	<b>97.332</b>	<b>98.250</b>	<b>99.052</b>

Fonte: Registri anagrafici del Comune di Bolzano

### Tabella 3.30:

Andamento delle famiglie nel Comune di Bolzano per quartieri 1999-2005

Situazione al 31.12.

Quartiere	Valori assoluti						
	1999	2000	2001	2002	2003	2004	2005
Centro-Piani-Rencio	7.926	8.072	8.112	8.198	8.117	8.281	8.376
Oltrisarco-Asiago	5.298	5.370	5.349	5.317	5.455	5.807	5.952
Europa-Novacella	7.571	7.657	7.624	7.685	7.787	7.811	7.869
S.G.Bosco	8.644	8.718	8.759	8.882	8.826	8.983	9.193
Gries-S.Quirino	12.641	13.008	13.232	13.399	13.603	13.691	13.880
<b>Totale</b>	<b>42.080</b>	<b>42.825</b>	<b>43.076</b>	<b>43.481</b>	<b>43.788</b>	<b>44.573</b>	<b>45.270</b>



## 4. Censimento della popolazione

I censimenti della popolazione vengono effettuati ogni dieci anni e costituiscono la base sulla quale costruire la statistica ufficiale. L'ultimo censimento di questo tipo è stato effettuato con data di riferimento 21 ottobre 2001. A quella data la popolazione residente è risultata di 94.989 unità, con una diminuzione percentuale del 3,2% rispetto al Censimento 1991 (Tabella 4.1).

A livello provinciale invece, la popolazione è cresciuta del 5,1% tra il censimento del 1991 e quello del 2001, risultando in data 21 ottobre 2001 complessivamente di 462.999 persone residenti [ISTAT,4].

Delle 94.989 persone censite a Bolzano, 49.841 erano femmine e 45.148 uomini, con il 20,3% della popolazione al di sopra dei 65 anni. Di un certo rilievo anche i seguenti dati censuari: il 2,5% dei bolzanini risultavano essere divorziati, il 2,4% legalmente separati e lo 0,6% separati di fatto (vedi Tabelle 4.3, 4.4, 4.5).

Al riguardo della composizione delle famiglie invece, il censimento ha fornito il seguente quadro: in data 21 ottobre 2001 a Bolzano risultavano costituite 41.361 famiglie, per il 33,4% composte da famiglie unipersonali ed il 29,1% da famiglie da 2 persone, con una media di componenti per tutte le famiglie di 2,27 persone. Ed infine, il 31,5% delle famiglie era costituito da coppie con figli e l'11,7% da sole madri o soli padri con figli (vedi Tabelle 4.6, 4.7, 4.8).

### 4.1. Consistenza dei gruppi linguistici

In occasione dello svolgimento del Censimento della popolazione 2001 è stata rilevata anche la consistenza dei tre gruppi linguistici nella provincia di Bolzano e nei singoli comuni.

Per il comune di Bolzano le percentuali di appartenenza ai tre gruppi linguistici sono state pari al 73,00% per il gruppo italiano, al 26,29% per il gruppo tedesco ed allo 0,71% per quello ladino (a livello provinciale: 26,47 per il gruppo italiano, 69,15% per quello tedesco e 4,37% per quello ladino). Pertanto il gruppo linguistico italiano ha registrato a Bolzano un incremento di 0,41 punti percentuali rispetto al Censimento 1991, mentre quello tedesco ha subito una flessione di 0,33 punti (Tabella 4.2, [ASTAT, 5]).

**Tabella 4.1:**

Popolazione residente nei maggiori comuni della provincia di Bolzano – Censimenti della popolazione 1971, 1981, 1991 e 2001

Comuni	Dati assoluti				Variazione percentuale
	1971	1981	1991	2001	1991-2001
<b>Bolzano</b>	<b>105.757</b>	<b>105.180</b>	<b>98.158</b>	<b>94.989</b>	<b>-3,2</b>
Merano	33.235	33.711	33.504	33.656	0,5
Bressanone	16.017	16.101	16.992	18.359	8,0
Laives	10.154	12.577	13.707	15.069	9,9
Brunico	10.133	11.556	12.624	13.618	7,9
Vipiteno	4.565	5.291	5.596	5.785	3,4
<b>Totale Provincia</b>	<b>414.041</b>	<b>430.568</b>	<b>440.508</b>	<b>462.999</b>	<b>5,1</b>

Fonte: [ISTAT, 4]

**Tabella 4.2:**

Consistenza percentuale dei tre gruppi linguistici nei maggiori comuni della provincia di Bolzano

Comuni	Valori percentuali Censimento 1991			Valori percentuali Censimento 2001		
	Italiano	Tedesco	Ladino	Italiano	Tedesco	Ladino
<b>Bolzano</b>	<b>72,59</b>	<b>26,62</b>	<b>0,79</b>	<b>73,00</b>	<b>26,29</b>	<b>0,71</b>
Merano	49,01	50,46	0,53	48,01	51,50	0,49
Bressanone	27,03	71,68	1,29	25,65	73,13	1,23
Laives	69,34	30,16	0,50	70,42	29,07	0,51
Brunico	16,07	81,59	2,35	14,91	83,14	1,95
Vipiteno	24,67	75,03	0,30	24,29	75,28	0,44
<b>Totale Provincia</b>	<b>27,65</b>	<b>67,99</b>	<b>4,36</b>	<b>26,47</b>	<b>69,15</b>	<b>4,37</b>

Fonte: [ASTAT, 5], Tab. 2



**Tabella 4.3:**

Popolazione residente per classi d'età e sesso – Censimento della popolazione 2001

	Classi d'età																		Totale
	0 - 4	5 - 9	10 - 14	15 - 19	20 - 24	25 - 29	30 - 34	35 - 39	40 - 44	45 - 49	50 - 54	55 - 59	60 - 64	65 - 69	70 - 74	75 - 79	80 - 84	85 e oltre	
Maschi	2.170	2.052	2.045	2.004	2.278	3.244	4.025	4.001	3.340	2.892	3.063	3.190	3.225	2.460	2.046	1.654	787	672	45.148
Femmine	2.048	1.964	1.903	1.834	2.129	3.277	3.826	4.048	3.345	3.049	3.524	3.669	3.538	2.910	2.795	2.685	1.575	1.722	49.841
<b>Totale</b>	<b>4.218</b>	<b>4.016</b>	<b>3.948</b>	<b>3.838</b>	<b>4.407</b>	<b>6.521</b>	<b>7.851</b>	<b>8.049</b>	<b>6.685</b>	<b>5.941</b>	<b>6.587</b>	<b>6.859</b>	<b>6.763</b>	<b>5.370</b>	<b>4.841</b>	<b>4.339</b>	<b>2.362</b>	<b>2.394</b>	<b>94.989</b>
<b>%</b>	<b>4,4%</b>	<b>4,2%</b>	<b>4,2%</b>	<b>4,0%</b>	<b>4,6%</b>	<b>6,9%</b>	<b>8,3%</b>	<b>8,5%</b>	<b>7,0%</b>	<b>6,3%</b>	<b>6,9%</b>	<b>7,2%</b>	<b>7,1%</b>	<b>5,7%</b>	<b>5,1%</b>	<b>4,6%</b>	<b>2,5%</b>	<b>2,5%</b>	<b>100,0%</b>

Fonte: [ISTAT, 6]

**Tabella 4.4:**

Popolazione residente per stato civile e sesso – Censimento della popolazione 2001

	Stato civile						Totale
	Celibe/ nubile	Coniugato/a		Separato/a legalmente	Divorziato/a	Vedovo/a	
		Totale	Di cui: separato/a di fatto				
Maschi	19.937	22.045	276	1.042	942	1.182	45.148
Femmine	18.243	21.902	309	1.249	1.462	6.985	49.841
<b>Totale</b>	<b>38.180</b>	<b>43.947</b>	<b>585</b>	<b>2.291</b>	<b>2.404</b>	<b>8.167</b>	<b>94.989</b>
<b>%</b>	<b>40,2%</b>	<b>46,3%</b>	<b>0,6%</b>	<b>2,4%</b>	<b>2,5%</b>	<b>8,6%</b>	<b>100,0%</b>

Fonte: [ISTAT, 6]

**Tabella 4.5:**

Indicatori relativi alla popolazione residente – Censimento 2001

<i>Indicatore</i>	<i>Valore</i>	<i>Di cui: Femmine</i>
Anziani per un bambino	3,84	
Indice di dipendenza	49,59	
Indice di vecchiaia	158,48	
Percentuale di popolazione residente di 75 anni e oltre	9,57%	65,77%
Percentuale di popolazione residente di 85 anni e oltre	2,52%	71,93%

Fonte: [ISTAT, 6]

**Tabella 4.6:**

Famiglie residenti per numero di componenti – Censimento 2001

	Famiglie con ... componenti						Totale
	1	2	3	4	5	6 o più	
<b>Totale</b>	<b>13.827</b>	<b>12.048</b>	<b>8.296</b>	<b>5.565</b>	<b>1.264</b>	<b>361</b>	<b>41.361</b>
<b>%</b>	<b>33,4%</b>	<b>29,1%</b>	<b>20,1%</b>	<b>13,5%</b>	<b>3,1%</b>	<b>0,9%</b>	<b>100,0%</b>

Fonte: [ISTAT, 6]

**Tabella 4.7:**

Nuclei familiari per tipo di nucleo familiare – Censimento 2001

	Tipo di nucleo familiare				Totale
	Coppie senza figli	Coppie con figli	Padri con figli	Madri con figli	
<b>Totale</b>	<b>8.894</b>	<b>13.015</b>	<b>789</b>	<b>4.040</b>	<b>26.738</b>
<b>%</b>	<b>33,3%</b>	<b>48,7%</b>	<b>3,0%</b>	<b>15,1%</b>	<b>100,0%</b>

Fonte: [ISTAT, 6]

**Tabella 4.8:**

Indicatori relativi alle famiglie residenti – Censimento 2001

<i>Indicatore</i>	<i>Valore</i>
Numero medio di componenti per famiglia	2,27
Percentuale di coppie non coniugate	6,06%
Percentuale di coppie con figli	48,68%
Percentuale di nuclei ricostituiti	7,57%

Fonte: [ISTAT, 6]



## 5. Glossario

**Cancellazione:** si intende il processo con cui una persona trasferisce la propria residenza in un territorio diverso da quello allo studio.

**Convivenza:** insieme di persone che, senza essere legate da vincoli di matrimonio, parentela, affinità e simili, conducono vita in comune per motivi religiosi, di cura, di assistenza, militari, di pena e simili.

**Famiglia:** La famiglia è un insieme di persone legate da vincoli di matrimonio, parentela, affinità, adozione, tutela o da vincoli affettivi, coabitanti e aventi dimora abituale nello stesso comune. Una famiglia può essere costituita anche da una sola persona.

**Indice demografico di dipendenza:** indicatore che rapporta le persone che in via presuntiva non sono autonome per ragioni demografiche – e cioè gli anziani ultra 65enni e i giovani tra 0 e 14 anni – e che perciò sono dipendenti, alle persone che si presume debbano sostenerli con la loro attività – cioè le persone in età compresa tra i 15 e i 64 anni.

**Indice di ricambio:** indicatore dato dal rapporto tra coloro che stanno per uscire dalla popolazione in età attiva (60-64 anni) e coloro che stanno per entrarvi (15-19 anni).

**Indice di vecchiaia:** Misura il rapporto tra la popolazione giovane (0-14 anni) e quella anziana (65 anni e più).

**Iscrizione:** si intende il processo con cui una persona trasferisce la propria residenza nel territorio dello studio.

**Migrazione:** si intende ciascun cambiamento del luogo di residenza che comporti anche un cambiamento del comune di residenza. Il fenomeno assume rilevanza statistica non appena la persona dichiara in comune l'avvenuto cambiamento di residenza. Perciò i trasferimenti all'interno di uno stesso comune non vengono considerati "migrazioni".

**Popolazione residente:** comprende le persone che hanno dimora abituale in un comune.

**Saldo migratorio:** differenza tra il numero delle iscrizioni e delle cancellazioni in un determinato intervallo di tempo.

**Saldo naturale:** Differenza tra il numero dei nati vivi e dei morti in un determinato intervallo di tempo.

**Speranza di vita (vita media):** Numero medio di anni che restano da vivere a quanti sopravvivono all'età precisa x.

**Tasso di mortalità:** rapporto tra il numero dei deceduti e la popolazione media totale, espresso per 1.000.

**Tasso di natalità:** rapporto tra il numero dei nati vivi e la popolazione media residente, espresso per 1.000.

## **6. Fonti**

1. ASTAT, Comunicato stampa n. 14 del 07.04.2006
2. ASTAT, Comunicato stampa n. 18 del 05.05.2006
3. ASTAT, Annuario statistico della Provincia di Bolzano 2005
4. ISTAT, Comunicato stampa del 8.04.2003
5. ASTAT, Censimento della popolazione 2001 – Determinazione della consistenza dei tre gruppi linguistici della provincia di Bolzano, informazioni n. 17/2002
6. ISTAT, Comunicato stampa del 30.04.2004