

Andamento e struttura
della popolazione
di Bolzano
e dei suoi quartieri

2006

C.05

idee
2015



Città di Bolzano
Stadt Bozen

A Vivere il sociale

Politiche sociali, della famiglia, dei giovani,
del tempo libero e dello sport

B Vivere la cultura

Politiche culturali e turistiche per la valorizzazione
delle peculiari risorse locali in un quadro di cittadinanza europea

C Creare valore

**Politiche dello sviluppo economico ed occupazionale,
delle infrastrutture e dell'innovazione tecnologica**

D Vivere la città

Politiche del territorio, della mobilità,
dell'ambiente e dei tempi della città

Comune di Bolzano

Ufficio Statistica e Tempi della Città

Piazza del Grano, 2 - 39100 Bolzano

Tel. 0471 997327-329

Sito internet: www.comune.bolzano.it

E-mail: statistica@comune.bolzano.it



Città di Bolzano
Stadt Bozen

Andamento e struttura della popolazione di Bolzano e dei suoi quartieri

2006

Indice

	<i>pagina</i>
1. Premessa	3
2. Struttura e sviluppo della popolazione nel comune di Bolzano	5
2.1. Dinamica della popolazione residente nel 2006	5
2.1.1. Saldo naturale	5
2.1.2. Saldo migratorio	6
2.1.3. Matrimoni	6
2.2. La fotografia della popolazione residente al 31.12.2006	6
2.2.1. Popolazione per età	6
2.2.2. Minori	7
2.2.3. Popolazione per stato civile	7
2.2.4. Popolazione per comune di nascita	8
2.2.5. Nomi di battesimo dei nati nel 2006	8
2.2.6. Stranieri residenti a Bolzano	8
2.3. Composizione delle famiglie residenti a Bolzano	15
2.3.1. Famiglie per numero di componenti	15
2.3.2. Le diverse tipologie di famiglie	15
2.3.3. Famiglie con figli	15
2.3.4. Famiglie unipersonali	16
2.3.5. Convivenze	16
2.4. Lo sviluppo demografico di Bolzano dal 1940 ad oggi	20
3. Struttura e sviluppo della popolazione di Bolzano a livello di quartieri	27
3.1. La fotografia della popolazione residente nei quartieri al 31.12.2006	27
3.1.1. Popolazione per sesso	27
3.1.2. Densità abitativa	28
3.1.3. Popolazione per età	28
3.1.4. Minori	29
3.1.5. Popolazione per stato civile	29
3.1.6. Stranieri residenti a Bolzano	29
3.2. Composizione delle famiglie residenti nei quartieri di Bolzano	49
3.2.1. Famiglie per numero di componenti	49
3.2.2. Le diverse tipologie di famiglie	49
3.2.3. Famiglie con figli	49
3.2.4. Famiglie unipersonali	50
3.2.5. Convivenze	50
3.3. Lo sviluppo demografico di Bolzano a livello di quartieri negli ultimi 5 anni	64
4. Censimenti della popolazione	67
4.1. Consistenza dei gruppi linguistici	67
5. Glossario	73
6. Fonti	75

1. Premessa

L'Ufficio di Statistica del Comune di Bolzano presenta l'edizione 2006 dell'esposizione sistematica di tabelle e grafici sulla popolazione di Bolzano e dei suoi quartieri.

Nel corso degli ultimi anni, questa pubblicazione si è progressivamente consolidata come preziosa fonte di informazioni ed analisi sulla struttura della popolazione della Città, utile per le attività di programmazione da parte delle Amministrazioni, come per specifiche attività di studio oppure da consultare per semplice curiosità.

I dati qui di seguito riportati sono tratti sia dai registri anagrafici del Comune di Bolzano, sia dalla statistica ufficiale. Queste due fonti si differenziano tra di loro, in quanto risultanti da due rilevazioni in due momenti diverse ed, inoltre, in quanto i registri anagrafici contengono anche posizioni inerenti all'ultimo censimento della popolazione, e tutt'ora oggetto di accertamento per diversi motivi.

Per la statistica ufficiale il numero della popolazione residente viene stabilito partendo dai dati dell'ultimo censimento, aggiornandoli progressivamente computando, mese per mese, le nascite, i decessi, le iscrizioni e le cancellazioni anagrafiche.

Si spiega così la differenza della popolazione residente complessiva di Bolzano al 31.12.2006:

- secondo la statistica ufficiale: 99.751
- secondo i registri anagrafici del comune: 99.883

Al fine di analizzare la struttura della popolazione di Bolzano e dei singoli quartieri per sesso, fasce di età, stato civile, rapporti di parentela e cittadinanza, in questa pubblicazione sono stati utilizzati i dati dei registri anagrafici riferiti al 31.12.2006.

Invece per una rappresentazione dinamica dello sviluppo demografico sulla base di tassi di natalità e mortalità, movimenti migratori eccetera, ci si è serviti della statistica ufficiale.

Per quanto riguarda la statistica dei nomi di battesimo dei bolzanini nati nel corso del 2006, occorre precisare che è stato considerato solo il primo nome, anche nel caso di più nomi. I nomi di battesimo omofoni sono stati raggruppati sotto la medesima grafia. I nomi presenti in versione e grafia sia tedesca che italiana sono stati raggruppati in una lingua unicamente nel caso di omofonia (es. Sara e Sarah).

Invece si è ritenuto opportuno classificare i nomi di origine straniera così come registrati, in quanto, anche se apparentemente omofoni, in realtà talvolta vengono pronunciati diversamente.

I dati delle pubblicazioni precedenti, eventualmente divergenti da quelli riportati nel presente opuscolo, sono da considerarsi superati.

Per chiarimenti su concetti ed indicatori utilizzati nelle tabelle, si rinvia al Glossario.

Ben accetti sono commenti e suggerimenti, al fine di poter migliorare costantemente la qualità della presente pubblicazione.

2. Struttura e sviluppo della popolazione nel comune di Bolzano

2.1. Dinamica della popolazione residente nel 2006

Dalla statistica ufficiale della popolazione, in data 31.12.2006 risultavano residenti a Bolzano 99.751 persone, aggregate in 45.020 famiglie. Il 52,0% degli abitanti erano donne (51.830) a fronte di 47.921 uomini.

Rispetto all'anno 2005, la popolazione di Bolzano è aumentata di 1.094 unità (+1,1%), dovendosi peraltro ricondurre tale incremento demografico al 97% al saldo migratorio. Le famiglie invece sono cresciute dell'1,7%.

I Bolzanini costituiscono il 20,5% della popolazione complessiva della provincia di Bolzano, con una densità abitativa di 1.906 abitanti per km² rispetto a 66 abitanti per km² a livello provinciale [ASTAT, 1].

2.1.1. Saldo naturale

Nel 2006 sono stati registrati all'anagrafe del Comune di Bolzano 927 nati vivi, 28 neonati in meno dell'anno precedente (-2,9%). Il relativo tasso di natalità è di 9,3 nati vivi ogni 1.000 abitanti; nel 2005 erano stati 9,8 ogni 1.000 abitanti. A livello provinciale nel 2006 il tasso di natalità era pari a 11,1 nati ogni 1.000 abitanti [ASTAT, 1].

Dei 927 neonati bolzanini, 469 erano femmine (50,6%) e 458 maschi (49,4%); 765 di questi sono nati nel comune di Bolzano, 156 in un altro comune della provincia o in un'altra provincia italiana e 6 all'estero.

Nel corso del 2006 sono deceduti 889 cittadini di Bolzano, 70 in meno rispetto al 2005; 795 decessi sono avvenuti a Bolzano, 86 in altri comuni dell'Alto Adige o in altre province d'Italia e 8 all'estero. Tra i deceduti, 413 erano maschi e 476 femmine. Ne consegue un tasso di mortalità di 9,0 decessi ogni 1.000 abitanti; nell'anno precedente erano stati 9,8 ogni 1.000 abitanti.

A livello provinciale invece il tasso di mortalità ammontava a 7,6 deceduti ogni 1.000 abitanti [ASTAT, 1].

Il saldo naturale del 2006, cioè la differenza tra nascite e decessi, torna ad essere positivo con +38 unità, mentre nell'anno precedente era stato di poco negativo (-4 unità).

2.1.2. Saldo migratorio

Nel 2006 sono immigrate a Bolzano 3.317 persone, ovvero l'8,0% (288 unità) in meno rispetto all'anno precedente.

Di questi, il 61,1% proviene da un'altro comune altoatesino o da un'altra provincia italiana ed il 27,3% dall'estero. Il 11,5% è stato iscritto nei registri anagrafici ad altro titolo.

Le emigrazioni invece sono aumentate del 3,7% rispetto all'anno 2005. In totale, 2.261 persone hanno lasciato la città nel corso del 2006: 2.028 di questi verso altro comune dell'Alto Adige o altra provincia italiana e 123 per l'estero. 110 persone sono state cancellate dai registri anagrafici per altri motivi.

Il saldo migratorio, che si ottiene dalla differenza tra le immigrazioni e le emigrazioni, alla fine del 2006 ammontava a +1.056 unità, rispetto alle +1.425 unità nel 2005.

2.1.3. Matrimoni

Nel 2006 a Bolzano sono stati celebrati 288 matrimoni, 9 in più rispetto al 2005. 68 coppie (23,6%) si sono sposate in chiesa e 220 (76,4%) in Comune con rito civile. Rispetto all'anno precedente, i matrimoni in chiesa hanno subito una flessione del 15%, quelli di rito civile sono invece aumentati del 10,6%.

Su tutti i matrimoni celebrati nell'anno a Bolzano, in 213 casi le coppie erano composte da cittadini italiani, 75 erano invece le coppie in cui almeno uno degli sposi è cittadino straniero.

2.2. La fotografia della popolazione residente al 31.12.2006

Al 31.12.2006 la popolazione iscritta nei registri anagrafici del Comune di Bolzano ammontava a 99.883 persone, aggregate in 46.019 famiglie. In confronto, nel 2005 Bolzano contava 99.052 abitanti aggregati in 45.270 famiglie.

Dalle iscrizioni nei registri anagrafici è possibile analizzare la struttura della popolazione di Bolzano a livello di quartiere per i fenomeni sesso, fasce di età, stato civile, rapporti di parentela e cittadinanza.

2.2.1. Popolazione per età

Prosegue il processo di progressivo invecchiamento della popolazione di Bolzano: le persone con 65 anni e più costituiscono il 21,9% degli abitanti della città; ciò significa

che una persona su cinque ha più di 65 anni; nel 2005 questo valore era stato del 21,5%. I Bolzanini che hanno raggiunto o superato i 100 anni di età sono 21 (Tabella 2.1).

L'indice di vecchiaia - che misura il rapporto tra anziani (65 anni e oltre) e giovani (fino ai 14 anni) - nel 2006 ha raggiunto a Bolzano il valore di 160,9. Vuol dire che si contano 161 ultra 65-enni per ogni 100 giovani. Nel 2005 questo valore era stato ancora di 159,0.

Un quadro simile emerge anche dall'indice di ricambio, dove la media cittadina è pari a 156,8 persone in procinto di uscire dalla fascia di popolazione attiva, su 100 che stanno per entrarvi, e dall'indice demografico di dipendenza, pari a 55,1, ovvero 55 persone in età non attiva (0-14 anni; 65 anni e oltre) per ogni 100 persone in età lavorativa (15-64 anni).

Per quanto riguarda il rapporto numerico tra femmine e maschi, questi ultimi prevalgono nelle fasce d'età minori, soprattutto tra gli adolescenti, mentre l'inversione di questo rapporto comincia dalle fasce medie (dalla classe di età degli ultra-44enni) raggiungendo la netta prevalenza delle donne nella popolazione ultra-75enne, con il 65%. Questo dato trova un chiaro riscontro nel confronto dell'età media tra femmine e maschi: 45,7 anni contro 41,8 anni.

In totale, gli ultra 75-enni rappresentano il 10,4% dei cittadini bolzanini contro il 10,2% nel 2005 (Grafico 2.1).

2.2.2. Minori

Il 16,2% degli abitanti di Bolzano, ovvero 16.209 persone, ha meno di 18 anni (Tabella 2.4). Nel 2005 i minorenni costituivano il 16,1% della popolazione.

Se osserviamo da più vicino i dati sui minori residenti a Bolzano per classi di età corrispondenti ai diversi gradi scolastici, emerge che il 16,7% dei 0-18-enni sono nell'età dell'asilo nido, il 16,6% della scuola materna, il 26,5% della scuola elementare, il 19,9% della scuola media e il 20,3% di una scuola superiore con maturità.

2.2.3. Popolazione per stato civile

La maggior parte della popolazione di Bolzano (45,5%) è costituita da coniugati/e, anche se ci sono leggermente più uomini celibi che coniugati (47,6% vs. 47,4%). La differenza è più spiccata tra le donne: 43,8% coniugate e 39,3% nubili (Tabella 3.11).

Inoltre, è interessante notare che il 13,2% delle donne e solo il 2,4% degli uomini sono vedove/i.

Le differenze di stato civile dei due sessi sono considerevoli anche nelle diverse classi d'età: la maggior parte dei maschi over 75 sono coniugati (75,2%), mentre la maggior parte delle donne con 75 anni e oltre sono vedove (62,7%).

2.2.4. Popolazione per comune di nascita

I cittadini residenti a Bolzano dalla nascita sono 50.928 e costituiscono pertanto il 51,0% del totale della popolazione. Altri 11,0% sono nati in un altro comune della provincia di Bolzano, 7,9% nella regione Veneto, 5,5% nella provincia di Trento e l'11,2% all'estero (Tabella 2.2).

2.2.5. Nomi di battesimo dei nati nel 2006

Nel corso del 2006 sono stati scelti con più frequenza i seguenti nomi di battesimo:

- femmine: Anna, Sofia, Chiara, Giulia, Alessia, Elisa e Sara
- maschi: Luca, Simone, Gabriel, Matteo, Christian, Davide e Francesco

Sono stati assegnati complessivamente 447 diversi nomi di battesimo, 213 maschili e 234 femminili (Tabella 2.3).

2.2.6. Stranieri residenti a Bolzano

In data 31.12.2006 risultano iscritti nei registri anagrafici del Comune di Bolzano 8.997 stranieri; ciò equivale ad un aumento del 13,5% rispetto all'anno 2005 (dal 2004 al 2005 l'aumento era stato pari a 15,7%). Si tratta di un aumento importante considerando che, nello stesso periodo, la popolazione di cittadinanza italiana è invece diminuita dello 0,3%.

Su 100 residenti iscritti in anagrafe, 9 sono stranieri (nel 2005 erano 8). Nel 2006 Bolzano era il comune di residenza per il 31,8% di tutti gli stranieri residenti in provincia di Bolzano ([ASTAT, 2]).

Degli 8.997 stranieri residenti in città, 4.407 sono donne (49,0%) e 4.590 uomini (51,0%) (Tabella 2.4). Nel corso degli ultimi 5 anni si riscontra un sensibile aumento della quota delle donne straniere (nel 2002 era ancora pari al 44,5%), segno inequivocabile di un processo di stabilizzazione della componente straniera.

Esaminando la composizione della popolazione straniera, si conferma per il 2006 una spiccata realtà multietnica: sono state infatti rilevate 105 cittadinanze diverse. I paesi di provenienza più rappresentati sono l'Albania con 1.818 immigrati (20,2%), il Marocco con 1.111 (12,3%), il Pakistan con 567 (6,3%) la Germania con 491 (5,5%), il Perù con 371 (4,1%), l'Ucraina con 333 (3,7%) e la Macedonia con 327 (3,6%) (Tabella 2.5).

Più in generale, il 55,3% degli stranieri sono europei, il 20,7% africani, il 15,8% asiatici e l'8,0% americani (Tabella 3.12). Il 27,1% degli stranieri europei provengono da paesi dell'Unione Europea e il 72,9% da paesi europei non facenti parte dell'UE. Complessivamente, l'85% degli stranieri sono cittadini extracomunitari.

La componente straniera incide notevolmente sull'età media della popolazione di Bolzano, trattandosi di una popolazione complessivamente più giovane. Il 27,4% degli stranieri residenti a Bolzano nel 2006 appartiene infatti alla fascia di età 25-34 anni (Tabella 3.14) e solo il 2,7% ha più di 65 anni (Tabella 3.13).

Il 20,5% degli stranieri residenti sono minorenni (Tabella 3.15), come nel 2005. I minorenni stranieri costituiscono l'11,4% del totale dei minorenni residenti a Bolzano; erano 10,2% nel 2005 (Tabella 3.16).

A differenza del resto della popolazione bolzanina, la maggioranza degli stranieri residenti (68,5%) risulta essere celibe/nubile (Tabella 3.17). A tale proposito, emergono comunque delle differenze tra uomini (il 70,6% sono celibi e il 28,8% coniugati) e donne (il 66,4% sono nubili, a fronte del 30,9% di coniugate), anche se questa differenza tende progressivamente ad attenuarsi e ad avvicinarsi alla media bolzanina.

Tabella 2.1:

Popolazione residente al 31.12.2006 per singolo anno di età e sesso

Anno di nascita	Età (anni)	Sesso		Totale	Anno di nascita	Età (anni)	Sesso		Totale
		Maschi	Femmine				Maschi	Femmine	
2006	Meno di 1	458	476	934	1959	47	702	692	1.394
2005	1	518	442	960	1958	48	688	696	1.384
2004	2	491	457	948	1957	49	610	719	1.329
2003	3	496	484	980	1956	50	633	665	1.298
2002	4	477	439	916	1955	51	608	629	1.237
2001	5	489	446	935	1954	52	610	602	1.212
2000	6	442	452	894	1953	53	537	612	1.149
1999	7	475	464	939	1952	54	543	647	1.190
1998	8	466	458	924	1951	55	536	629	1.165
1997	9	465	402	867	1950	56	586	681	1.267
1996	10	436	462	898	1949	57	595	639	1.234
1995	11	430	388	818	1948	58	640	729	1.369
1994	12	463	443	906	1947	59	616	796	1.412
1993	13	415	429	844	1946	60	700	872	1.572
1992	14	439	396	835	1945	61	535	585	1.120
1991	15	485	402	887	1944	62	583	709	1.292
1990	16	453	417	870	1943	63	620	720	1.340
1989	17	440	414	854	1942	64	630	706	1.336
1988	18	450	409	859	1941	65	679	747	1.426
1987	19	377	400	777	1940	66	652	720	1.372
1986	20	420	380	800	1939	67	573	718	1.291
1985	21	443	407	850	1938	68	613	660	1.273
1984	22	437	429	866	1937	69	535	571	1.106
1983	23	506	420	926	1936	70	485	553	1.038
1982	24	512	443	955	1935	71	454	566	1.020
1981	25	536	451	987	1934	72	476	555	1.031
1980	26	600	484	1.084	1933	73	389	560	949
1979	27	536	516	1.052	1932	74	416	564	980
1978	28	585	519	1.104	1931	75	412	552	964
1977	29	608	550	1.158	1930	76	403	539	942
1976	30	631	621	1.252	1929	77	282	510	792
1975	31	701	676	1.377	1928	78	330	480	810
1974	32	748	739	1.487	1927	79	289	464	753
1973	33	745	801	1.546	1926	80	329	448	777
1972	34	842	788	1.630	1925	81	257	477	734
1971	35	876	852	1.728	1924	82	233	425	658
1970	36	855	779	1.634	1923	83	219	443	662
1969	37	913	846	1.759	1922	84	209	451	660
1968	38	830	775	1.605	1921	85	181	389	570
1967	39	805	826	1.631	1920	86	131	352	483
1966	40	875	872	1.747	1919	87	73	213	286
1965	41	920	862	1.782	1918	88	46	123	169
1964	42	911	895	1.806	1917	89	38	104	142
1963	43	770	844	1.614	1916	90	43	119	162
1962	44	762	780	1.542	1915	91	41	150	191
1961	45	766	726	1.492	1914	92	48	129	177
1960	46	709	730	1.439	1913	93	33	109	142

Tabella 2.1: segue

Anno di nascita	Età (anni)	Sesso		Totale
		Maschi	Femmine	
1912	94	21	81	102
1911	95	14	62	76
1910	96	11	40	51
1909	97	7	27	34
1908	98	5	24	29
1907	99	1	11	12
1906	100	1	10	11
1905	101	1	6	7
1904	102	0	1	1
1901	105	0	2	2
Totale		47.909	51.974	99.883

Graf. 2.1:



Tabella 2.2:

Popolazione residente al 31.12.2006 per regioni di nascita

Regione di nascita	Valori assoluti	Composizione percentuale
Alto Adige	61.962	62,0%
- di cui: Comune di Bolzano	50.928	51,0%
Trentino	5.496	5,5%
Piemonte	425	0,4%
Aosta	16	0,0%
Lombardia	1.963	2,0%
Veneto	7.887	7,9%
Friuli-Venezia-Giulia	730	0,7%
Liguria	228	0,2%
Emilia-Romagna	911	0,9%
Toscana	357	0,4%
Umbria	99	0,1%
Marche	387	0,4%
Lazio	816	0,8%
Abruzzo	75	0,1%
Molise	53	0,1%
Campania	1.613	1,6%
Puglia	1.342	1,3%
Basilicata	258	0,3%
Calabria	2.415	2,4%
Sicilia	1.307	1,3%
Sardegna	374	0,4%
Austria	1.004	1,0%
Svizzera	265	0,3%
Germania	988	1,0%
Altri paesi UE	891	0,9%
Altri paesi europei esterni alla UE	3.588	3,6%
Africa	1.830	1,8%
America	1.081	1,1%
Asia	1.339	1,3%
Oceania/Apolidi	183	0,2%
Totale	99.883	100,0%

Tabella 2.3:

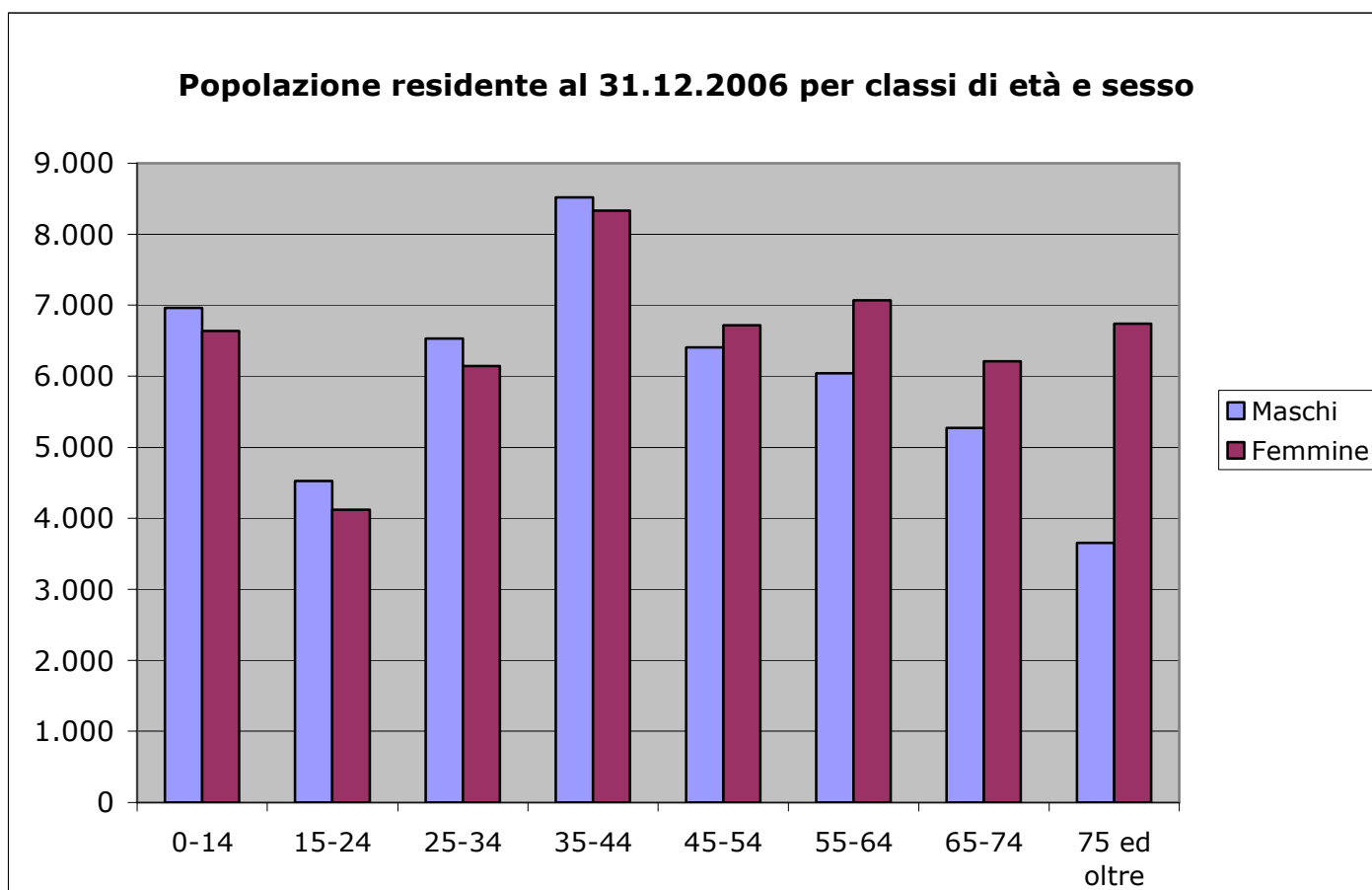
I 10 nomi di battesimo più ricorrenti tra i nati nel 2006 - Situazione al 31.12.

Femmine				Maschi			
Posizione	Nome	Frequenza	%	Posizione	Nome	Frequenza	%
1	ANNA	19	4,0	1	LUCA	23	5,0
2	SOFIA	18	3,8	2	SIMONE	14	3,1
3	CHIARA	16	3,4	3	GABRIEL	12	2,6
4	GIULIA	15	3,2	3	MATTEO	12	2,6
5	ALESSIA	12	2,5	4	CHRISTIAN	11	2,4
5	ELISA	12	2,5	4	DAVIDE	11	2,4
5	SARA	12	2,5	5	FRANCESCO	10	2,2
6	EMMA	10	2,1	6	ALESSANDRO	9	2,0
6	MARTINA	10	2,1	6	DANIEL	9	2,0
7	AURORA	9	1,9	7	GABRIELE	8	1,8
7	LISA	9	1,9	7	LORENZO	8	1,8
8	ELENA	6	1,3	7	MATTIA	8	1,8
8	GAIA	6	1,3	8	DIEGO	7	1,5
8	LARA	6	1,3	8	PHILIP	7	1,5
8	LAURA	6	1,3	9	ANDREA	6	1,3
8	MIRIAM	6	1,3	9	KEVIN	6	1,3
8	VALENTINA	6	1,3	9	MARCO	6	1,3
9	ALICE	5	1,1	9	MATTHIAS	6	1,3
9	AMELIE	5	1,1	9	MICHELE	6	1,3
9	ELEONORA	5	1,1	9	NICCOLÓ	6	1,3
9	FRANCESCA	5	1,1	9	NICOLA	6	1,3
9	LINDA	5	1,1	9	SAMUEL	6	1,3
9	MICHELLE	5	1,1	9	THOMAS	6	1,3
9	NATALIE	5	1,1	10	ALESSIO	5	1,1
10	AYA	4	0,8	10	DANIELE	5	1,1
10	CAMILLA	4	0,8	10	DENNIS	5	1,1
10	CATERINA	4	0,8	10	FEDERICO	5	1,1
10	GIADA	4	0,8	10	GIACOMO	5	1,1
10	LENA	4	0,8	10	JACOPO	5	1,1
10	MAYA	4	0,8	10	MANUEL	5	1,1
10	NICOLE	4	0,8	10	MARTIN	5	1,1
10	NORA	4	0,8	10	PIETRO	5	1,1
				10	RICCARDO	5	1,1
				10	SIMON	5	1,1

Tabella 2.4:

Indicatori sulla popolazione residente nel Comune di Bolzano - 2006

<i>Indicatore</i>	<i>Valore</i>	<i>Di cui: Femmine</i>
Tasso di natalità	9,3	
Tasso di mortalità	9,0	
Saldo naturale	+38	
Saldo migratorio	+ 1.056	
Indice di vecchiaia	160,9	
Indice di ricambio	156,8	
Indice demografico di dipendenza	55,1	
Percentuale di popolazione residente di 65 anni e oltre	21,9%	59,2%
Percentuale di popolazione residente di 75 anni e oltre	10,4%	64,8%
Percentuale di popolazione residente di 85 anni e oltre	2,7%	73,7%
Percentuale di minori	16,2%	48,6%
Percentuale di popolazione residente straniera	9,0%	49,0%

Tabella 2.5:

Graduatoria delle comunità più numerose di cittadini stranieri residenti a Bolzano – Situazione al 31.12.2006

<i>Paese estero</i>	<i>Frequenza</i>	<i>%</i>
Albania	1.818	20,2
Marocco	1.111	12,3
Pakistan	567	6,3
Germania	491	5,5
Perù	371	4,1
Ucraina	333	3,7
Macedonia	327	3,6
Romania	318	3,5
Tunisia	311	3,5
Serbia e Montenegro	278	3,1
Moldavia	262	2,9
Cina	241	2,7
Austria	235	2,6
Polonia	205	2,3
Bangladesh	192	2,1

2.3. Composizione delle famiglie residenti a Bolzano

In data 31.12.2006 sono iscritte nei registri anagrafici del Comune di Bolzano 46.019 famiglie (749 ovvero l'1,7% in più rispetto al 2005). La quota delle famiglie bolzanine rispetto a quelle della provincia di Bolzano è risultata pari al 23,4% [ASTAT, 3].

2.3.1. Famiglie per numero di componenti

Sul totale delle famiglie bolzanine, quelle unipersonali rappresentano la parte preponderante con il 39,3% (Tabella 2.6). Ciò significa che 18.081 persone risultano vivere da sole. La percentuale delle famiglie composte da 2 persone invece ammonta al 28,1% delle famiglie bolzanine.

Nel 2006 la media del numero di componenti per famiglia ammonta a 2,1 a fronte di 2,5 a livello provinciale (Tabella 2.7, [ASTAT, 4]).

2.3.2. Le diverse tipologie di famiglie

Il 24,7% delle famiglie di Bolzano è costituito da coppie con figli, il 17,3% da coppie senza figli (Tabella 2.6).

Complessivamente, a Bolzano risiedono 17.763 famiglie con figli (38,6%) e 28.256 (61,4%) senza figli.

2.3.3. Famiglie con figli

Tra le 17.763 famiglie con figli prevalgono quelle con un solo figlio (57,6%, Tabella 2.6). Seguono le famiglie con 2 figli (34,5%). Famiglie con 3 e più figli sono presenti in percentuali inferiori.

Un quadro simile si ottiene anche da un'analisi a livello provinciale: i dati al 31.12.2005 tuttavia dimostrano che, con il progressivo diminuire della dimensione del comune aumenta il numero medio di figli per famiglia (Tabella 2.8, [ASTAT, 4]).

In data 31.12.2006, a Bolzano ci sono complessivamente 9.606 famiglie con figli minorenni (Tabella 3.23). Ciò corrisponde al 54,1% di tutte le famiglie con figli. Il 36% di tutte le famiglie con figli sono famiglie monogenitore, di cui l'79% sono madri sole (Tabella 3.24).

2.3.4. Famiglie unipersonali

Le famiglie unipersonali costituiscono la tipologia più diffusa a Bolzano (18.081). Delle persone che vivono sole, il 42,1% sono uomini, il 57,9% donne.

Esaminando le famiglie unipersonali per sesso e stato civile, emergono le seguenti differenze: tra gli uomini che vivono soli, prevalgono le persone celibi (62%), tra le donne invece si equivalgono nubili e vedove (41% per entrambi) (Grafico 2.2).

Nelle fasce di età più alte, tra le persone che vivono sole, spicca la prevalenza delle donne: gli uomini soli sopra i 60 anni costituiscono appena il 24,0%, le donne invece il 76,0% (Tabella 3.27). Gli uomini soli prevalgono invece in tutte le fasce di età tra i 0 e i 59 anni (Tabella 3.28).

2.3.5. Convivenze

Al 31.12.2006, complessivamente 1.487 persone risiedono a Bolzano in regime di convivenza (si intendono le comunità religiose, militari, penitenziari, di cura e di assistenza): il 54,6% di loro sono uomini ed il 45,4% donne. Dall'analisi per classi di età e sesso emerge inoltre che, mentre la gran parte delle donne che vivono in convivenze appartengono alla classe di età degli ultra-75enni (71,3%), la maggioranza degli uomini registrati in convivenza ha un'età compresa tra i 25 ed i 54 anni (59,2%) (Grafico 2.3).

Delle 72 convivenze esistenti, il 58,3% è composto da gruppi fino a 10 persone (Tabella 2.9).

Tabella 2.6:

Indicatori sulle famiglie residenti nel Comune di Bolzano al 31.12.2006

<i>Indicatore</i>	<i>Valore</i>
Numero medio di componenti per famiglia	2,1
Percentuale di famiglie unipersonali	39,3%
Percentuali di famiglie con figli	38,6%
Percentuale di coppie con figli	24,7%
Percentuali di madri/padri sole/i con figli	13,9%
Percentuali di famiglie con 1 figlio	57,6%

Tabella 2.7:

Famiglie per numero di componenti e classe di ampiezza dei comuni al 31.12.2005

Famiglie con ... componenti	Comuni con ...			Merano	Bolzano	Totale Provincia
	0-2.000 abitanti	2.000-5.000 abitanti	5.000-20.000 abitanti			

Composizione percentuale

1	28,7	28,0	31,8	43,0	38,6	32,9
2	19,9	20,4	22,7	25,9	28,2	23,3
3	16,9	17,3	17,5	15,7	17,6	17,2
4	20,3	20,7	18,6	11,6	11,8	17,2
5	9,4	9,2	6,8	2,9	2,8	6,5
6	3,1	3,0	1,9	0,6	0,7	1,9
7 e più	1,7	1,5	0,8	0,3	0,3	0,9
Totale	100,0	100,0	100,0	100,0	100,0	100,0
Ampiezza media delle famiglie	2,8	2,8	2,5	2,1	2,2	2,5

Fonte: [ASTAT, 3], Tab. 3.12

Tabella 2.8:

Famiglie con figli per numero di figli e classe di ampiezza dei comuni al 31.12.2005

Famiglie con ... figli	Comuni con.....			Merano	Bolzano	Totale Provincia
	0-2.000 abitanti	2.000-5.000 abitanti	5.000-20.000 abitanti			

Dati assoluti

1	4.112	12.098	10.592	3.433	10.326	40.561
2	4.609	13.321	10.186	2.286	6.123	36.525
3	1.924	5.242	3.350	459	1.131	12.106
4 e più	643	1.705	930	104	242	3.624
Totale	11.288	32.366	25.058	6.282	17.822	92.816

Composizione percentuale

1	36,4	37,4	42,3	54,6	57,9	43,7
2	40,8	41,2	40,6	36,4	34,4	39,4
3	17,0	16,2	13,4	7,3	6,3	13,0
4 e più	5,7	5,3	3,7	1,7	1,4	3,9
Totale	100,0	100,0	100,0	100,0	100,0	100,0

Fonte: [ASTAT, 3], Tab. 3.14

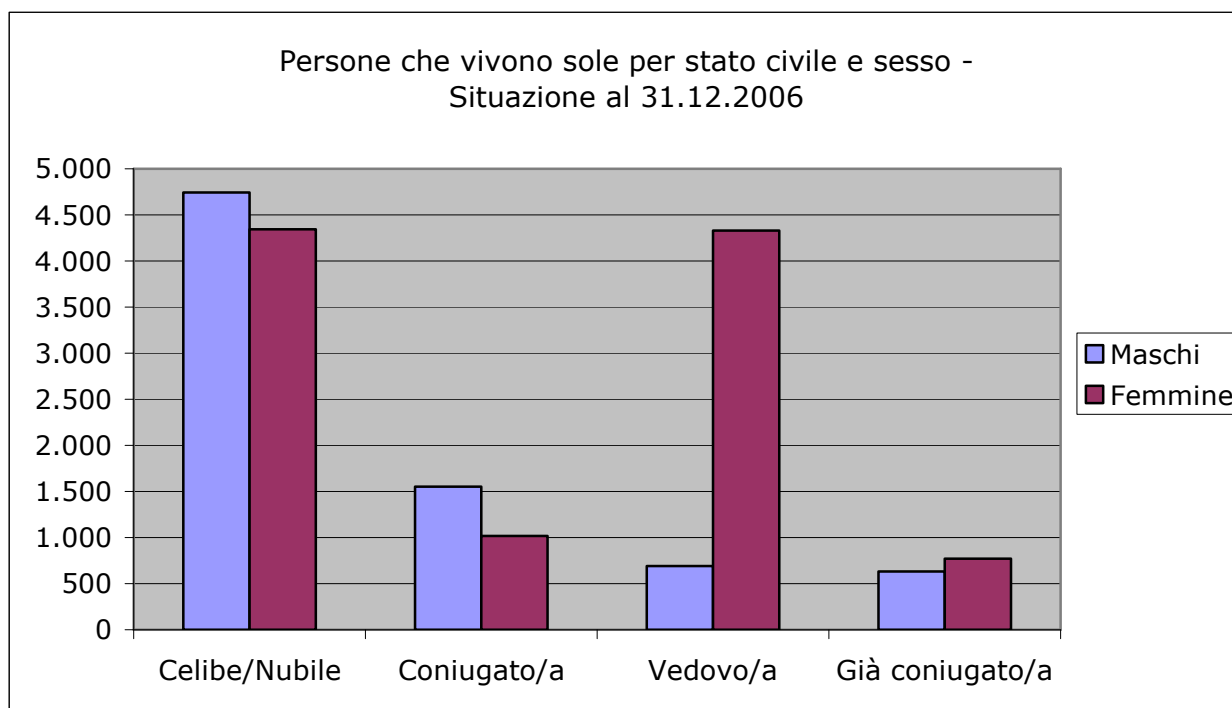
Graf. 2.2:**Tabella 2.9:**

Convivenze per numero di componenti al 31.12.2006

<i>Numero di componenti</i>	<i>Numero convivenze</i>	<i>Percentuale</i>	<i>Percentuale cumulata</i>
1	11	15,3	15,3
2	6	8,3	23,6
3	5	6,9	30,6
4	3	4,2	34,7
5	5	6,9	41,7
6	1	1,4	43,1
7	5	6,9	50
8	1	1,4	51,4
9	3	4,2	55,6
10 e oltre	32	44,4	100,0
Totale	72	100,0	

Graf. 2.3:

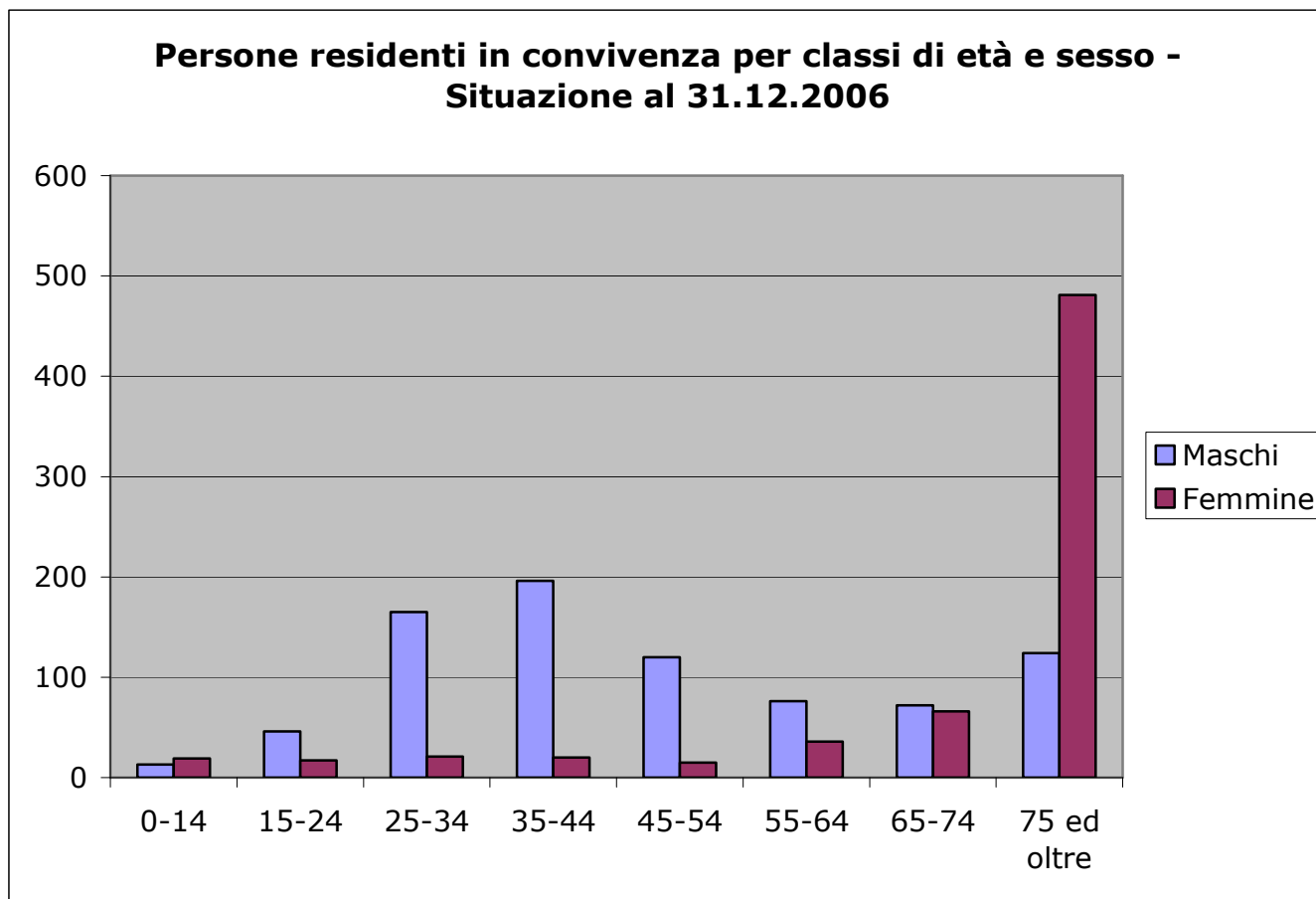

2.4. Lo sviluppo demografico di Bolzano dal 1940 ad oggi

Dal 1940 al 1950 la popolazione della città di Bolzano è aumentata del 20%, passando da 59.951 a 72.773 abitanti. Anche gli anni '50 sono ancora caratterizzati da un forte incremento demografico, mentre negli anni '60 il ritmo di crescita ha subito un rallentamento. Dalla seconda metà degli anni '70 fino al 1995 si è invece instaurata la tendenza ad un vero e proprio declino demografico; in quegli anni infatti, la popolazione ha subito un progressivo e costante decremento (Tabella 2.10).

Per comprendere il calo della popolazione bolzanina in questo periodo bisogna analizzare il saldo naturale e quello migratorio.

Fino agli anni '60 la popolazione di Bolzano è cresciuta sulla spinta dell'immigrazione. A partire dagli anni '70 in poi, le emigrazioni sono sempre state superiori alle immigrazioni. Dalla metà degli anni '80 fino al 1995 l'andamento delle curve migratorie procede in parallelo, sempre comunque con una prevalenza dell'emigrazione rispetto all'immigrazione. La causa principale del forte movimento emigratorio, soprattutto verso i comuni limitrofi, in particolare Laives e i comuni dell'Oltradige, è da ricercarsi tra l'altro nella difficile situazione abitativa del capoluogo.

Dal 1996 il saldo migratorio di Bolzano è nuovamente positivo e dal 1999 già in grado di compensare il saldo naturale negativo. La popolazione di Bolzano è da allora in continuo aumento e soprattutto negli anni dal 2004 si registrano variazioni positive sostanziose, paragonabili a quelli degli anni '60 e '70.

Per quanto riguarda la componente naturale, a partire dagli anni '70 Bolzano presenta saldi naturali nettamente negativi (Grafici 2.4 e 2.5). Solo nel 2004 il saldo naturale torna di nuovo positivo.

L'incremento della popolazione residente comporta anche una maggiore densità abitativa, che negli ultimi 5 anni è passata da 1.823 a 1.906 abitanti per km² (Tabella 2.11).

La popolazione bolzanina diventa sempre più vecchia; aumenta progressivamente l'età media dei residenti e la parte degli ultra-65enni. Questa tendenza viene confermata dall'indice di vecchiaia, che passa da 155,4 nel 2002 a 161 anziani su 100 giovani nel 2006. In aumento è anche l'indice di dipendenza: il valore passa da 50,0 nel 2002 a 55,1 nel 2006.

Incrementa anche la quota di minori rispetto alla popolazione complessiva, passata dal 15,4% nel 2002 al 16,2% nel 2006.

Per quanto riguarda lo stato civile dei residenti, negli ultimi 5 anni emergono principalmente i seguenti profili: la maggior parte della popolazione di Bolzano è costituita da coniugati/e e sono molto più donne che uomini ad essere vedove/i.

Aumenta costantemente la consistenza di stranieri nel comune di Bolzano, da 5,5% nel 2002 a 9,0% nel 2006. Immigrano soprattutto persone provenienti da paesi europei esterni all'UE, seguono cittadini provenienti dall'Africa e dall'Asia: questi ultimi hanno superato da alcuni anni numericamente gli immigrati da paesi UE.

Se fino a pochi anni fa prevalevano gli stranieri maschi, ultimamente si riscontra un sensibile aumento della quota delle donne straniere.

Mentre la percentuale di minori stranieri aumenta (da 18,9% nel 2002 a 20,5% nel 2006), è in lieve diminuzione la percentuale di stranieri con 65 anni e più (da 3,4% nel 2002 a 2,7% nel 2006).

Esaminando la popolazione straniera per stato civile, si conferma per ora la tendenza della maggioranza degli stranieri residenti ad essere celibi/nubili, a differenza del resto della popolazione bolzanina.

Per quanto riguarda le famiglie bolzanine in generale, queste sono in continuo aumento - soprattutto le famiglie unipersonali: nel 2002 il 36,8% delle famiglie era composto da un componente, nel 2006 il 39,3%. Seguono le coppie con figli, poi quelle senza figli (Tabella 2.11).

Rimane stabile negli ultimi 5 anni il numero medio di componenti per famiglia, con un valore di 2,2, ma cambia il profilo delle famiglie: diminuiscono quelle con figli (da 41,4% nel 2002 a 38,6% nel 2006), anche se aumenta il numero medio di questi; ci sono sempre più famiglie con 2 o 3 figli, mentre diminuisce la percentuale di famiglie con un solo figlio (Tabella 2.11).

Tabella 2.10:**Stato e movimento della popolazione residente nel comune di Bolzano 1940-2006**

Anno	Dati assoluti						Per 1.000 abitanti				
	Popol. residente al 31.12.	Nati vivi	Morti	Saldo naturale	Saldo migratorio	Variazione della popolazione	Nati vivi	Morti	Saldo naturale	Saldo migratorio	Variazione della popolazione
1940	59.951	1.313	554	759	79	838	22,1	9,3	12,7	1,3	14,1
1941	63.495	1.572	534	1.038	2.506	3.544	25,5	8,7	16,8	40,6	57,4
1942	65.402	1.726	612	1.114	793	1.907	26,8	9,5	17,3	12,3	29,6
1943	65.553	1.392	623	769	-618	151	21,3	9,5	11,7	-9,4	2,3
1944	63.791	1.122	549	573	-2.335	-1.762	17,3	8,5	8,9	-36,1	-27,2
1945	62.651	1.002	693	309	-1.449	-1.140	15,8	11,0	4,9	-22,9	-18,0
1946	65.794	1.606	508	1.098	2.045	3.143	25,0	7,9	17,1	31,8	48,9
1947	69.247	1.409	621	788	2.665	3.453	20,9	9,2	11,7	39,5	51,1
1948	71.876	1.349	625	724	1.905	2.629	19,1	8,9	10,3	27,0	37,3
1949	71.530	1.172	721	451	-797	-346	16,3	10,1	6,3	-11,1	-4,8
1950	72.773	1.130	537	593	650	1.243	15,7	7,4	8,2	9,0	17,2
1951	71.103	1.110	581	529	1.835	-1.670	15,4	8,1	7,4	25,5	-23,2
1952	72.463	1.150	586	564	796	1.360	16,0	8,2	7,9	11,1	18,9
1953	74.600	1.155	505	650	1.487	2.137	15,7	6,9	8,8	20,2	29,1
1954	76.906	1.207	535	672	1.634	2.306	15,9	7,1	8,9	21,6	30,4
1955	78.945	1.236	518	718	1.321	2.039	15,9	6,6	9,2	17,0	26,2
1956	80.233	1.313	636	677	611	1.288	16,5	8,0	8,5	7,7	16,2
1957	81.562	1.311	611	700	629	1.329	16,2	7,6	8,7	7,8	16,4
1958	82.815	1.344	608	736	517	1.253	16,4	7,4	9,0	6,3	15,2
1959	84.794	1.394	651	743	1.236	1.979	16,6	7,8	8,9	14,7	23,6
1960	87.115	1.486	628	858	1.463	2.321	17,3	7,3	10,0	17,0	27,0
1961	88.980	1.547	666	881	2.015	1.865	17,6	7,6	10,0	22,9	21,2
1962	90.805	1.641	709	932	893	1.825	18,3	7,9	10,4	9,9	20,3
1963	93.671	1.738	809	929	1.937	2.866	18,8	8,8	10,1	21,0	31,1
1964	96.701	1.988	737	1.251	1.779	3.030	20,9	7,7	13,1	18,7	31,8
1965	98.487	2.027	805	1.222	564	1.786	20,8	8,2	12,5	5,8	18,3
1966	100.466	1.899	748	1.151	828	1.979	19,1	7,5	11,6	8,3	19,9
1967	101.825	1.818	744	1.074	285	1.359	18,0	7,4	10,6	2,8	13,4
1968	103.479	1.810	848	962	692	1.654	17,6	8,3	9,4	6,7	16,1
1969	104.699	1.827	910	917	303	1.220	17,6	8,7	8,8	2,9	11,7
1970	106.009	1.817	806	1.011	299	1.310	17,2	7,7	9,6	2,8	12,4
1971	105.616	1.853	831	1.022	-579	-393	17,5	7,9	9,7	-5,5	-3,7
1972	105.735	1.651	862	789	-670	119	15,6	8,2	7,5	-6,3	1,1
1973	106.788	1.575	855	720	333	1.053	14,8	8,0	6,8	3,1	9,9
1974	107.081	1.426	866	560	-267	293	13,3	8,1	5,2	-2,5	2,7
1975	107.112	1.298	897	401	-370	31	12,1	8,4	3,7	-3,5	0,3
1976	106.913	1.063	870	193	-392	-199	9,9	8,1	1,8	-3,7	-1,9
1977	106.634	969	877	92	-371	-279	9,1	8,2	0,9	-3,5	-2,6
1978	106.464	902	907	-5	-165	-170	8,5	8,5	-	-1,5	-1,6
1979	106.199	866	943	-77	-188	-265	8,1	8,9	-0,7	-1,8	-2,5
1980	105.854	885	903	-18	-327	-345	8,3	8,5	-0,2	-3,1	-3,3
1981	104.975	801	886	-85	-717	-879	7,6	8,4	-0,8	-6,8	-8,3
1982	103.979	830	936	-106	-890	-996	7,9	9,0	-1,0	-8,5	-9,5
1983	103.009	761	892	-131	-839	-970	7,4	8,6	-1,3	-8,1	-9,4
1984	102.643	773	925	-152	-214	-366	7,5	9,0	-1,5	-2,1	-3,6
1985	102.111	775	890	-115	-417	-532	7,6	8,7	-1,1	-4,1	-5,2
1986	101.515	750	993	-243	-353	-596	7,4	9,8	-2,4	-3,5	-5,9
1987	101.230	739	843	-104	-181	-285	7,3	8,3	-1,0	-1,8	-2,8
1988	100.944	863	835	28	-314	-286	8,5	8,3	0,3	-3,1	-2,8
1989	100.707	830	859	-29	-208	-237	8,2	8,5	-0,3	-2,1	-2,4
1990	100.380	882	896	-14	-313	-327	8,8	8,9	-0,1	-3,1	-3,3
1991	98.059	850	907	-57	-434	-2.321	8,6	9,1	-0,6	-4,4	-23,4
1992	98.350	807	904	-97	388	291	8,2	9,2	-1,0	4,0	3,0
1993	97.924	813	972	-159	-267	-426	8,3	9,9	-1,6	-2,7	-4,3
1994	97.548	823	939	-116	-260	-376	8,4	9,6	-1,2	-2,7	-3,8
1995	97.078	752	855	-103	-367	-470	7,7	8,8	-1,1	-3,8	-4,8
1996	96.949	812	961	-149	20	-129	8,4	9,9	-1,5	0,2	-1,3
1997	97.073	801	936	-135	259	124	8,3	9,6	-1,4	2,7	1,3
1998	97.043	826	944	-118	88	-30	8,5	9,7	-1,2	0,9	-0,3
1999	97.232	900	956	-56	245	189	9,3	9,8	-0,6	2,5	1,9

Tabella 2.10: segue

Anno	Dati assoluti						Per 1.000 abitanti				
	Popol. residente al 31.12.	Nati vivi	Morti	Saldo naturale	Saldo migratorio	Variazione della popolazione	Nati vivi	Morti	Saldo naturale	Saldo migratorio	Variazione della popolazione
2000	97.300	854	934	-80	148	68	8,8	9,6	-0,8	1,5	0,7
2001	94.855	901	940	-39	56	17	9,4	9,8	-0,4	0,6	0,2
2002	95.400	888	890	-2	547	545	9,3	9,4	0,0	5,7	5,7
2003	96.097	982	998	-16	713	697	10,3	10,4	-0,2	7,4	7,3
2004	97.236	955	943	12	1.127	1.139	9,9	9,8	0,1	11,7	11,8
2005	98.657	955	959	-4	1.425	1.421	9,8	9,8	0,0	14,5	14,5
2006	99.751	927	889	38	1.056	1.094	9,3	9,0	0,4	10,6	11,0

Fonte: Statistica ufficiale della popolazione

Tabella 2.11:

Andamento di alcuni indicatori della popolazione bolzanina a livello comunale:
2002-2006

<i>Indicatore</i>	<i>2002</i>	<i>2003</i>	<i>2004</i>	<i>2005</i>	<i>2006</i>
Indice di vecchiaia	155,4	158,4	157,8	159,0	160,9
Indice di dipendenza	50,0	51,5	52,6	53,9	55,1
Densità abitativa (abitanti/km ²)	1.823	1.836	1.858	1.885	1.906
Percentuale di popolazione residente di 65 anni e oltre	20,3	20,8	21,1	21,5	21,9
Percentuale di minori	15,4	15,5	15,8	16,1	16,2
Percentuale di popolazione residente straniera	5,5	6,0	7,0	8,0	9,0
Percentuale di minori stranieri	18,9	18,8	20,0	20,4	20,5
Percentuale di minori stranieri sul totale minori	6,8	7,3	8,8	10,2	11,4
Percentuali di famiglie unipersonali	36,8	37,1	37,8	38,5	39,3
Percentuali di famiglie con figli	41,4	40,7	40,0	39,4	38,6
Percentuali di famiglie con 1 figlio	58,4	58,4	58,4	57,9	57,6
Percentuali di famiglie con 3 figli	6,0	6,0	6,1	6,3	6,4

Graf. 2.4: Andamento demografico a Bolzano al 31.12. - 1951-2006

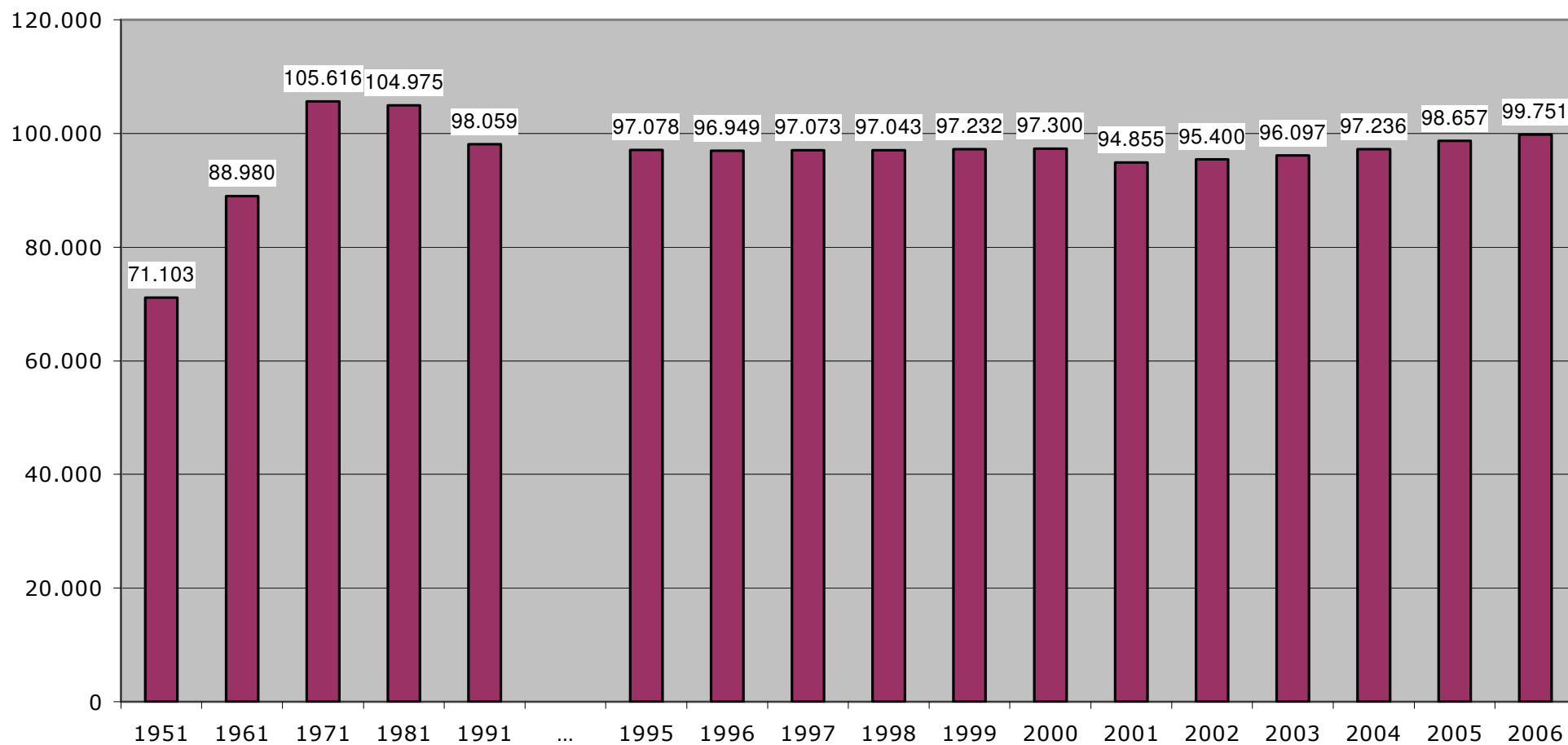

Fonte: Statistica ufficiale della popolazione

Graf. 2.5: Tasso di natalità e mortalità per 1.000 abitanti - 1950-2006

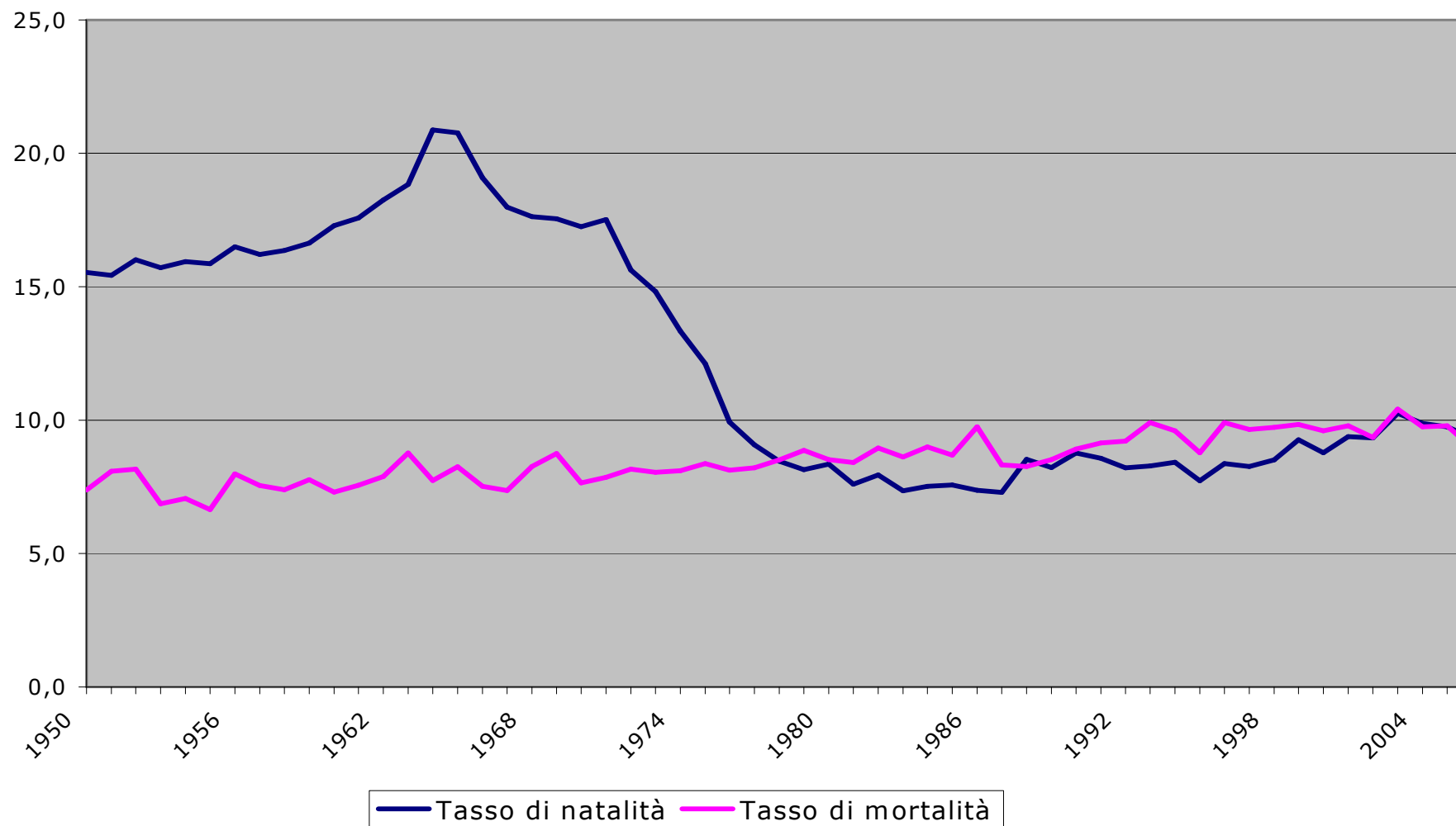

Fonte: Statistica ufficiale della popolazione

Struttura e sviluppo della popolazione di Bolzano a livello di quartiere

Graf. 3.1: I quartieri a Bolzano e la loro superficie

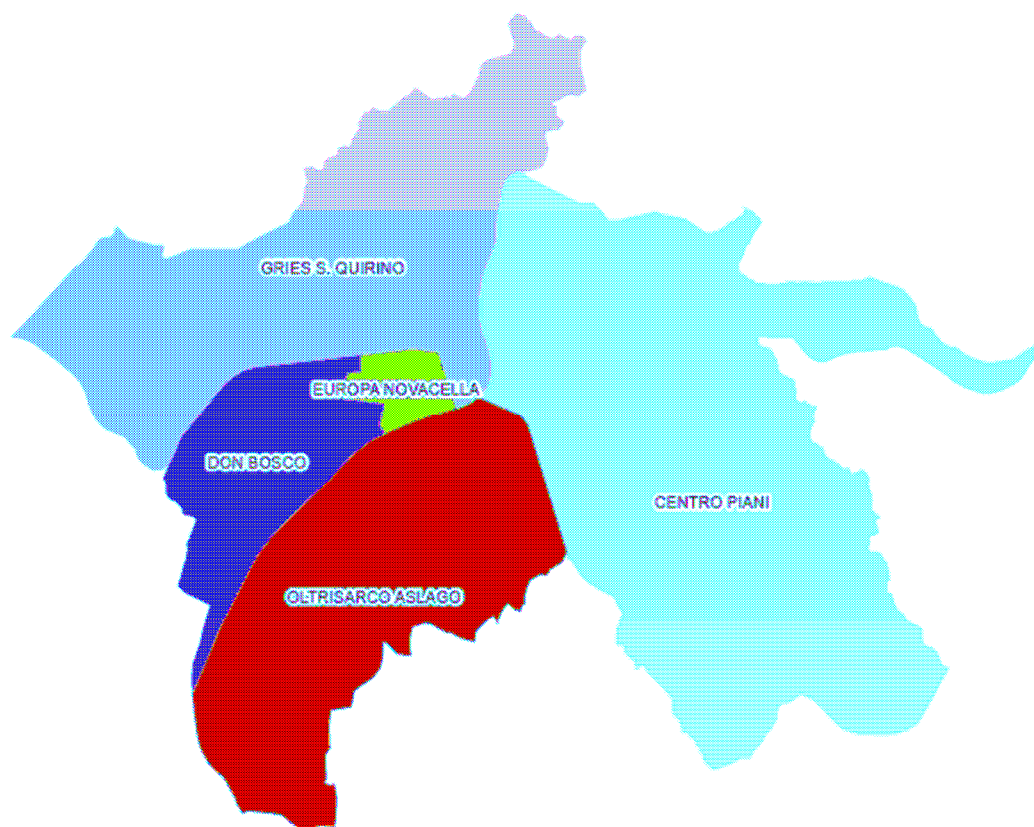

Centro-Piani-Rencio:	22,81 km ²
Oltrisarco-Aslago:	10,92 km ²
Europa-Novacella:	0,84 km ²
Don Bosco:	4,28 km ²
Gries-S.Quirino:	13,46 km ²
Totale:	52,34 km²

A livello di quartieri si determina il seguente quadro della struttura della popolazione di Bolzano:

3.1. La fotografia della popolazione residente nei quartieri al 31.12.2006

3.1.1. Popolazione per sesso

Le donne costituiscono la parte più numerosa in tutti i quartieri, ad eccezione del quartiere Oltrisarco-Aslago, dove ad essere leggermente in maggioranza sono gli uomini, con il 50,3% (Tabella 3.1). Il motivo principale della prevalenza femminile è

da ascrivere alla maggiore durata media di vita delle donne: nel periodo 2001-2005 la speranza media di vita ha raggiunto gli 83,7 per le femmine contro i 78,0 anni per i maschi. Questa differenza si va però lentamente riducendo: 5,7 anni in più per le donne nel periodo 2001-2005 contro i 6,4 ancora nell'arco di tempo 1997-2001. Ciò è dovuto sia ai miglioramenti nella lotta alle malattie cardiovascolari che colpiscono soprattutto gli uomini in età matura, sia all'arrivo nelle età più esposte alla probabilità di morire di generazioni femminili dai comportamenti sempre più allineati a quelli maschili (es. esposizione al fumo, stress ecc.) [ASTAT, 5].

3.1.2. *Densità abitativa*

Il quartiere più popoloso è quello di Gries-S. Quirino, dove abita il 29,8% (ovvero 29.769 persone) della popolazione complessiva. Seguono nell'ordine Don Bosco, Centro-Piani-Rencio, Europa-Novacella e Oltrisarco-Asiago. Soprattutto la zona compresa nel quadrante ovest tra Via Roma, Via Druso e l'Isarco è una zona a forte concentrazione della popolazione: vi risiede infatti il 39% della popolazione di Bolzano, su appena il 10% della superficie comunale.

Il quartiere con la maggiore densità abitativa è il quartiere Europa-Novacella (192 abitanti su 1 ettaro). Il quartiere con la minore densità è Centro-Piani-Rencio con 8 abitanti per ettaro (Tabella 3.2); ciò è dovuto principalmente al fatto che di tale quartiere fa parte anche la zona boschiva del Colle.

3.1.3. *Popolazione per età*

Il processo di progressivo invecchiamento della popolazione bolzanina si riflette a livello di quartieri nei seguenti termini: il quartiere "più vecchio" è Europa-Novacella, con una percentuale del 27,0% di persone con 65 anni e più e del 12,6% con 75 anni e più; segue poi Gries-S. Quirino con rispettivamente il 22,7% ed il 10,9%. Nei quartieri Oltrisarco-Asiago e Centro-Piani-Rencio la percentuale di persone con 65 anni e più è nettamente inferiore alla media cittadina di 21,9% (Tabella 3.3).

Il quartiere "più giovane" invece è Oltrisarco-Asiago con un'età media di 41,6 anni contro i 46,5 anni di Europa-Novacella.

Il rapporto tra anziani (65 anni e oltre) e giovani (fino ai 14 anni) è particolarmente sbilanciato nel quartiere Europa-Novacella, con un indice di vecchiaia pari a 220,8 (nel 2005: 215,3). Anche l'indice di vecchiaia del quartiere Gries-S. Quirino, con un valore di 165,3 è più alto rispetto alla media cittadina (160,9), mentre gli indici degli altri tre quartieri risultano essere più bassi (Grafico 3.2 e Tabella 3.4).

Un quadro simile emerge anche dall'indice di ricambio: i quartieri Europa-Novacella e Gries-S. Quirino presentano anche in questo caso valori superiori alla media cittadina (sono rispettivamente 204,5 e 160,9 persone in procinto di uscire dalla fascia di popolazione attiva, su 100 che stanno per entrarvi, con un valore medio di 156,8).

Per i quartieri Europa-Novacella e Gries-S. Quirino si registrano inoltre valori dell'indice demografico di dipendenza superiori alla media comunale pari a 55,1: rispettivamente 64,5 e 57,2 persone in età non attiva (0-14 anni; 65 anni e oltre) ogni 100 persone potenzialmente occupate (15-64 anni).

3.1.4. *Minori*

La maggior parte dei minorenni bolzanini abita nel quartiere Gries-S. Quirino (il 29,8%). La quota più alta di minori rispetto al totale della popolazione del quartiere si registra ad Oltrisarco-Asiago (17,2%), quella più bassa (14,5%) nel quartiere Europa-Novacella (Tabella 3.8).

Nella tabella 3.9 sono rappresentati i dati riguardanti i minori residenti a Bolzano, relativamente alle classi di età corrispondenti ai diversi gradi scolastici: la quota più consistente di minori in età della scuola dell'obbligo (ragazze e ragazzi tra 6 e 15 anni) abita nel quartiere Don Bosco (9,7%; Tabella 3.10).

3.1.5. *Popolazione per stato civile*

Analizzando a questo proposito la situazione nei singoli quartieri, si nota che la maggior parte della popolazione è costituita da coniugati/e; fa eccezione il quartiere Centro-Piani-Rencio, dove prevalgono sia i celibi che le nubili.

In tutti i quartieri le donne vedove sono circa sei volte più numerose degli uomini vedovi (Tabella 3.11).

3.1.6. *Stranieri residenti a Bolzano*

Nel 2006 la quota più alta di stranieri rispetto alla popolazione residente (13,6%) è presente nel quartiere Centro-Piani-Rencio (dove abita il 26,3% di tutti gli stranieri residenti a Bolzano), quella più bassa nei quartieri Don Bosco (6,3%) e Europa-Novacella (7,3%) (Grafico 3.3).

Tra gli stranieri abitanti nei quartieri Centro-Piani-Rencio e Oltrisarco-Asiago prevalgono gli uomini, negli altri tre quartieri invece le donne.

Esaminando la composizione della popolazione straniera, emerge che in tutti i quartieri prevale la presenza di cittadini provenienti da paesi europei esterni all'UE. Seguono,

nei quartieri Centro-Piani-Rencio e Gries-S.Quirino, gli immigrati da paesi dell'Unione Europea, negli altri quartieri invece gli africani (Tabella 3.12).

Nei quartieri Centro-Piani-Rencio e Gries-S.Quirino troviamo anche una più alta concentrazione di stranieri anziani (65 anni e oltre) rispetto agli altri quartieri (Tabella 3.13), mentre la maggior parte dei 0-17enni stranieri abita nel quartiere Don Bosco (il 23,3% del totale dei minorenni stranieri residenti in città). In quel quartiere è presente anche la quota più alta dei minori stranieri rispetto al totale degli immigrati (29,8%), mentre la più bassa (17,0%) appare nel quartiere Gries-S.Quirino (Tabella 3.15).

I minorenni stranieri costituiscono nel quartiere Oltrisarco-Asiago il 14,7% del totale dei minorenni residenti nel quartiere, a Centro-Piani-Rencio il 14,5%. La quota più bassa (8,5%) si riscontra a Gries-S.Quirino (Tabella 3.16).

A differenza del resto della popolazione bolzanina, la maggioranza degli stranieri residenti è celibe/nubile, in tutti i quartieri e indifferentemente dal sesso (Tabella 3.17).

Tabella 3.1:

Popolazione residente al 31.12.2006 per sesso e quartieri - valori assoluti

Quartiere	Sesso		Totale
	Maschi	Femmine	
Centro-Piani- Rencio	8.526	8.891	17.417
Oltrisarco-Aslago	6.798	6.711	13.509
Europa-Novacella	7.393	8.703	16.096
Don Bosco	10.997	12.095	23.092
Gries-S. Quirino	14.195	15.574	29.769
Totale	47.909	51.974	99.883

Popolazione residente al 31.12.2006 per sesso e quartieri - valori percentuali

Quartiere	Sesso		Totale
	Maschi	Femmine	
Centro-Piani- Rencio	49,0	51,0	100,0
Oltrisarco-Aslago	50,3	49,7	100,0
Europa-Novacella	45,9	54,1	100,0
Don Bosco	47,6	52,4	100,0
Gries-S. Quirino	47,7	52,3	100,0
Totale	48,0	52,0	100,0

Tabella 3.2:

Densità abitativa dei quartieri di Bolzano al 31.12.2006

Quartiere	Superficie km ²	Popolazione residente	Abitanti per km ²	Abitanti per ha
Centro-Piani- Rencio	22,81	17.417	764	8
Oltrisarco-Aslago	10,92	13.509	1.237	12
Europa-Novacella	0,84	16.096	19.162	192
Don Bosco	4,28	23.092	5.395	54
Gries-S. Quirino	13,46	29.769	2.212	22
Totale	52,34	99.883	1.908	19

Tabella 3.3

Popolazione residente al 31.12.2006 per grandi classi di età, sesso e quartieri – valori assoluti

Totale

Quartiere	Classi di età			Totale
	0-14	15-64	65 ed oltre	
Centro-Piani-Rencio	2.349	11.771	3.297	17.417
Oltrisarco-Aslago	1.990	9.032	2.487	13.509
Europa-Novacella	1.967	9.786	4.343	16.096
Don Bosco	3.208	14.877	5.007	23.092
Gries-S. Quirino	4.084	18.934	6.751	29.769
Totale	13.598	64.400	21.885	99.883

Maschi

Quartiere	Classi di età			Totale
	0-14	15-64	65 ed oltre	
Centro-Piani-Rencio	1.170	6.063	1.293	8.526
Oltrisarco-Aslago	1.023	4.732	1.043	6.798
Europa-Novacella	1.015	4.626	1.752	7.393
Don Bosco	1.644	7.285	2.068	10.997
Gries-S. Quirino	2.108	9.313	2.774	14.195
Totale	6.960	32.019	8.930	47.909

Femmine

Quartiere	Classi di età			Totale
	0-14	15-64	65 ed oltre	
Centro-Piani-Rencio	1.179	5.708	2.004	8.891
Oltrisarco-Aslago	9.67	4.300	1.444	6.711
Europa-Novacella	952	5.160	2.591	8.703
Don Bosco	1.564	7.592	2.939	12.095
Gries-S. Quirino	1.976	9.621	3.977	15.574
Totale	6.638	32.381	12.955	51.974

Tabella 3.3: segue

Popolazione residente al 31.12.2006 per grandi classi di età, sesso e quartieri – valori percentuali

Totale

Quartiere	Classi d'età			Totale
	0-14	15-64	65 ed oltre	
Centro-Piani-Rencio	13,5	67,6	18,9	100,0
Oltrisarco-Asiago	14,7	66,9	18,4	100,0
Europa-Novacella	12,2	60,8	27,0	100,0
Don Bosco	13,9	64,4	21,7	100,0
Gries-S. Quirino	13,7	63,6	22,7	100,0
Totale	13,6	64,5	21,9	100,0

Maschi

Quartiere	Classi d'età			Totale
	0-14	15-64	65 ed oltre	
Centro-Piani-Rencio	13,7	71,1	15,2	100,0
Oltrisarco-Asiago	15,0	69,6	15,3	100,0
Europa-Novacella	13,7	62,6	23,7	100,0
Don Bosco	14,9	66,2	18,8	100,0
Gries-S. Quirino	14,9	65,6	19,5	100,0
Totale	14,5	66,8	18,6	100,0

Femmine

Quartiere	Classi d'età			Totale
	0-14	15-64	65 ed oltre	
Centro-Piani-Rencio	13,3	64,2	22,5	100,0
Oltrisarco-Asiago	14,4	64,1	21,5	100,0
Europa-Novacella	10,9	59,3	29,8	100,0
Don Bosco	12,9	62,8	24,3	100,0
Gries-S. Quirino	12,7	61,8	25,5	100,0
Totale	12,8	62,3	24,9	100,0

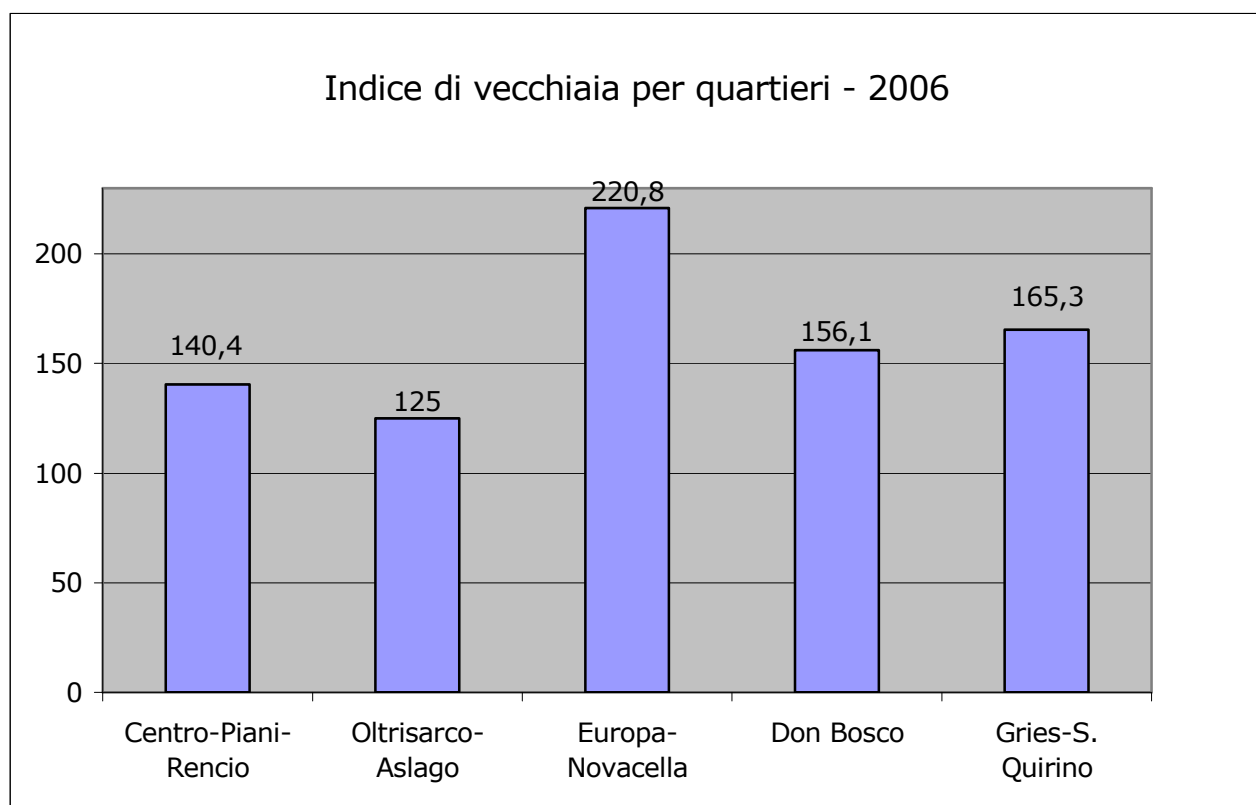
Graf. 3.2:**Tabella 3.4:**

Principali indicatori demografici per l'età per quartieri: 2004-2006

Quartiere	Indice di vecchiaia			Indice demografico di dipendenza			Indice di ricambio		
	2004	2005	2006	2004	2005	2006	2004	2005	2006
Centro-Piani-Rencio	134,8	138,7	140,4	47,1	47,2	48,0	141,9	137,3	130,3
Oltrisarco-Aslago	128,5	122,7	125,0	47,5	48,8	49,6	172,8	163,7	153,9
Europa-Novacella	213,4	215,3	220,8	61,0	62,5	64,5	241,1	213,4	204,5
Don Bosco	155,5	159,7	156,1	52,1	53,7	55,2	149,6	142,9	148,1
Gries-S. Quirino	159,4	160,6	165,3	54,5	56,1	57,2	191,9	167,6	160,9
Totale	157,8	159,0	160,9	52,6	53,9	55,1	174,6	161,0	156,8

Tabelle 3.5:

Popolazione residente al 31.12.2006 per classi di età, sesso e quartieri – valori assoluti

Totale

Quartiere	Classi di età								Totale
	0-14	15-24	25-34	35-44	45-54	55-64	65-74	75 ed oltre	
Centro-Piani-Rencio	2.349	1.621	2.435	3.130	2.499	2.086	1.585	1.712	17.417
Oltrisarco-Aslago	1.990	1.108	2.004	2.565	1.740	1.615	1.391	1.096	13.509
Europa-Novacella	1.967	1.166	1.830	2.641	1.941	2.208	2.313	2.030	16.096
Don Bosco	3.208	2.279	2.685	3.416	3.119	3.378	2.700	2.307	23.092
Gries-S. Quirino	4.084	2.470	3.723	5.096	3.825	3.820	3.497	3.254	29.769
Totale	13.598	8.644	12.677	16.848	13.124	13.107	11.486	10.399	99.883

Maschi

Quartiere	Classi di età								Totale
	0-14	15-24	25-34	35-44	45-54	55-64	65-74	75 ed oltre	
Centro-Piani-Rencio	1.170	877	1.271	1.639	1.265	1.011	739	554	8.526
Oltrisarco-Aslago	1.023	562	1.068	1.400	919	783	638	405	6.798
Europa-Novacella	1.015	579	892	1.269	926	960	1.066	686	7.393
Don Bosco	1.644	1.202	1.374	1.697	1.469	1.543	1.270	798	10.997
Gries-S. Quirino	2.108	1.303	1.927	2.512	1.827	1.744	1.559	1.215	14.195
Totale	6.960	4.523	6.532	8.517	6.406	6.041	5.272	3.658	47.909

Femmine

Quartiere	Classi di età								Totale
	0-14	15-24	25-34	35-44	45-54	55-64	65-74	75 ed oltre	
Centro-Piani-Rencio	1.179	744	1.164	1.491	1.234	1.075	846	1.158	8.891
Oltrisarco-Aslago	967	546	936	1.165	821	832	753	691	6.711
Europa-Novacella	952	587	938	1.372	1.015	1.248	1.247	1.344	8.703
Don Bosco	1.564	1.077	1.311	1.719	1.650	1.835	1.430	1.509	12.095
Gries-S. Quirino	1.976	1.167	1.796	2.584	1.998	2.076	1.938	2.039	15.574
Totale	6.638	4.121	6.145	8.331	6.718	7.066	6.214	6.741	51.974

Tabella 3.5: segue

Popolazione residente al 31.12.2006 per classi di età, sesso e quartieri - valori percentuali

Totale									
Quartiere	Classi di età								Totale
	0-14	15-24	25-34	35-44	45-54	55-64	65-74	75 ed oltre	
Centro-Piani-Rencio	13,5	9,3	14,0	18,0	14,3	12,0	9,1	9,8	100,0
Oltrisarco-Aslago	14,7	8,2	14,8	19,0	12,9	12,0	10,3	8,1	100,0
Europa-Novacella	12,2	7,2	11,4	16,4	12,1	13,7	14,4	12,6	100,0
Don Bosco	13,9	9,9	11,6	14,8	13,5	14,6	11,7	10,0	100,0
Gries-S. Quirino	13,7	8,3	12,5	17,1	12,8	12,8	11,7	10,9	100,0
Totale	13,6	8,7	12,7	16,9	13,1	13,1	11,5	10,4	100,0

Maschi									
Quartiere	Classi di età								Totale
	0-14	15-24	25-34	35-44	45-54	55-64	65-74	75 ed oltre	
Centro-Piani-Rencio	13,7	10,3	14,9	19,2	14,8	11,9	8,7	6,5	100,0
Oltrisarco-Aslago	15,0	8,3	15,7	20,6	13,5	11,5	9,4	6,0	100,0
Europa-Novacella	13,7	7,8	12,1	17,2	12,5	13,0	14,4	9,3	100,0
Don Bosco	14,9	10,9	12,5	15,4	13,4	14,0	11,5	7,3	100,0
Gries-S. Quirino	14,9	9,2	13,6	17,7	12,9	12,3	11,0	8,6	100,0
Totale	14,5	9,4	13,6	17,8	13,4	12,6	11,0	7,6	100,0

Femmine									
Quartiere	Classi di età								Totale
	0-14	15-24	25-34	35-44	45-54	55-64	65-74	75 ed oltre	
Centro-Piani-Rencio	13,3	8,4	13,1	16,8	13,9	12,1	9,5	13,0	100,0
Oltrisarco-Aslago	14,4	8,1	13,9	17,4	12,2	12,4	11,2	10,3	100,0
Europa-Novacella	10,9	6,7	10,8	15,8	11,7	14,3	14,3	15,4	100,0
Don Bosco	12,9	8,9	10,8	14,2	13,6	15,2	11,8	12,5	100,0
Gries-S. Quirino	12,7	7,5	11,5	16,6	12,8	13,3	12,4	13,1	100,0
Totale	12,8	7,9	11,8	16,0	12,9	13,6	12,0	13,0	100,0

Tabella 3.6:

Popolazione residente al 31.12.2006 per classi di età, sesso e quartieri – valori assoluti

Totale																		
Quartiere	Classi d'età																	Totale
	0-4	5-9	10-14	15-19	20-24	25-29	30-34	35-39	40-44	45-49	50-54	55-59	60-64	65-69	70-74	75-79	80 +	
Centro-Piani-Rencio	823	778	748	788	833	1.047	1.388	1.566	1.564	1.371	1.128	1.059	1.027	916	669	662	1.050	17.417
Oltrisarco-Aslago	761	665	564	518	590	822	1.182	1.362	1.203	931	809	818	797	768	623	492	604	13.509
Europa-Novacella	694	651	622	575	591	700	1.130	1.270	1.371	1.066	875	1.032	1.176	1.275	1.038	863	1.167	16.096
Don Bosco	995	1.108	1.105	1.142	1.137	1.136	1.549	1.703	1.713	1.579	1.540	1.687	1.691	1.551	1.149	953	1.354	23.092
Gries-S. Quirino	1.465	1.357	1.262	1.224	1.246	1.680	2.043	2.456	2.640	2.091	1.734	1.851	1.969	1.958	1.539	1.291	1.963	29.769
Totale	4.738	4.559	4.301	4.247	4.397	5.385	7.292	8.357	8.91	7.038	6.086	6.447	6.660	6.468	5.018	4.261	6.138	99.883
Maschi																		
Quartiere	Classi d'età																	Totale
	0-4	5-9	10-14	15-19	20-24	25-29	30-34	35-39	40-44	45-49	50-54	55-59	60-64	65-69	70-74	75-79	80 +	
Centro-Piani-Rencio	408	397	365	426	451	547	724	832	807	706	559	517	494	450	289	264	290	8.526
Oltrisarco-Aslago	381	350	292	259	303	442	626	743	657	495	424	406	377	361	277	190	215	6.798
Europa-Novacella	366	325	324	278	301	341	551	616	653	514	412	461	499	601	465	317	369	7.393
Don Bosco	500	582	562	599	603	613	761	880	817	754	715	760	783	778	492	389	409	10.997
Gries-S. Quirino	785	683	640	643	660	922	1.005	1.208	1.304	1.006	821	829	915	862	697	556	659	14.195
Totale	2.440	2.337	2.183	2.205	2.318	2.865	3.667	4.279	4.238	3.475	2.931	2.973	3.068	3.052	2.220	1.716	1.942	47.909
Femmine																		
Quartiere	Classi d'età																	Totale
	0-4	5-9	10-14	15-19	20-24	25-29	30-34	35-39	40-44	45-49	50-54	55-59	60-64	65-69	70-74	75-79	80 +	
Centro-Piani-Rencio	415	381	383	362	382	500	664	734	757	665	569	542	533	466	380	398	760	8.891
Oltrisarco-Aslago	380	315	272	259	287	380	556	619	546	436	385	412	420	407	346	302	389	6.711
Europa-Novacella	328	326	298	297	290	359	579	654	718	552	463	571	677	674	573	546	798	8.703
Don Bosco	495	526	543	543	534	523	788	823	896	825	825	927	908	773	657	564	945	12.095
Gries-S. Quirino	680	674	622	581	586	758	1.038	1.248	1.336	1.085	913	1.022	1.054	1.096	842	735	1.304	15.574
Totale	2.298	2.222	2.118	2.042	2.079	2.520	3.625	4.078	4.253	3.563	3.155	3.474	3.592	3.416	2.798	2.545	4.196	51.974

Tabella 3.6: segue

Popolazione residente al 31.12.2006 per classi di età e quartieri – valori percentuali

Totale																		
Quartiere	Classi d'età																	Totale
	0-4	5-9	10-14	15-19	20-24	25-29	30-34	35-39	40-44	45-49	50-54	55-59	60-64	65-69	70-74	75-79	80 +	
Centro-Piani-Rencio	4,7	4,5	4,3	4,5	4,8	6,0	8,0	9,0	9,0	7,9	6,5	6,1	5,9	5,3	3,8	3,8	6,0	100,0
Oltrisarco-Aslago	5,6	4,9	4,2	3,8	4,4	6,1	8,7	10,1	8,9	6,9	6,0	6,1	5,9	5,7	4,6	3,6	4,5	100,0
Europa-Novacella	4,3	4,0	3,9	3,6	3,7	4,3	7,0	7,9	8,5	6,6	5,4	6,4	7,3	7,9	6,4	5,4	7,3	100,0
Don Bosco	4,3	4,8	4,8	4,9	4,9	4,9	6,7	7,4	7,4	6,8	6,7	7,3	7,3	6,7	5,0	4,1	5,9	100,0
Gries-S. Quirino	4,9	4,6	4,2	4,1	4,2	5,6	6,9	8,3	8,9	7,0	5,8	6,2	6,6	6,6	5,2	4,3	6,6	100,0
Totale	4,7	4,6	4,3	4,3	4,4	5,4	7,3	8,4	8,5	7,0	6,1	6,5	6,7	6,5	5,0	4,3	6,1	100,0
Maschi																		
Quartiere	Classi d'età																	Totale
	0-4	5-9	10-14	15-19	20-24	25-29	30-34	35-39	40-44	45-49	50-54	55-59	60-64	65-69	70-74	75-79	80 +	
Centro-Piani-Rencio	4,8	4,7	4,3	5,0	5,3	6,4	8,5	9,8	9,5	8,3	6,6	6,1	5,8	5,3	3,4	3,1	3,4	100,0
Oltrisarco-Aslago	5,6	5,1	4,3	3,8	4,5	6,5	9,2	10,9	9,7	7,3	6,2	6,0	5,5	5,3	4,1	2,8	3,2	100,0
Europa-Novacella	5,0	4,4	4,4	3,8	4,1	4,6	7,5	8,3	8,8	7,0	5,6	6,2	6,7	8,1	6,3	4,3	5,0	100,0
Don Bosco	4,5	5,3	5,1	5,4	5,5	5,6	6,9	8,0	7,4	6,9	6,5	6,9	7,1	7,1	4,5	3,5	3,7	100,0
Gries-S. Quirino	5,5	4,8	4,5	4,5	4,6	6,5	7,1	8,5	9,2	7,1	5,8	5,8	6,4	6,1	4,9	3,9	4,6	100,0
Totale	5,1	4,9	4,6	4,6	4,8	6,0	7,7	8,9	8,8	7,3	6,1	6,2	6,4	6,4	4,6	3,6	4,1	100,0
Femmine																		
Quartiere	Classi d'età																	Totale
	0-4	5-9	10-14	15-19	20-24	25-29	30-34	35-39	40-44	45-49	50-54	55-59	60-64	65-69	70-74	75-79	80 +	
Centro-Piani-Rencio	4,7	4,3	4,3	4,1	4,3	5,6	7,5	8,3	8,5	7,5	6,4	6,1	6,0	5,2	4,3	4,5	8,5	100,0
Oltrisarco-Aslago	5,7	4,7	4,1	3,9	4,3	5,7	8,3	9,2	8,1	6,5	5,7	6,1	6,3	6,1	5,2	4,5	5,8	100,0
Europa-Novacella	3,8	3,7	3,4	3,4	3,3	4,1	6,7	7,5	8,3	6,3	5,3	6,6	7,8	7,7	6,6	6,3	9,2	100,0
Don Bosco	4,1	4,3	4,5	4,5	4,4	4,3	6,5	6,8	7,4	6,8	6,8	7,7	7,5	6,4	5,4	4,7	7,8	100,0
Gries-S. Quirino	4,4	4,3	4,0	3,7	3,8	4,9	6,7	8,0	8,6	7,0	5,9	6,6	6,8	7,0	5,4	4,7	8,4	100,0
Totale	4,4	4,3	4,1	3,9	4,0	4,8	7,0	7,8	8,2	6,9	6,1	6,7	6,9	6,6	5,4	4,9	8,1	100,0

Tabella 3.7:

Popolazione residente al 31.12.2006 per età media, sesso e quartieri

Totale			
Quartiere	Età media	Numero abitanti	Deviazione standard
Centro-Piani-	42,54	17.417	22,7
Rencio			
Oltrisarco-Aslago	41,63	13.509	22,4
Europa-Novacella	46,50	16.096	23,4
Don Bosco	43,86	23.092	23,2
Gries-S. Quirino	44,07	29.769	23,3
Totale	43,82	99.883	23,1

Maschi			
Quartiere	Età media	Numero abitanti	Deviazione standard
Centro-Piani-	40,54	8.526	21,4
Rencio			
Oltrisarco-Aslago	40,18	6.798	21,5
Europa-Novacella	44,22	7.393	22,9
Don Bosco	41,77	10.997	22,5
Gries-S. Quirino	41,98	14.195	22,8
Totale	41,76	47.909	22,4

Femmine			
Quartiere	Età media	Numero abitanti	Deviazione standard
Centro-Piani-	44,45	8.891	23,7
Rencio			
Oltrisarco-Aslago	43,10	6.711	23,3
Europa-Novacella	48,43	8.703	23,6
Don Bosco	45,77	12.095	23,7
Gries-S. Quirino	45,97	15.574	23,7
Totale	45,71	51.974	23,7

Tabella 3.8:

Popolazione residente al 31.12.2006 per classi di età e quartieri - valori assoluti

Quartiere	Classi di età		Totale
	0-17	18 ed oltre	
Centro-Piani- Rencio	2.817	14.600	17.417
Oltrisarco-Aslago	2.327	11.182	13.509
Europa-Novacella	2.328	13.768	16.096
Don Bosco	3.906	19.186	23.092
Gries-S. Quirino	4.831	24.938	29.769
Totale	16.209	83.674	99.883

Popolazione residente al 31.12.2006 per età media, sesso e quartieri – valori percentuali

Quartiere	Classi di età		Totale
	0-17	18 ed oltre	
Centro-Piani- Rencio	16,2	83,8	100,0
Oltrisarco-Aslago	17,2	82,8	100,0
Europa-Novacella	14,5	85,5	100,0
Don Bosco	16,9	83,1	100,0
Gries-S. Quirino	16,2	83,8	100,0
Totale	16,2	83,8	100,0

Tabella 3.9:

Popolazione residente al 31.12.2006 per grado d'istruzione e quartieri - valori assoluti

Quartiere	Classi di età					Totale
	0-2 - as. nido	3-5 - sc. mat.	6-10 - sc. el.	11-14 - sc. med.	15-18 - sc. sup.	
Centro-Piani-Rencio	513	460	764	612	636	2.985
Oltrisarco-Aslago	464	459	628	439	431	2.421
Europa-Novacella	440	384	644	499	483	2.450
Don Bosco	566	637	1.129	876	929	4.137
Gries-S. Quirino	859	891	1.357	977	991	5.075
Totale	2.842	2.831	4.522	3.403	3.470	17.068

Popolazione residente al 31.12.2006 per grado d'istruzione e quartieri - valori percentuali

Quartiere	Classi di età					Totale
	0-2 - as. nido	3-5 - sc. mat.	6-10 - sc. el.	11-14 - sc. med.	15-18 - sc. sup.	
Centro-Piani-Rencio	17,2	15,4	25,6	20,5	21,3	100,0
Oltrisarco-Aslago	19,2	19,0	25,9	18,1	17,8	100,0
Europa-Novacella	18,0	15,7	26,3	20,4	19,7	100,0
Don Bosco	13,7	15,4	27,3	21,2	22,5	100,0
Gries-S. Quirino	16,9	17,6	26,7	19,3	19,5	100,0
Totale	16,7	16,6	26,5	19,9	20,3	100,0

Tabella 3.10:

Popolazione residente al 31.12.2006 per classi d'età e quartieri - valori percentuali

Quartiere	Classi di età				Totale
	0-5	6-15	16-18	19 e oltre	
Centro-Piani-Rencio	5,6	8,8	2,7	82,9	100,0
Oltrisarco-Aslago	6,8	8,8	2,3	82,1	100,0
Europa-Novacella	5,1	7,9	2,2	84,8	100,0
Don Bosco	5,2	9,7	3,1	82,1	100,0
Gries-S. Quirino	5,9	8,7	2,4	83,0	100,0
Totale	5,7	8,8	2,6	82,9	100,0

Tabella 3.11:

Popolazione residente al 31.12.2006 per stato civile, sesso e quartieri – valori assoluti

Totale

Quartiere	Stato civile				Totale
	Celibe/ Nubile	Coniugato/a	Vedovo/a	Divorziato/a	
Centro-Piani- Rencio	8.707	6.877	1.221	612	17.417
Oltrisarco-Aslago	5.918	6.172	986	433	13.509
Europa-Novacella	6.231	7.675	1.626	564	16.096
Don Bosco	9.274	11.043	2.070	705	23.092
Gries-S. Quirino	13.100	13.711	2.121	837	29.769
Totale	43.230	45.478	8.024	3.151	99.883

Maschi

Quartiere	Stato civile				Totale
	Celibe/ Nubile	Coniugato/a	Vedovo/a	Divorziato/a	
Centro-Piani- Rencio	4.641	3.466	163	256	8.526
Oltrisarco-Aslago	3.303	3.154	144	197	6.798
Europa-Novacella	3.165	3.809	216	203	7.393
Don Bosco	4.983	5.472	289	253	10.997
Gries-S. Quirino	6.700	6.831	338	326	14.195
Totale	22.792	22.732	1.150	1.235	47.909

Femmine

Quartiere	Stato civile				Totale
	Celibe/ Nubile	Coniugato/a	Vedovo/a	Divorziato/a	
Centro-Piani- Rencio	4.066	3.411	1.058	356	8.891
Oltrisarco-Aslago	2.615	3.018	842	236	6.711
Europa-Novacella	3.066	3.866	1.410	361	8.703
Don Bosco	4.291	5.571	1.781	452	12.095
Gries-S. Quirino	6.400	6.880	1.783	511	15.574
Totale	20.438	22.746	6.874	1.916	51.974

Tabella 3.11: segue

Popolazione residente al 31.12.2006 per stato civile, sesso e quartieri – valori percentuali

Totale

Quartiere	Stato civile				Totale
	Celibe/ Nubile	Coniugato/a	Vedovo/a	Divorziato/a	
Centro-Piani- Rencio	50,0	39,5	7,0	3,5	100,0
Oltrisarco-Aslago	43,8	45,7	7,3	3,2	100,0
Europa-Novacella	38,7	47,7	10,1	3,5	100,0
Don Bosco	40,2	47,8	9,0	3,1	100,0
Gries-S. Quirino	44,0	46,1	7,1	2,8	100,0
Totale	43,3	45,5	8,0	3,2	100,0

Maschi

Quartiere	Stato civile				Totale
	Celibe/ Nubile	Coniugato/a	Vedovo/a	Divorziato/a	
Centro-Piani- Rencio	54,4	40,7	1,9	3,0	100,0
Oltrisarco-Aslago	48,6	46,4	2,1	2,9	100,0
Europa-Novacella	42,8	51,5	2,9	2,7	100,0
Don Bosco	45,3	49,8	2,6	2,3	100,0
Gries-S. Quirino	47,2	48,1	2,4	2,3	100,0
Totale	47,6	47,4	2,4	2,6	100,0

Femmine

Quartiere	Stato civile				Totale
	Celibe/ Nubile	Coniugato/a	Vedovo/a	Divorziato/a	
Centro-Piani- Rencio	45,7	38,4	11,9	4,0	100,0
Oltrisarco-Aslago	39,0	45,0	12,5	3,5	100,0
Europa-Novacella	35,2	44,4	16,2	4,1	100,0
Don Bosco	35,5	46,1	14,7	3,7	100,0
Gries-S. Quirino	41,1	44,2	11,4	3,3	100,0
Totale	39,3	43,8	13,2	3,7	100,0

Graf. 3.3:



Tabella 3.12:

Popolazione straniera residente a Bolzano al 31.12.2006 per sesso, cittadinanza e quartieri - valori assoluti

Quartiere	Paesi esteri						Totale
	Paesi UE	Paesi europei esterni alla UE	Africa	America	Asia	Oceania e Apolidi	
Centro-Piani-Rencio	517	908	380	120	435	5	2.365
Oltrisarco-Asiago	133	569	477	123	276	7	1.585
Europa-Novacella	123	580	181	130	156	0	1.170
Don Bosco	114	543	456	98	230	3	1.444
Gries-S. Quirino	459	1.025	369	252	327	1	2.433
Totale	1.346	3.625	1.863	723	1.424	16	8.997
Di cui: Maschi	520	1.732	1.182	236	910	10	4.590
Femmine	826	1.893	681	487	514	6	4.407

Popolazione straniera residente a Bolzano al 31.12.2006 per sesso, cittadinanza e quartieri - valori percentuali

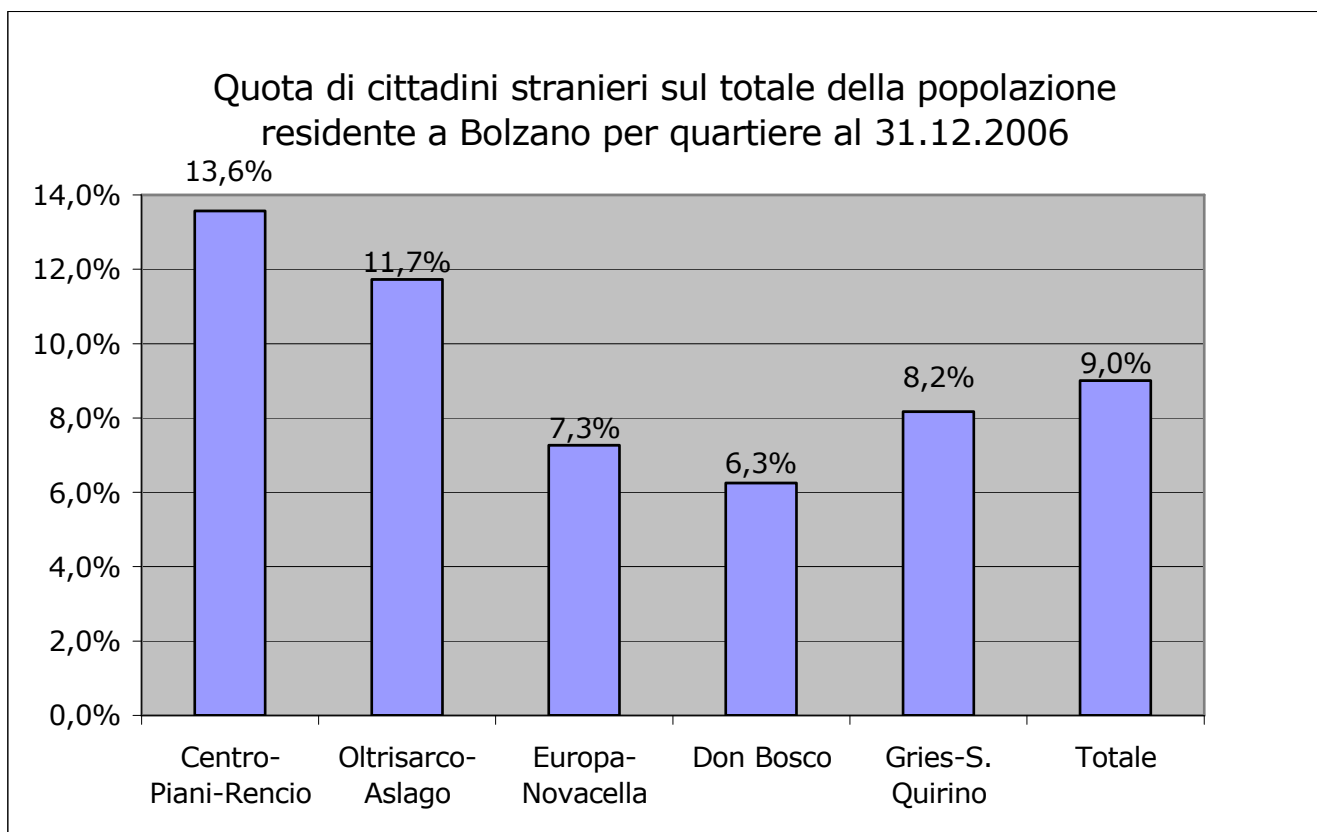
Quartiere	Paesi esteri						Totale
	Paesi UE	Paesi europei esterni alla UE	Africa	America	Asia	Oceania e Apolidi	
Centro-Piani-Rencio	21,9	38,4	16,1	5,1	18,4	0,2	100,0
Oltrisarco-Asiago	8,4	35,9	30,1	7,8	17,4	0,4	100,0
Europa-Novacella	10,5	49,6	15,5	11,1	13,3	0,0	100,0
Don Bosco	7,9	37,6	31,6	6,8	15,9	0,2	100,0
Gries-S. Quirino	18,9	42,1	15,2	10,4	13,4	0,0	100,0
Totale	15,0	40,3	20,7	8,0	15,8	0,2	100,0
Di cui: Maschi	11,3	37,7	25,8	5,1	19,8	0,2	100,0
Femmine	18,7	43,0	15,5	11,1	11,7	0,1	100,0

Tabella 3.13:

Popolazione straniera residente a Bolzano al 31.12.2006 per classi di età, sesso e cittadinanza - valori assoluti

Paesi esteri	Classi di età			Totale
	0-14	15-64	65 ed oltre	
Paesi UE	100	1.128	118	1.346
Paesi europei esterni alla UE	667	2.877	81	3.625
Africa	397	1.452	14	1.863
America	105	608	10	723
Asia	318	1.093	13	1.424
Oceania e Apolidi	2	11	3	16
Totale	1.589	7.169	239	8.997
Di cui: Maschi	805	3.685	100	4.590
Femmine	784	3.484	139	4.407

Popolazione straniera residente a Bolzano al 31.12.2006 per classi di età, sesso e cittadinanza - valori percentuali

Paesi esteri	Classi di età			Totale
	0-14	15-64	65 ed oltre	
Paesi UE	7,4	83,8	8,8	100,0
Paesi europei esterni alla UE	18,4	79,4	2,2	100,0
Africa	21,3	77,9	0,8	100,0
America	14,5	84,1	1,4	100,0
Asia	22,3	76,8	0,9	100,0
Oceania e Apolidi	12,5	68,8	18,8	100,0
Totale	17,7	79,7	2,7	100,0
Di cui: Maschi	17,5	80,3	2,2	100,0
Femmine	17,8	79,1	3,2	100,0

Tabella 3.14:

Popolazione straniera residente a Bolzano al 31.12.2006 per classi di età e sesso - valori assoluti e percentuali

	Classi di età								Totale
	0-14	15-24	25-34	35-44	45-54	55-64	65-74	75 +	
Maschi	805	536	1.221	1.165	591	172	62	38	4.590
Femmine	784	503	1.247	986	555	193	81	58	4.407
Totale	1.589	1.039	2.468	2.151	1.146	365	143	96	8.997

	Classi di età								Totale
	0-14	15-24	25-34	35-44	45-54	55-64	65-74	75 +	
Maschi	17,5	11,7	26,6	25,4	12,9	3,7	1,4	0,8	100,0
Femmine	17,8	11,4	28,3	22,4	12,6	4,4	1,8	1,3	100,0
Totale	17,7	11,5	27,4	23,9	12,7	4,1	1,6	1,1	100,0

Tabella 3.15:

Popolazione straniera residente a Bolzano al 31.12.2006 per classi di età e quartieri - valori assoluti e percentuali

Quartiere	Classi di età		Totale
	0-17	18 ed oltre	
Centro-Piani-Rencio	409	1.956	2.365
Oltrisarco-Aslago	341	1.244	1.585
Europa-Novacella	252	918	1.170
Don Bosco	431	1.013	1.444
Gries-S. Quirino	413	2.020	2.433
Totale	1.846	7.151	8.997

Quartiere	Classi di età		Totale
	0-17	18 ed oltre	
Centro-Piani-Rencio	17,3	82,7	100,0
Oltrisarco-Aslago	21,5	78,5	100,0
Europa-Novacella	21,5	78,5	100,0
Don Bosco	29,8	70,2	100,0
Gries-S. Quirino	17,0	83,0	100,0
Totale	20,5	79,5	100,0

Tabella 3.16:

Quota dei minorenni stranieri sul totale dei minorenni residenti a Bolzano al 31.12.2006 per quartieri

Quartiere	Totale minorenni	Minorenni stranieri	Percentuale
Centro-Piani-Rencio	2.817	409	14,5
Oltrisarco-Aslago	2.327	341	14,7
Europa-Novacella	2.328	252	10,8
Don Bosco	3.906	431	11,0
Gries-S. Quirino	4.831	413	8,5
Totale	16.209	1.846	11,4

Tabella 3.17:

Popolazione straniera residente a Bolzano al 31.12.2006 per stato civile, sesso e quartieri - valori assoluti e percentuali

Quartiere	Stato civile				Totale
	Celibe/Nubile	Coniugato/a	Vedovo/a	Divorziato/a	
Centro-Piani-Rencio	1.675	638	24	28	2.365
Oltrisarco-Aslago	1.085	488	2	10	1.585
Europa-Novacella	786	363	8	13	1.170
Don Bosco	939	486	6	13	1.444
Gries-S. Quirino	1.682	706	24	21	2.433
Totale	6.167	2.681	64	85	8.997
Di cui: Maschi	3.242	1.321	7	20	4.590
Femmine	2.925	1.360	57	65	4.407

Quartiere	Stato civile				Totale
	Celibe/Nubile	Coniugato/a	Vedovo/a	Divorziato/a	
Centro-Piani-Rencio	70,8	27,0	1,0	1,2	100,0
Oltrisarco-Aslago	68,5	30,8	0,1	0,6	100,0
Europa-Novacella	67,2	31,0	0,7	1,1	100,0
Don Bosco	65,0	33,7	0,4	0,9	100,0
Gries-S. Quirino	69,1	29,0	1,0	0,9	100,0
Totale	68,5	29,8	0,7	0,9	100,0
Di cui: Maschi	70,6	28,8	0,2	0,4	100,0
Femmine	66,4	30,9	1,3	1,5	100,0

Fonte: Registri anagrafici del Comune di Bolzano

3.2. Composizione delle famiglie residenti nei quartieri di Bolzano

3.2.1. Famiglie per numero di componenti

Del totale delle famiglie, quelle unipersonali sono costituiscono la maggioranza in tutti i quartieri, ad eccezione del quartiere Don Bosco: mentre nel quartiere Centro-Piani-Rencio il 47,9% delle famiglie sono composte da un componente, tale percentuale scende a Don Bosco al valore di 29,2%; in quest'ultimo quartiere prevalgono le famiglie composte da 2 persone (Tabella 3.18). La diversa distribuzione dell'ampiezza delle famiglie si riflette anche sul numero medio di componenti: a Don Bosco la media è di 2,38 componenti per famiglia, mentre questo valore scende a 2,0 componenti per famiglia nella zona Centro-Piani-Rencio (Tabella 3.19).

3.2.2. Le diverse tipologie di famiglie

Don Bosco si conferma il quartiere con prevalenza di famiglie in senso tradizionale: la tipologia familiare più presente in quel quartiere infatti (31,0%) è costituita da coppie con figli (Tabella 3.20). Nei quartieri Centro-Piani-Rencio e Europa-Novacella invece prevalgono le donne sole ed anche nel quartiere Gries-S.Quirino la percentuale delle famiglie unipersonali, soprattutto femminili, è molto elevata.

Anche la percentuale più alta di madri sole con figli si registra nel quartiere Don Bosco (13,7%), più bassa invece nel quartiere Gries-S.Quirino (9,4%).

In tutti i quartieri prevalgono in generale le famiglie senza figli (Tabella 3.21); nel quartiere Don Bosco quasi la metà delle famiglie (47,4%) ha uno o più figli, mentre nei quartieri Centro-Piani-Rencio (33,9%), Europa-Novacella (35,3%) e Gries-S.Quirino (36,5%) le relativi percentuali sono inferiori alla media comunale (38,6%).

3.2.3. Famiglie con figli

Tra le 17.763 famiglie bolzanine con figli prevalgono, in tutti i quartieri, quelle con un solo figlio (Tabella 3.22), seguite dalle famiglie con 2 figli. La più elevata percentuale di famiglie con 3 e più figli si riscontra nel quartiere Centro-Piani-Rencio (9,5%), seguito dal quartiere Don Bosco con un valore del 9,2%: lì c'è anche il più alto valore di famiglie con 4 e più figli.

Nel quartiere Don Bosco c'è anche la più alta percentuale di famiglie con figli sotto i 18 anni rispetto alle famiglie residenti, a Europa-Novacella la più bassa (Tabella 3.23).

La percentuale più alta di famiglie monogenitore con figli minorenni rispetto al totale delle famiglie con figli minorenni si riscontra nel quartiere Centro-Piani-Rencio (Tabella 3.24).

3.2.4. Famiglie unipersonali

La maggior parte delle famiglie unipersonali (32,8%) vive nel quartiere Gries-S.Quirino (Grafico 3.4). La percentuale più alta di single rispetto alle famiglie residenti risulta invece nel quartiere Centro-Piani-Rencio, mentre Don Bosco è l'unico quartiere dove vedove/e e celibi/nubili sono presenti in parti uguali (Tabella 3.26).

Anche nell'analisi per fasce di età si riscontrano differenze tra i vari quartieri: ad Europa-Novacella e a Don Bosco le percentuali delle persone single over 60 sono significativamente più alti che negli altri quartieri (Tabella 3.27).

3.2.5. Convivenze

La più elevata concentrazione di convivenze è presente nel quartiere Centro-Piani-Rencio (37), la più bassa nel quartiere Europa-Novacella (1).

Tabella 3.18:

Famiglie per numero di componenti e quartieri al 31.12.2006 - valori assoluti

Quartiere	Famiglie con ... componenti							Totale
	1	2	3	4	5	6	7 ed oltre	
Centro-Piani-Rencio	4.031	2.001	1.172	874	241	66	25	8.410
Oltrisarco-Aslago	2.199	1.725	1.146	744	168	45	10	6.037
Europa-Novacella	3.137	2.530	1.298	751	146	35	7	7.904
Don Bosco	2.788	2.920	2.034	1.326	333	88	64	9.553
Gries-S. Quirino	5.926	3.770	2.275	1.662	382	74	26	14.115
Totale	18.081	12.946	7.925	5.357	1.270	308	132	46.019

Famiglie per numero di componenti e quartieri al 31.12.2006 - valori percentuali

Quartiere	Famiglie con ... componenti							Totale
	1	2	3	4	5	6	7 ed oltre	
Centro-Piani-Rencio	47,9	23,8	13,9	10,4	2,9	0,8	0,3	100,0
Oltrisarco-Aslago	36,4	28,6	19,0	12,3	2,8	0,7	0,2	100,0
Europa-Novacella	39,7	32,0	16,4	9,5	1,8	0,4	0,1	100,0
Don Bosco	29,2	30,6	21,3	13,9	3,5	0,9	0,7	100,0
Gries-S. Quirino	42,0	26,7	16,1	11,8	2,7	0,5	0,2	100,0
Totale	39,3	28,1	17,2	11,6	2,8	0,7	0,3	100,0

Tabella 3.19:

Ampiezza media delle famiglie al 31.12.2006 per quartieri

Quartiere	Media	Numero delle famiglie	Numero componenti
Centro-Piani-Rencio	2,00	8.410	17.417
Oltrisarco-Aslago	2,20	6.037	13.509
Europa-Novacella	2,04	7.904	16.096
Don Bosco	2,38	9.553	23.092
Gries-S. Quirino	2,09	14.115	29.769
Totale	2,14	46.019	99.883

Tabella 3.20:

Famiglie per tipologie familiari e quartieri al 31.12.2006 - valori assoluti

Quartiere	Tipo di famiglia							Totale
	Coppie con figli	Coppie senza figli	Madri con figli	Padri con figli	Unipers. maschi	Unipers. femmine	Altri tipi di fam.	
Centro-Piani-Rencio	1.684	1.065	900	264	1.873	2.158	466	8.410
Oltrisarco-Asiago	1.580	1.039	656	211	1.033	1.166	352	6.037
Europa-Novacella	1.713	1.587	888	189	1.117	2.020	390	7.904
Don Bosco	2.959	1.903	1.305	260	1.036	1.752	338	9.553
Gries-S. Quirino	3.430	2.389	1.321	403	2.558	3.368	646	14.115
Totale	11.366	7.983	5.070	1.327	7.617	10.464	2.192	46.019

Famiglie per tipologie familiari e quartieri al 31.12.2006 - valori percentuali

Quartiere	Tipo di famiglia							Totale
	Coppie con figli	Coppie senza figli	Madri con figli	Padri con figli	Unipers. maschi	Unipers. femmine	Altri tipi di fam.	
Centro-Piani-Rencio	20,0	12,7	10,7	3,1	22,3	25,7	5,5	100,0
Oltrisarco-Asiago	26,2	17,2	10,9	3,5	17,1	19,3	5,8	100,0
Europa-Novacella	21,7	20,1	11,2	2,4	14,1	25,6	4,9	100,0
Don Bosco	31,0	19,9	13,7	2,7	10,8	18,3	3,5	100,0
Gries-S. Quirino	24,3	16,9	9,4	2,9	18,1	23,9	4,6	100,0
Totale	24,7	17,3	11,0	2,9	16,6	22,7	4,8	100,0

Tabella 3.21:

Famiglie per tipologie familiari e quartieri al 31.12.2006 - valori assoluti

Quartiere	Tipo di famiglia		Totale
	Totale famiglie con figli	Totale famiglie senza figli	
Centro-Piani-Rencio	2.848	5.562	8.410
Oltrisarco-Aslago	2.447	3.590	6.037
Europa-Novacella	2.790	5.114	7.904
Don Bosco	4.524	5.029	9.553
Gries-S. Quirino	5.154	8.961	14.115
Totale	17.763	28.256	46.019

Famiglie per tipologie familiari e quartieri al 31.12.2006 - valori percentuali

Quartiere	Tipo di famiglia		Totale
	Totale famiglie con figli	Totale famiglie senza figli	
Centro-Piani-Rencio	33,9	66,1	100,0
Oltrisarco-Aslago	40,5	59,5	100,0
Europa-Novacella	35,3	64,7	100,0
Don Bosco	47,4	52,6	100,0
Gries-S. Quirino	36,5	63,5	100,0
Totale	38,6	61,4	100,0

Tabella 3.22:

Famiglie con figli per numero di figli e quartieri al 31.12.2006 - valori assoluti

Quartiere	Famiglie con figli				Totale
	1	2	3	4 ed oltre	
Centro-Piani-Rencio	1.535	1.042	229	42	2.848
Oltrisarco-Asiago	1.461	822	133	31	2.447
Europa-Novacella	1.801	857	107	25	2.790
Don Bosco	2.574	1.533	317	100	4.524
Gries-S. Quirino	2.861	1.876	359	58	5.154
Totale	10.232	6.130	1.145	256	17.763

Famiglie con figli per numero di figli e quartieri al 31.12.2006 - valori percentuali

Quartiere	Famiglie con figli				Totale
	1	2	3	4 ed oltre	
Centro-Piani-Rencio	53,9	36,6	8,0	1,5	100,0
Oltrisarco-Asiago	59,7	33,6	5,4	1,3	100,0
Europa-Novacella	64,6	30,7	3,8	0,9	100,0
Don Bosco	56,9	33,9	7,0	2,2	100,0
Gries-S. Quirino	55,5	36,4	7,0	1,1	100,0
Totale	57,6	34,5	6,4	1,4	100,0

Tabella 3.23:

Famiglie per tipologie familiari e quartieri al 31.12.2006 - valori assoluti

Quartiere	Tipo di famiglia		Totale
	Totale famiglie con figli minori	Altre famiglie	
Centro-Piani-Rencio	1.650	6.760	8.410
Oltrisarco-Asiago	1.403	4.634	6.037
Europa-Novacella	1.480	6.424	7.904
Don Bosco	2.231	7.322	9.553
Gries-S. Quirino	2.842	11.273	14.115
Totale	9.606	36.413	46.019

Famiglie per tipologie familiari e quartieri al 31.12.2006 - valori percentuali

Quartiere	Tipo di famiglia		Totale
	Totale famiglie con figli minori	Altre famiglie	
Centro-Piani-Rencio	19,6	80,4	100,0
Oltrisarco-Asiago	23,2	76,8	100,0
Europa-Novacella	18,7	81,3	100,0
Don Bosco	23,4	76,6	100,0
Gries-S. Quirino	20,1	79,9	100,0
Totale	20,9	79,1	100,0

Tabella 3.24:

Famiglie per tipologie familiari e quartieri al 31.12.2006 - valori assoluti

Quartiere	Tipo di famiglia							Totale
	Coppie con figli minori	Altre coppie	Madri con figli minori	Padri con figli minori	Unipers. maschi	Unipers. femmine	Altri tipi di fam.	
Centro-Piani-Rencio	1.008	1.741	482	160	1.873	2.158	988	8.410
Oltrisarco-Aslago	977	1.642	296	130	1.033	1.166	793	6.037
Europa-Novacella	982	2.318	413	85	1.117	2.020	969	7.904
Don Bosco	1.611	3.251	496	124	1.036	1.752	1.283	9.553
Gries-S. Quirino	1.980	3.839	638	224	2.558	3.368	1.508	14.115
Totale	6.558	12.791	2.325	723	7.617	10.464	5.541	46.019

Famiglie per tipologie familiari e quartieri al 31.12.2006 - valori percentuali

Quartiere	Tipo di famiglia							Totale
	Coppie con figli minori	Altre coppie	Madri con figli minori	Padri con figli minori	Unipers. maschi	Unipers. femmine	Altri tipi di fam.	
Centro-Piani-Rencio	12,0	20,7	5,7	1,9	22,3	25,7	11,7	100,0
Oltrisarco-Aslago	16,2	27,2	4,9	2,2	17,1	19,3	13,1	100,0
Europa-Novacella	12,4	29,3	5,2	1,1	14,1	25,6	12,3	100,0
Don Bosco	16,9	34,0	5,2	1,3	10,8	18,3	13,4	100,0
Gries-S. Quirino	14,0	27,2	4,5	1,6	18,1	23,9	10,7	100,0
Totale	14,3	27,8	5,1	1,6	16,6	22,7	12,0	100,0

Tabella 3.25:

Famiglie per numero medio di figli minori e quartieri al 31.12.2006

Quartiere	Totale famiglie con figli minori	Minori	Media minori per famiglia
Centro-Piani-Rencio	1.650	2.817	1,71
Oltrisarco-Aslago	1.403	2.327	1,66
Europa-Novacella	1.480	2.328	1,57
Don Bosco	2.231	3.906	1,75
Gries-S. Quirino	2.842	4.831	1,70
Totale	9.606	16.209	1,69

Graf. 3.4:

Distribuzione delle famiglie unipersonali per quartieri al 31.12.2006



Tabella 3.26:

Famiglie unipersonali per stato civile, sesso e quartieri al 31.12.2006 – valori assoluti

Totale

Quartiere	Stato civile				Totale
	Celibe/Nubile	Coniugato/a	Vedovo/a	Divorziato/a	
Centro-Piani- Rencio	2.373	565	780	313	4.031
Oltrisarco-Aslago	1.062	347	603	187	2.199
Europa-Novacella	1.317	419	1.129	272	3.137
Don Bosco	1.111	347	1.096	234	2.788
Gries-S. Quirino	3.224	892	1.412	398	5.926
Totale	9.087	2.570	5.020	1.404	18.081

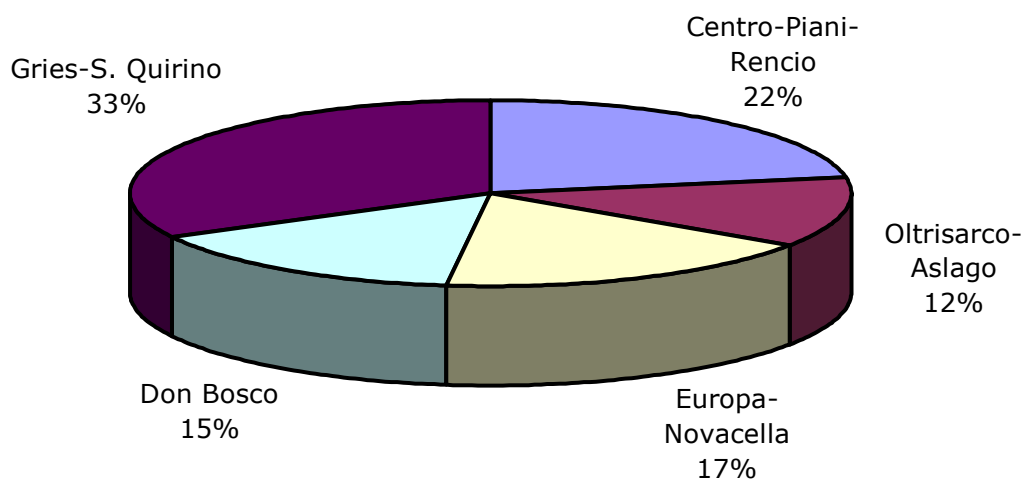
Maschi

Quartiere	Stato civile				Totale
	Celibe/Nubile	Coniugato/a	Vedovo/a	Divorziato/a	
Centro-Piani- Rencio	1.269	348	106	150	1.873
Oltrisarco-Aslago	628	237	79	89	1.033
Europa-Novacella	621	235	142	119	1.117
Don Bosco	583	193	159	101	1.036
Gries-S. Quirino	1.642	538	204	174	2.558
Totale	4.743	1.551	690	633	7.617

Femmine

Quartiere	Stato civile				Totale
	Celibe/Nubile	Coniugato/a	Vedovo/a	Divorziato/a	
Centro-Piani- Rencio	1.104	217	674	163	2.158
Oltrisarco-Aslago	434	110	524	98	1.166
Europa-Novacella	696	184	987	153	2.020
Don Bosco	528	154	937	133	1.752
Gries-S. Quirino	1.582	354	1.208	224	3.368
Totale	4.344	1.019	4.330	771	10.464

Tabella 3.26: segue

Famiglie unipersonali per stato civile, sesso e quartieri al 31.12.2006 – valori percentuali

Totale

Quartiere	Stato civile				Totale
	Celibe/Nubile	Coniugato/a	Vedovo/a	Divorziato/a	
Centro-Piani- Rencio	58,9	14,0	19,4	7,8	100,0
Oltrisarco-Aslago	48,3	15,8	27,4	8,5	100,0
Europa-Novacella	42,0	13,4	36,0	8,7	100,0
Don Bosco	39,8	12,4	39,3	8,4	100,0
Gries-S. Quirino	54,4	15,1	23,8	6,7	100,0
Totale	50,3	14,2	27,8	7,8	100,0

Maschi

Quartiere	Stato civile				Totale
	Celibe/Nubile	Coniugato/a	Vedovo/a	Divorziato/a	
Centro-Piani- Rencio	67,8	18,6	5,7	8,0	100,0
Oltrisarco-Aslago	60,8	22,9	7,6	8,6	100,0
Europa-Novacella	55,6	21,0	12,7	10,7	100,0
Don Bosco	56,3	18,6	15,3	9,7	100,0
Gries-S. Quirino	64,2	21,0	8,0	6,8	100,0
Totale	62,3	20,4	9,1	8,3	100,0

Femmine

Quartiere	Stato civile				Totale
	Celibe/Nubile	Coniugato/a	Vedovo/a	Divorziato/a	
Centro-Piani- Rencio	51,2	10,1	31,2	7,6	100,0
Oltrisarco-Aslago	37,2	9,4	44,9	8,4	100,0
Europa-Novacella	34,5	9,1	48,9	7,6	100,0
Don Bosco	30,1	8,8	53,5	7,6	100,0
Gries-S. Quirino	47,0	10,5	35,9	6,7	100,0
Totale	41,5	9,7	41,4	7,4	100,0

Tabella 3.27:

Famiglie unipersonali per classi di età, sesso e quartieri al 31.12.2006 – valori assoluti

Totale

Quartiere	Classi di età			Totale
	0-29	30-59	60 ed oltre	
Centro-Piani-Rencio	450	2.193	1.388	4.031
Oltrisarco-Aslago	209	1.118	872	2.199
Europa-Novacella	185	1.83	1.669	3.137
Don Bosco	162	1.132	1.494	2.788
Gries-S. Quirino	780	2.772	2.374	5.926
Totale	1.786	8.498	7.797	18.081

Maschi

Quartiere	Classi di età			Totale
	0-29	30-59	60 ed oltre	
Centro-Piani-Rencio	255	1.249	369	1.873
Oltrisarco-Aslago	118	688	227	1.033
Europa-Novacella	98	654	365	1.117
Don Bosco	87	606	343	1.036
Gries-S. Quirino	538	1.453	567	2.558
Totale	1.096	4.650	1.871	7.617

Femmine

Quartiere	Classi di età			Totale
	0-29	30-59	60 ed oltre	
Centro-Piani-Rencio	195	944	1.019	2.158
Oltrisarco-Aslago	91	430	645	1.166
Europa-Novacella	87	629	1.304	2.020
Don Bosco	75	526	1.151	1.752
Gries-S. Quirino	242	1.319	1.807	3.368
Totale	690	3.848	5.926	10.464

Tabella 3.27: segue

Famiglie unipersonali per classi di età, sesso e quartieri al 31.12.2006 – valori percentuali

Totale				
Quartiere	Classi di età			Totale
	0-29	30-59	60 ed oltre	
Centro-Piani-Rencio	11,2	54,4	34,4	100,0
Oltrisarco-Aslago	9,5	50,8	39,7	100,0
Europa-Novacella	5,9	40,9	53,2	100,0
Don Bosco	5,8	40,6	53,6	100,0
Gries-S. Quirino	13,2	46,8	40,1	100,0
Totale	9,9	47,0	43,1	100,0

Maschi				
Quartiere	Classi di età			Totale
	0-29	30-59	60 ed oltre	
Centro-Piani-Rencio	13,6	66,7	19,7	100,0
Oltrisarco-Aslago	11,4	66,6	22,0	100,0
Europa-Novacella	8,8	58,5	32,7	100,0
Don Bosco	8,4	58,5	33,1	100,0
Gries-S. Quirino	21,0	56,8	22,2	100,0
Totale	14,4	61,0	24,6	100,0

Femmine				
Quartiere	Classi di età			Totale
	0-29	30-59	60 ed oltre	
Centro-Piani-Rencio	9,0	43,7	47,2	100,0
Oltrisarco-Aslago	7,8	36,9	55,3	100,0
Europa-Novacella	4,3	31,1	64,6	100,0
Don Bosco	4,3	30,0	65,7	100,0
Gries-S. Quirino	7,2	39,2	53,7	100,0
Totale	6,6	36,8	56,6	100,0

Tabella 3.28:

Famiglie unipersonali per classi di età, sesso e quartieri al 31.12.2006 – valori assoluti

Totale															
Quartiere	Classi di età														Totale
	0-19	20-24	25-29	30-34	35-39	40-44	45-49	50-54	55-59	60-64	65-69	70-74	75-79	80 ed oltre	
Centro-Piani-Rencio	10	107	333	458	487	428	323	258	239	234	194	212	249	499	4.031
Oltrisarco-Aslago	1	57	151	205	274	188	175	143	133	140	155	172	159	246	2.199
Europa-Novacella	4	42	139	252	259	248	204	140	180	260	256	276	305	572	3.137
Don Bosco	3	46	113	219	216	171	157	183	186	215	246	264	298	471	2.788
Gries-S. Quirino	12	215	553	587	596	506	417	321	345	352	403	357	386	876	5.926
Totale	30	467	1.289	1.721	1.832	1.541	1.276	1.045	1.083	1.201	1.254	1.281	1.397	2.664	18.081
Maschi															
Quartiere	Classi di età														Totale
	0-19	20-24	25-29	30-34	35-39	40-44	45-49	50-54	55-59	60-64	65-69	70-74	75-79	80 ed oltre	
Centro-Piani-Rencio	8	64	183	265	276	255	190	129	134	97	78	57	63	74	1.873
Oltrisarco-Aslago	1	31	86	130	181	121	104	78	74	58	54	43	31	41	1.033
Europa-Novacella	3	16	79	136	139	129	99	68	83	89	85	58	47	86	1.117
Don Bosco	3	22	62	124	137	98	90	87	70	84	79	53	59	68	1.036
Gries-S. Quirino	5	146	387	318	342	289	196	155	153	142	126	81	81	137	2.558
Totale	20	279	797	973	1075	892	679	517	514	470	422	292	281	406	7.617
Femmine															
Quartiere	Classi di età														Totale
	0-19	20-24	25-29	30-34	35-39	40-44	45-49	50-54	55-59	60-64	65-69	70-74	75-79	80 ed oltre	
Centro-Piani-Rencio	2	43	150	193	211	173	133	129	105	137	116	155	186	425	2.158
Oltrisarco-Aslago	0	26	65	75	93	67	71	65	59	82	101	129	128	205	1.166
Europa-Novacella	1	26	60	116	120	119	105	72	97	171	171	218	258	486	2.020
Don Bosco	0	24	51	95	79	73	67	96	116	131	167	211	239	403	1.752
Gries-S. Quirino	7	69	166	269	254	217	221	166	192	210	277	276	305	739	3.368
Totale	10	188	492	748	757	649	597	528	569	731	832	989	1.116	2.258	10.464

Tabella 3.28: segue

Famiglie unipersonali per classi di età, sesso e quartieri al 31.12.2006 – valori percentuali

Totale

Quartiere	Classi di età														Totale
	0-19	20-24	25-29	30-34	35-39	40-44	45-49	50-54	55-59	60-64	65-69	70-74	75-79	80 ed oltre	
Centro-Piani-Rencio	0,2	2,7	8,3	11,4	12,1	10,6	8,0	6,4	5,9	5,8	4,8	5,3	6,2	12,4	100,0
Oltrisarco-Aslago	0,0	2,6	6,9	9,3	12,5	8,5	8,0	6,5	6,0	6,4	7,0	7,8	7,2	11,2	100,0
Europa-Novacella	0,1	1,3	4,4	8,0	8,3	7,9	6,5	4,5	5,7	8,3	8,2	8,8	9,7	18,2	100,0
Don Bosco	0,1	1,6	4,1	7,9	7,7	6,1	5,6	6,6	6,7	7,7	8,8	9,5	10,7	16,9	100,0
Gries-S. Quirino	0,2	3,6	9,3	9,9	10,1	8,5	7,0	5,4	5,8	5,9	6,8	6,0	6,5	14,8	100,0
Totale	0,2	2,6	7,1	9,5	10,1	8,5	7,1	5,8	6,0	6,6	6,9	7,1	7,7	14,7	100,0

Maschi

Quartiere	Classi di età														Totale
	0-19	20-24	25-29	30-34	35-39	40-44	45-49	50-54	55-59	60-64	65-69	70-74	75-79	80 ed oltre	
Centro-Piani-Rencio	0,4	3,4	9,8	14,1	14,7	13,6	10,1	6,9	7,2	5,2	4,2	3,0	3,4	4,0	100,0
Oltrisarco-Aslago	0,1	3,0	8,3	12,6	17,5	11,7	10,1	7,6	7,2	5,6	5,2	4,2	3,0	4,0	100,0
Europa-Novacella	0,3	1,4	7,1	12,2	12,4	11,5	8,9	6,1	7,4	8,0	7,6	5,2	4,2	7,7	100,0
Don Bosco	0,3	2,1	6,0	12,0	13,2	9,5	8,7	8,4	6,8	8,1	7,6	5,1	5,7	6,6	100,0
Gries-S. Quirino	0,2	5,7	15,1	12,4	13,4	11,3	7,7	6,1	6,0	5,6	4,9	3,2	3,2	5,4	100,0
Totale	0,3	3,7	10,5	12,8	14,1	11,7	8,9	6,8	6,7	6,2	5,5	3,8	3,7	5,3	100,0

Femmine

Quartiere	Classi di età														Totale
	0-19	20-24	25-29	30-34	35-39	40-44	45-49	50-54	55-59	60-64	65-69	70-74	75-79	80 ed oltre	
Centro-Piani-Rencio	0,1	2,0	7,0	8,9	9,8	8,0	6,2	6,0	4,9	6,3	5,4	7,2	8,6	19,7	100,0
Oltrisarco-Aslago		2,2	5,6	6,4	8,0	5,7	6,1	5,6	5,1	7,0	8,7	11,1	11,0	17,6	100,0
Europa-Novacella	0,0	1,3	3,0	5,7	5,9	5,9	5,2	3,6	4,8	8,5	8,5	10,8	12,8	24,1	100,0
Don Bosco		1,4	2,9	5,4	4,5	4,2	3,8	5,5	6,6	7,5	9,5	12,0	13,6	23,0	100,0
Gries-S. Quirino	0,2	2,0	4,9	8,0	7,5	6,4	6,6	4,9	5,7	6,2	8,2	8,2	9,1	21,9	100,0
Totale	0,1	1,8	4,7	7,1	7,2	6,2	5,7	5,0	5,4	7,0	8,0	9,5	10,7	21,6	100,0

3.3. *Lo sviluppo demografico di Bolzano a livello di quartieri negli ultimi 5 anni*

Esaminando la dinamica della popolazione residente a livello di quartieri, nel corso degli ultimi 5 anni, si evidenziano alcune tendenze: a Centro-Piani-Rencio e a Gries-S. Quirino gli abitanti sono in lieve ma costante aumento, mentre con più intensità cresce la popolazione di Oltrisarco-Aslago e Don Bosco; in calo invece gli abitanti di Europa-Novacella (Tabella 3.29).

Il quartiere più popoloso rimane Gries-S. Quirino, seguono nell'ordine Don Bosco, Centro-Piani-Rencio, Europa-Novacella e Oltrisarco-Aslago. Il quartiere con la maggiore densità abitativa rimane invece il quartiere Europa-Novacella, quello con la minore densità Centro-Piani-Rencio.

Il quartiere "più vecchio" è ancora Europa-Novacella, quello "più giovane" Oltrisarco-Aslago.

Sotto l'aspetto dello stato civile, si conferma la particolare situazione del quartiere Centro-Piani-Rencio, dove, a differenza degli altri quartieri, prevalgono celibi e nubili.

Per quanto riguarda gli stranieri, questi sono aumentati in tutti i quartieri, ma soprattutto nel quartiere Don Bosco, Europa-Novacella e Gries-S. Quirino. La quota più alta di stranieri rispetto alla popolazione residente nel quartiere era ed è presente nel quartiere Centro-Piani-Rencio, quella più bassa nei quartieri Don Bosco e Europa-Novacella (Tabelle 3.30 e 3.31).

Esaminando la popolazione straniera, si riscontra negli ultimi 5 anni, ed in tutti i quartieri, la prevalenza di cittadini provenienti da paesi europei esterni all'UE.

Aumentano anche le famiglie in tutti i quartieri e soprattutto a Don Bosco (Tabella 3.32).

Negli ultimi 5 anni le famiglie unipersonali sono confermate essere quelle più numerose in tutti i quartieri (con la percentuale più alta a Centro-Piani-Rencio) ad eccezione del quartiere Don Bosco, dove la maggioranza è costituita da famiglie composte da 2 persone. Questo trend è confermato anche dalla media del numero di componenti.

Il quartiere Don Bosco si conferma il quartiere abitato per di più da famiglie in senso tradizionale: la tipologia familiare più presente in quel quartiere infatti rimane quella costituita da coppie con figli.

In tutti i quartieri prevalgono le famiglie senza figli e, tra le famiglie con figli, quelle con un solo figlio, anche se le famiglie con più figli sono in aumento.

Rimane Europa-Novacella il quartiere con la più bassa percentuale di famiglie con figli sotto i 18 anni sul totale delle famiglie residenti nel quartiere. La parte più consistente di famiglie monogenitore con figli minorenni, rispetto al totale delle famiglie con figli minorenni, si trova nel quartiere Centro-Piani-Rencio.

Tabella 3.29:

Andamento della popolazione residente nel Comune di Bolzano per quartieri 2002-2006

Situazione al 31.12.

Quartiere	Valori assoluti				
	2002	2003	2004	2005	2006
Centro-Piani-Rencio	17.310	17.154	17.301	17.369	17.417
Oltrisarco-Asiago	12.207	12.495	13.177	13.443	13.509
Europa-Novacella	16.237	16.280	16.155	16.170	16.096
Don Bosco	22.033	21.825	22.180	22.477	23.092
Gries-S.Quirino	29.501	29.578	29.437	29.593	29.769
Totale	97.288	97.332	98.250	99.052	99.883

Tabella 3.30:

Presenza degli stranieri per quartieri 2002-2006

Situazione al 31.12.

Quartiere	Valori assoluti				
	2002	2003	2004	2005	2006
Centro-Piani-Rencio	1.670	1.744	1.972	2.197	2.365
Oltrisarco-Asiago	951	1.023	1.197	1.446	1.585
Europa-Novacella	582	670	814	966	1.170
Don Bosco	685	821	1.112	1.302	1.444
Gries-S.Quirino	1.455	1.596	1.761	2.018	2.433
Totale	5.343	5.854	6.856	7.929	8.997

Tabella 3.31:

Quota di cittadini stranieri per quartieri 2002-2006

Situazione al 31.12.

Quartiere	Valori percentuali				
	2002	2003	2004	2005	2006
Centro-Piani-Rencio	9,6	10,2	11,4	12,6	13,6
Oltrisarco-Aslago	7,8	8,2	9,1	10,8	11,7
Europa-Novacella	3,6	4,1	5,0	6,0	7,3
Don Bosco	3,1	3,8	5,0	5,8	6,3
Gries-S.Quirino	4,9	5,4	6,0	6,8	8,2
Totale	5,5	6,0	7,0	8,0	9,0

Tabella 3.32:

Andamento delle famiglie nel Comune di Bolzano per quartieri 2002-2006

Situazione al 31.12.

Quartiere	Valori assoluti				
	2002	2003	2004	2005	2006
Centro-Piani-Rencio	8.198	8.117	8.281	8.376	8.410
Oltrisarco-Aslago	5.317	5.455	5.807	5.952	6.037
Europa-Novacella	7.685	7.787	7.811	7.869	7.904
Don Bosco	8.882	8.826	8.983	9.193	9.553
Gries-S.Quirino	13.399	13.603	13.691	13.880	14.115
Totale	43.481	43.788	44.573	45.270	46.019

4. Censimento della popolazione

I censimenti della popolazione vengono effettuati ogni dieci anni e costituiscono la base sulla quale costruire la statistica ufficiale. L'ultimo censimento è stato effettuato con data di riferimento 21 ottobre 2001. A quella data la popolazione residente è risultata di 94.989 unità, con una diminuzione percentuale del 3,2% rispetto al Censimento 1991 (Tabella 4.1).

A livello provinciale invece, la popolazione è cresciuta del 5,1% tra il censimento del 1991 e quello del 2001, risultando in data 21 ottobre 2001 complessivamente di 462.999 persone residenti [ISTAT,6].

Delle 94.989 persone censite a Bolzano, 49.841 erano femmine e 45.148 uomini, con il 20,3% della popolazione al di sopra dei 65 anni. Di un certo rilievo anche i seguenti dati censuari: il 2,5% dei bolzanini risultavano essere divorziati, il 2,4% legalmente separati e lo 0,6% separati di fatto (vedi Tabelle 4.3, 4.4, 4.5).

Al riguardo della composizione delle famiglie, il censimento ha fornito il seguente quadro: in data 21 ottobre 2001 a Bolzano risultavano costituite 41.361 famiglie, per il 33,4% composte da famiglie unipersonali ed il 29,1% da famiglie da 2 persone, con una media di componenti per tutte le famiglie di 2,27 persone. Ed infine, il 31,5% delle famiglie era costituito da coppie con figli e l'11,7% da sole madri o soli padri con figli (vedi Tabelle 4.6, 4.7, 4.8).

4.1. Consistenza dei gruppi linguistici

In occasione dello svolgimento del Censimento della popolazione 2001 è stata rilevata anche la consistenza dei tre gruppi linguistici nella provincia di Bolzano e nei singoli comuni.

Per il comune di Bolzano le percentuali di appartenenza ai tre gruppi linguistici sono state pari al 73,00% per il gruppo italiano, al 26,29% per il gruppo tedesco ed allo 0,71% per quello ladino (a livello provinciale: 26,47 per il gruppo italiano, 69,15% per quello tedesco e 4,37% per quello ladino). Pertanto il gruppo linguistico italiano ha registrato a Bolzano un incremento di 0,41 punti percentuali rispetto al Censimento 1991, mentre quello tedesco ha subito una flessione di 0,33 punti (Tabella 4.2, [ASTAT, 7]).

Tabella 4.1:

Popolazione residente nei maggiori comuni della provincia di Bolzano – Censimenti della popolazione 1971, 1981, 1991 e 2001

Comuni	Dati assoluti				Variazione percentuale
	1971	1981	1991	2001	1991-2001
Bolzano	105.757	105.180	98.158	94.989	-3,2
Merano	33.235	33.711	33.504	33.656	0,5
Bressanone	16.017	16.101	16.992	18.359	8,0
Laives	10.154	12.577	13.707	15.069	9,9
Brunico	10.133	11.556	12.624	13.618	7,9
Vipiteno	4.565	5.291	5.596	5.785	3,4
Totale Provincia	414.041	430.568	440.508	462.999	5,1

Fonte: [ISTAT, 6]

Tabella 4.2:

Consistenza percentuale dei tre gruppi linguistici nei maggiori comuni della provincia di Bolzano

Comuni	Valori percentuali Censimento 1991			Valori percentuali Censimento 2001		
	Italiano	Tedesco	Ladino	Italiano	Tedesco	Ladino
Bolzano	72,59	26,62	0,79	73,00	26,29	0,71
Merano	49,01	50,46	0,53	48,01	51,50	0,49
Bressanone	27,03	71,68	1,29	25,65	73,13	1,23
Laives	69,34	30,16	0,50	70,42	29,07	0,51
Brunico	16,07	81,59	2,35	14,91	83,14	1,95
Vipiteno	24,67	75,03	0,30	24,29	75,28	0,44
Totale Provincia	27,65	67,99	4,36	26,47	69,15	4,37

Fonte: [ASTAT, 7], Tab. 2

Tabella 4.3:

Popolazione residente per classi d'età e sesso – Censimento della popolazione 2001

	Classi d'età																		Totale
	0 - 4	5 - 9	10 - 14	15 - 19	20 - 24	25 - 29	30 - 34	35 - 39	40 - 44	45 - 49	50 - 54	55 - 59	60 - 64	65 - 69	70 - 74	75 - 79	80 - 84	85 e oltre	
Maschi	2.170	2.052	2.045	2.004	2.278	3.244	4.025	4.001	3.340	2.892	3.063	3.190	3.225	2.460	2.046	1.654	787	672	45.148
Femmine	2.048	1.964	1.903	1.834	2.129	3.277	3.826	4.048	3.345	3.049	3.524	3.669	3.538	2.910	2.795	2.685	1.575	1.722	49.841
Totale	4.218	4.016	3.948	3.838	4.407	6.521	7.851	8.049	6.685	5.941	6.587	6.859	6.763	5.370	4.841	4.339	2.362	2.394	94.989
%	4,4%	4,2%	4,2%	4,0%	4,6%	6,9%	8,3%	8,5%	7,0%	6,3%	6,9%	7,2%	7,1%	5,7%	5,1%	4,6%	2,5%	2,5%	100,0%

Fonte: [ISTAT, 8]

Tabella 4.4:

Popolazione residente per stato civile e sesso – Censimento della popolazione 2001

	Stato civile						Totale
	Celibe/ nubile	Coniugato/a		Separato/a legalmente	Divorziato/a	Vedovo/a	
		Totale	Di cui: separato/a di fatto				
Maschi	19.937	22.045	276	1.042	942	1.182	45.148
Femmine	18.243	21.902	309	1.249	1.462	6.985	49.841
Totale	38.180	43.947	585	2.291	2.404	8.167	94.989
%	40,2%	46,3%	0,6%	2,4%	2,5%	8,6%	100,0%

Fonte: [ISTAT, 8]

Tabella 4.5:

Indicatori relativi alla popolazione residente – Censimento 2001

<i>Indicatore</i>	<i>Valore</i>	<i>Di cui: Femmine</i>
Anziani per un bambino	3,8	
Indice di dipendenza	49,6	
Indice di vecchiaia	158,5	
Percentuale di popolazione residente di 75 anni e oltre	9,6%	65,8%
Percentuale di popolazione residente di 85 anni e oltre	2,5%	71,9%
Percentuale di popolazione residente straniera	4,0%	50,0%

Fonte: [ISTAT, 8]

Tabella 4.6:

Famiglie residenti per numero di componenti – Censimento 2001

	Famiglie con ... componenti						Totale
	1	2	3	4	5	6 o più	
Totale	13.827	12.048	8.296	5.565	1.264	361	41.361
%	33,4%	29,1%	20,1%	13,5%	3,1%	0,9%	100,0%

Fonte: [ISTAT, 8]

Tabella 4.7:

Nuclei familiari per tipo di nucleo familiare – Censimento 2001

	Tipo di nucleo familiare				Totale
	Coppie senza figli	Coppie con figli	Padri con figli	Madri con figli	
Totale	8.894	13.015	789	4.040	26.738
%	33,3%	48,7%	3,0%	15,1%	100,0%

Fonte: [ISTAT, 8]

Tabella 4.8:

Indicatori relativi alle famiglie residenti – Censimento 2001

<i>Indicatore</i>	<i>Valore</i>
Numero medio di componenti per famiglia	2,3
Percentuale di coppie non coniugate	6,1%
Percentuale di coppie con figli	48,7%
Percentuale di nuclei ricostituiti	7,6%

Fonte: [ISTAT, 8]

5. Glossario

Cancellazione: si intende il processo con cui una persona trasferisce la propria residenza in un territorio diverso da quello allo studio.

Convivenza: insieme di persone che, senza essere legate da vincoli di matrimonio, parentela, affinità e simili, conducono vita in comune per motivi religiosi, di cura, di assistenza, militari, di pena e simili.

Famiglia: La famiglia è un insieme di persone legate da vincoli di matrimonio, parentela, affinità, adozione, tutela o da vincoli affettivi, coabitanti e aventi dimora abituale nello stesso comune. Una famiglia può essere costituita anche da una sola persona.

Indice demografico di dipendenza: indicatore che rapporta le persone che in via presuntiva non sono autonome per ragioni demografiche – e cioè gli anziani ultra 65enni e i giovani tra 0 e 14 anni – e che perciò sono dipendenti, alle persone che si presume debbano sostenerli con la loro attività – cioè le persone in età compresa tra i 15 e i 64 anni.

Indice di ricambio: indicatore dato dal rapporto tra coloro che stanno per uscire dalla popolazione in età attiva (60-64 anni) e coloro che stanno per entrarvi (15-19 anni).

Indice di vecchiaia: Misura il rapporto tra la popolazione giovane (0-14 anni) e quella anziana (65 anni e più).

Iscrizione: si intende il processo con cui una persona trasferisce la propria residenza nel territorio dello studio.

Migrazione: si intende ciascun cambiamento del luogo di residenza che comporti anche un cambiamento del comune di residenza. Il fenomeno assume rilevanza statistica non appena la persona dichiara in comune l'avvenuto cambiamento di residenza. Perciò i trasferimenti all'interno di uno stesso comune non vengono considerati "migrazioni".

Popolazione residente: comprende le persone che hanno dimora abituale in un comune.

Saldo migratorio: differenza tra il numero delle iscrizioni e delle cancellazioni anagrafiche in un determinato intervallo di tempo.

Saldo naturale: Differenza tra il numero dei nati vivi e dei morti in un determinato intervallo di tempo.

Speranza di vita (vita media): Numero medio di anni che restano da vivere a quanti sopravvivono all'età precisa x.

Tasso di mortalità: rapporto tra il numero dei deceduti e la popolazione media totale, espresso per 1.000.

Tasso di natalità: rapporto tra il numero dei nati vivi e la popolazione media residente, espresso per 1.000.

6. Fonti

1. ASTAT, Aumento demografico in provincia di Bolzano 2006, Informazione n. 13, Maggio 2007
2. ASTAT, Indicatori demografici sugli stranieri 2006, Comunicato stampa n. 17 del 17.04.2007
3. ASTAT, pagine WEB
4. ASTAT, Tavole di mortalità della popolazione altoatesina 2001-2005, Informazione n. 7, Marzo 2007
5. ASTAT, Annuario statistico della Provincia di Bolzano 2006
6. ISTAT, Comunicato stampa del 8.04.2003
7. ASTAT, Censimento della popolazione 2001 – Determinazione della consistenza dei tre gruppi linguistici della provincia di Bolzano, informazioni n. 17/2002
8. ISTAT, Comunicato stampa del 30.04.2004