

Bevölkerungsentwicklung
und -struktur
der Stadt Bozen
und ihrer Stadtviertel

2008

C.07

Andamento e struttura
della popolazione
di Bolzano
e dei suoi quartieri

2008

C.07

A Vivere il sociale
Politiche sociali, della famiglia, dei giovani,
del tempo libero e dello sport

B Vivere la cultura
Politiche culturali e turistiche per la valorizzazione
delle peculiari risorse locali in un quadro di cittadinanza europea

C Creare valore
Politiche dello sviluppo economico ed occupazionale,
delle infrastrutture e dell'innovazione tecnologica

D Vivere la città
Politiche del territorio, della mobilità,
dell'ambiente e dei tempi della città

Comune di Bolzano
Ufficio Statistica e Tempi della Città
Piazza del Grano, 2 - 39100 Bolzano
Tel. 0471 997327-329

Sito internet: www.comune.bolzano.it
E-mail: statistica@comune.bolzano.it

A Sozialer Bereich
Sozial-, Familien-, Jugend-, Freizeit- und Sportpolitik

B Kultur
Kultur- und Tourismuspolitik zur Aufwertung der lokalen
Besonderheiten in einem gesamteuropäischen Kontext

C Wirtschaft
Politik zur Förderung der Wirtschaft und der Beschäftigung,
der Infrastrukturen und der technologischen Innovation

D Leben in der Stadt
Politik des Territoriums, der Mobilität, der Umwelt
und der Zeiten der Stadt

Gemeinde Bozen
Amt für Statistik und Zeiten der Stadt
Kornplatz, 2 - 39100 Bozen
Tel. 0471 997327-329

Internet-Adresse: www.gemeinde.bozen.it
E-mail: statistik@gemeinde.bozen.it



Città di Bolzano
Stadt Bozen

Andamento e struttura della popolazione di Bolzano e dei suoi quartieri

2008

Indice

	<i>pagina</i>
1. Premessa	3
2. Struttura e sviluppo della popolazione nel comune di Bolzano	5
2.1. Dinamica della popolazione residente nel 2007	5
2.1.1. Saldo naturale	5
2.1.2. Saldo migratorio	6
2.1.3. Matrimoni	6
2.2. La fotografia della popolazione residente al 31.12.2007	6
2.2.1. Popolazione per età	6
2.2.2. Minori	7
2.2.3. Popolazione per stato civile	7
2.2.4. Popolazione per comune di nascita	8
2.2.5. Nomi di battesimo dei nati nel 2007	8
2.2.6. Stranieri residenti a Bolzano	8
2.3. Composizione delle famiglie residenti a Bolzano	15
2.3.1. Famiglie per numero di componenti	15
2.3.2. Le diverse tipologie di famiglie	15
2.3.3. Famiglie con figli	15
2.3.4. Famiglie unipersonali	16
2.3.5. Famiglie di soli stranieri	16
2.3.6. Convivenze	16
2.4. Lo sviluppo demografico dal 1940 e previsione fino al 2020	21
3. Struttura e sviluppo della popolazione di Bolzano a livello di quartieri	29
3.1. La fotografia della popolazione residente nei quartieri al 31.12.2007	29
3.1.1. Popolazione per sesso	29
3.1.2. Densità abitativa	30
3.1.3. Popolazione per età	30
3.1.4. Minori	31
3.1.5. Popolazione per stato civile	31
3.1.6. Stranieri	31
3.2. Composizione delle famiglie residenti nei quartieri di Bolzano	51
3.2.1. Famiglie per numero di componenti	51
3.2.2. Le diverse tipologie di famiglie	51
3.2.3. Famiglie con figli	51
3.2.4. Famiglie unipersonali	52
3.2.5. Convivenze	52
3.3. Lo sviluppo demografico di Bolzano a livello di quartieri negli ultimi 5 anni	66
4. Censimenti della popolazione	69
4.1. Consistenza dei gruppi linguistici	69
5. Glossario	75
6. Fonti	77

Premessa

L'Ufficio di Statistica del Comune di Bolzano presenta l'edizione 2008 dell'esposizione sistematica di tabelle e grafici sulla popolazione di Bolzano e dei suoi quartieri, *situazione 2007*.

Nel corso degli ultimi anni, questa pubblicazione si è progressivamente consolidata come preziosa fonte di informazioni ed analisi sulla struttura della popolazione della Città, utile per le attività di programmazione da parte delle Amministrazioni, come per specifiche attività di studio oppure da consultare per semplice curiosità.

I dati qui di seguito riportati sono tratti sia dai registri anagrafici del Comune di Bolzano, sia dalla statistica ufficiale. Queste due fonti si differenziano tra di loro, in quanto risultanti da due diverse fonti di rilevazioni; in particolare i registri anagrafici contengono anche posizioni inerenti all'ultimo censimento della popolazione che tutt'ora sono oggetto di accertamenti per diversi motivi.

Per la statistica ufficiale invece, il numero della popolazione residente viene stabilito partendo dai dati statuiti nell'ultimo censimento ed aggiornandoli progressivamente con i movimenti mensili nei registri anagrafici (nascite, decessi, iscrizioni e cancellazioni).

Si spiega così la differenza della popolazione residente complessiva di Bolzano al 31.12.2007:

- secondo la statistica ufficiale: 100.629
- secondo i registri anagrafici del comune: 100.788

Al fine di analizzare la struttura della popolazione di Bolzano e dei singoli quartieri per sesso, fasce di età, stato civile, rapporti di parentela e cittadinanza, in questa pubblicazione sono stati utilizzati i dati dei registri anagrafici riferiti al 31.12.2007.

Invece per una rappresentazione dinamica dello sviluppo demografico sulla base di tassi di natalità e mortalità, movimenti migratori eccetera, ci si è serviti della statistica ufficiale.

Per quanto riguarda la statistica dei nomi di battesimo dei bolzanini nati nel corso del 2007, occorre precisare che è stato considerato solo il primo nome, anche nel caso di più nomi. I nomi di battesimo omofoni sono stati raggruppati sotto la medesima grafia. I nomi presenti in versione e grafia sia tedesca che italiana sono stati raggruppati in una lingua unicamente nel caso di omofonia (es. Sara e Sarah).

Invece si è ritenuto opportuno classificare i nomi di origine straniera così come registrati, in quanto, anche se apparentemente omofoni, in realtà talvolta vengono pronunciati diversamente.

I dati delle pubblicazioni precedenti, eventualmente divergenti da quelli riportati nel presente opuscolo, sono da considerarsi superati.

Per chiarimenti su concetti ed indicatori utilizzati nelle tabelle, si rinvia al Glossario.

Ben accetti sono commenti e suggerimenti, al fine di poter migliorare costantemente la qualità della presente pubblicazione.

1. Struttura e sviluppo della popolazione nel comune di Bolzano

1.1. *Dinamica della popolazione residente nel 2007*

Dalla statistica ufficiale della popolazione, in data 31.12.2007 risultavano residenti a Bolzano 100.629 persone, aggregate in 45.624 famiglie. Il 52,0% degli abitanti erano donne (52.345) a fronte di 48.284 uomini.

Rispetto all'anno 2006, la popolazione di Bolzano è aumentata di 878 unità (+0,9%), dovendosi peraltro ricondurre tale incremento demografico per l'89,7% al saldo migratorio. Il numero delle famiglie invece è cresciuto dell'1,3%.

I Bolzanini costituiscono il 20,4% della popolazione complessiva della provincia di Bolzano, con una densità abitativa di 1.926 abitanti per km² rispetto a 67 abitanti per km² a livello provinciale [ASTAT, 1].

1.1.1. *Saldo naturale*

Nel 2007 sono stati registrati all'anagrafe del Comune di Bolzano 991 nati vivi, 64 neonati in più dell'anno precedente (+6,9%). Il relativo tasso di natalità è di 9,9 nati vivi ogni 1.000 abitanti; nel 2006 erano stati 9,3 ogni 1.000 abitanti. A livello provinciale nel 2007 il tasso di natalità era pari a 11,2 nati ogni 1.000 abitanti [ASTAT, 1].

Dei 991 neonati bolzanini, 462 sono femmine (46,6%) e 529 maschi (53,4%); 842 questi sono nati nel comune di Bolzano, 137 in un altro comune della provincia o in un'altra provincia italiana e 12 all'estero.

Nel corso del 2007 sono deceduti 901 cittadini di Bolzano, 12 in più rispetto al 2006; 806 decessi sono avvenuti a Bolzano, 90 in altri comuni dell'Alto Adige o in altre province d'Italia e 5 all'estero. Tra i deceduti, 412 erano maschi e 489 femmine. Ne consegue un tasso di mortalità di 9,0 decessi ogni 1.000 abitanti, come nell'anno precedente.

A livello provinciale invece il tasso di mortalità ammontava a 7,6 deceduti ogni 1.000 abitanti [ASTAT, 1].

Il saldo naturale del 2007, cioè la differenza tra nascite e decessi, continua ad essere positivo con +90 unità (nel 2006 era +38 unità); un livello così elevato non si raggiungeva dal 1977.

1.1.2. Saldo migratorio

Nel 2007 sono immigrate a Bolzano 3.064 persone, ovvero il 7,6% (253 unità) in meno rispetto all'anno precedente.

Di questi, il 61,6% proviene da un'altro comune altoatesino o da un'altra provincia italiana ed il 33,9% dall'estero. Il 4,5% è stato iscritto nei registri anagrafici ad altro titolo.

Le emigrazioni invece sono aumentate dello 0,7% rispetto all'anno 2006. In totale, 2.276 persone hanno lasciato la città nel corso del 2007: 1.957 di questi verso altro comune dell'Alto Adige o altra provincia italiana e 148 per l'estero. 171 persone sono state cancellate dai registri anagrafici per altri motivi.

Il saldo migratorio, che si ottiene dalla differenza tra le immigrazioni e le emigrazioni, alla fine del 2007 ammontava a +788 unità, rispetto alle +1.056 unità nel 2006.

1.1.3. Matrimoni

Nel 2007 a Bolzano sono stati celebrati 283 matrimoni, 5 in meno rispetto al 2006. 72 coppie (25,4%) si sono sposate in chiesa e 211 (74,6%) in Comune con rito civile. Rispetto all'anno precedente, i matrimoni di rito civile hanno subito una flessione del 4,1%, quelli in chiesa sono invece aumentati del 5,9%.

Su tutti i matrimoni celebrati nell'anno a Bolzano, in 211 casi le coppie erano composte da cittadini italiani, 72 erano invece le coppie in cui almeno uno degli sposi è cittadino straniero.

1.2. La fotografia della popolazione residente al 31.12.2007

Al 31.12.2007 la popolazione iscritta nei registri anagrafici del Comune di Bolzano ammontava a 100.788 persone, aggregate in 46.568 famiglie. Nel 2006 Bolzano contava 99.883 abitanti aggregati in 46.019 famiglie.

Dalle iscrizioni nei registri anagrafici è possibile analizzare la struttura della popolazione di Bolzano a livello di quartiere per i fenomeni sesso, fasce di età, stato civile, rapporti di parentela e cittadinanza.

1.2.1. Popolazione per età

Prosegue il processo di progressivo invecchiamento della popolazione di Bolzano: le persone con 65 anni e più, costituiscono il 22,3% degli abitanti della città; ciò significa che una persona su cinque ha più di 65 anni; nel 2006 questo valore era stato del

21,9%. I Bolzanini che hanno raggiunto o superato i 100 anni di età sono 26 (Tabella 2.1).

L'indice di vecchiaia - che misura il rapporto tra anziani (65 anni e oltre) e giovani (fino ai 14 anni) - nel 2007 ha raggiunto a Bolzano il valore di 161,0; vuol dire che si contano 161 ultra 65-enni per ogni 100 giovani. Nel 2006 questo valore era stato ancora di 160,9.

Un quadro simile emerge anche dall'indice di ricambio, dove la media cittadina è pari a 152,4 persone in procinto di uscire dalla fascia di popolazione attiva, su 100 che stanno per entrarvi, e dall'indice demografico di dipendenza, pari a 56,4, ovvero 56 persone in età non attiva (0-14 anni; 65 anni e oltre) per ogni 100 persone in età lavorativa (15-64 anni).

Per quanto riguarda il rapporto numerico tra femmine e maschi, questi ultimi prevalgono nelle fasce d'età minori, soprattutto tra gli adolescenti, mentre l'inversione di questo rapporto comincia dalle fasce medie (dalla classe di età degli ultra-44enni) raggiungendo la netta prevalenza delle donne nella popolazione ultra-75enne, con il 64,4%. Questo dato trova un chiaro riscontro nel confronto dell'età media tra femmine e maschi: 45,8 anni contro 41,9 anni.

In totale, gli ultra 75-enni rappresentano il 10,6% dei cittadini bolzanini contro il 10,4% nel 2006 (Grafico 2.1).

1.2.2. Minori

Il 16,4% degli abitanti di Bolzano, ovvero 16.557 persone, ha meno di 18 anni (Tabella 2.4). Nel 2006 i minorenni costituivano il 16,2% della popolazione.

Se osserviamo da più vicino i dati sui minori residenti a Bolzano per classi di età corrispondenti ai diversi gradi scolastici, emerge che il 16,6% dei 0-18-enni sono nell'età dell'asilo nido, il 16,7% della scuola materna, il 26,4% della scuola elementare, il 20,2% della scuola media e il 20,1% di una scuola superiore con maturità.

1.2.3. Popolazione per stato civile

La maggior parte della popolazione di Bolzano (44,9%) è costituita da coniugati/e, anche se ci sono leggermente più uomini celibi che coniugati (48,1% vs. 46,9%). La differenza è più spiccata tra le donne: 43,1% coniugate e 40,1% nubili (Tabella 3.11).

Inoltre è interessante notare che il 13,0% delle donne, ma solo il 2,4% degli uomini sono vedove/i.

Le differenze di stato civile dei due sessi sono considerevoli anche nelle diverse classi d'età: la maggior parte dei maschi over 75 sono coniugati (75,2%), mentre la maggior parte delle donne con 75 anni e oltre sono vedove (62,0%).

1.2.4. Popolazione per comune di nascita

I cittadini residenti a Bolzano dalla nascita sono 51.244 e costituiscono pertanto il 50,8% del totale della popolazione. Il 10,9% dei residenti sono nati in un altro comune della provincia di Bolzano, il 7,6% nella regione Veneto, il 5,3% nella provincia di Trento ed il 12,1% all'estero (Tabella 2.2).

1.2.5. Nomi di battesimo dei nati nel 2007

Nel corso del 2007 sono stati scelti con più frequenza i seguenti nomi di battesimo:

- femmine: Anna, Martina, Giulia, Sofia, Alessia, Chiara ed Emma
- maschi: Gabriel, Simone, Davide, Luca, Mattia, Matteo, Alessandro e Francesco

Sono stati assegnati complessivamente 459 diversi nomi di battesimo: 226 maschili e 233 femminili (Tabella 2.3).

1.2.6. Stranieri residenti a Bolzano

In data 31.12.2007 risultano iscritti nei registri anagrafici del Comune di Bolzano 10.147 stranieri; ciò equivale ad un aumento del 12,8% rispetto all'anno 2006 (dal 2005 al 2006 l'aumento era stato pari a 13,5%). Si tratta di un aumento importante considerando che, nello stesso periodo, la popolazione di cittadinanza italiana è invece diminuita dello 0,3%.

L'aumento degli stranieri è anche da ricondurre all'aumento delle nascite di bambini stranieri: nel 2000 costituivano il 5,6% delle nascite in totale, nel 2007 già il 20,2% (dal 2000 al 2007 la percentuale di nascite di bambini stranieri si è quadruplicata) (Grafico 2.2).

Su 100 residenti iscritti in anagrafe, 10 sono stranieri (nel 2006 erano 9). Nel 2007 Bolzano era il comune di residenza per il 30,8% di tutti gli stranieri residenti in provincia di Bolzano ([ASTAT, 1]).

Degli 10.147 stranieri residenti in città, per la prima volta le donne sono in maggioranza: 5.127 persone straniere sono donne (50,5%) e 5.020 uomini (49,5%) (Tabella 2.4). Nel corso degli ultimi 5 anni si riscontra un sensibile aumento della quota delle donne straniere (nel 2002 era ancora pari al 44,5%), segno inequivocabile di un processo di stabilizzazione della componente straniera.

Esaminando la composizione della popolazione straniera, si conferma per il 2007 una spiccata realtà multietnica: sono state infatti rilevate 105 cittadinanze diverse. I paesi di provenienza più rappresentati sono l'Albania con 1.975 immigrati (19,5%), il Marocco con 1.245 (12,3%), il Pakistan con 610 (6,0%) la Germania con 542 (5,3%), la Romania con 490 (4,8%), il Perù con 430 (4,2%), l'Ucraina con 393 (3,9%) e Macedonia con 360 (3,6%) (Tabella 2.5).

Più in generale, il 55,7% degli stranieri sono europei, il 20,3% africani, il 15,9% asiatici e l'8,0% americani (Tabella 3.12). Il 33,5% degli stranieri europei provengono da paesi dell'Unione Europea e il 66,5% da paesi europei non facenti parte dell'UE. Complessivamente, l'81,3% degli stranieri sono cittadini extracomunitari.

La componente straniera incide notevolmente sull'età media della popolazione di Bolzano, trattandosi di una popolazione complessivamente più giovane. Il 25,4% degli stranieri residenti a Bolzano nel 2007 appartiene infatti alla fascia di età 25-34 anni (Tabella 3.14) e solo il 2,8% ha più di 65 anni (Tabella 3.13).

Il 21,1% degli stranieri residenti sono minorenni (Tabella 3.15), nel 2006 erano il 20,5%. I minorenni stranieri costituiscono il 12,9% del totale dei minorenni residenti a Bolzano; erano 11,4% nel 2006 (Tabella 3.16).

A differenza del resto della popolazione bolzanina, la maggioranza degli stranieri residenti (69,7%) risulta essere celibe/nubile (Tabella 3.17). A tale proposito, emergono comunque delle differenze tra uomini (il 71,0% sono celibi e il 28,3% coniugati) e donne (il 68,4% sono nubili, a fronte del 29,2% di coniugate), anche se questa differenza è minima e tende ad avvicinarsi alla media bolzanina.

Tabella 2.1:

Popolazione residente al 31.12.2007 per singolo anno di età e sesso

Anno di nascita	Età (anni)	Sesso		Totale	Anno di nascita	Età (anni)	Sesso		Totale
		Maschi	Femmine				Maschi	Femmine	
2007	Meno di 1	526	451	977	1960	47	707	732	1.439
2006	1	457	483	940	1959	48	702	698	1.400
2005	2	523	457	980	1958	49	701	703	1.404
2004	3	504	464	968	1957	50	611	728	1.339
2003	4	507	496	1.003	1956	51	635	667	1.302
2002	5	493	440	933	1955	52	602	636	1.238
2001	6	491	449	940	1954	53	606	608	1.214
2000	7	449	467	916	1953	54	540	625	1.165
1999	8	485	461	946	1952	55	540	646	1.186
1998	9	466	456	922	1951	56	532	631	1.163
1997	10	474	400	874	1950	57	580	679	1.259
1996	11	447	475	922	1949	58	586	637	1.223
1995	12	441	393	834	1948	59	628	727	1.355
1994	13	472	446	918	1947	60	609	795	1.404
1993	14	415	441	856	1946	61	693	872	1.565
1992	15	445	403	848	1945	62	530	582	1.112
1991	16	486	412	898	1944	63	569	705	1.274
1990	17	460	422	882	1943	64	620	717	1.337
1989	18	454	429	883	1942	65	628	699	1.327
1988	19	461	420	881	1941	66	666	741	1.407
1987	20	381	406	787	1940	67	639	713	1.352
1986	21	433	402	835	1939	68	563	712	1.275
1985	22	458	418	876	1938	69	602	655	1.257
1984	23	462	450	912	1937	70	528	569	1.097
1983	24	524	436	960	1936	71	468	552	1.020
1982	25	514	459	973	1935	72	452	561	1.013
1981	26	550	469	1.019	1934	73	466	549	1.015
1980	27	629	495	1.124	1933	74	386	553	939
1979	28	545	547	1.092	1932	75	408	555	963
1978	29	586	552	1.138	1931	76	403	546	949
1977	30	606	570	1.176	1930	77	391	529	920
1976	31	644	642	1.286	1929	78	271	487	758
1975	32	690	681	1.371	1928	79	310	467	777
1974	33	753	750	1.503	1927	80	275	454	729
1973	34	702	808	1.510	1926	81	316	433	749
1972	35	845	801	1.646	1925	82	235	460	695
1971	36	865	866	1.731	1924	83	221	405	626
1970	37	843	788	1.631	1923	84	205	420	625
1969	38	918	867	1.785	1922	85	184	424	608
1968	39	821	780	1.601	1921	86	165	362	527
1967	40	808	834	1.642	1920	87	122	324	446
1966	41	883	879	1.762	1919	88	63	195	258
1965	42	930	887	1.817	1918	89	39	108	147
1964	43	904	901	1.805	1917	90	35	92	127
1963	44	769	854	1.623	1916	91	36	104	140
1962	45	766	792	1.558	1915	92	34	130	164
1961	46	768	731	1.499	1914	93	38	108	146

Tabella 2.1: segue

Anno di nascita	Età (anni)	Sesso		Totale
		Maschi	Femmine	
1913	94	25	92	117
1912	95	20	67	87
1911	96	8	49	57
1910	97	5	31	36
1909	98	6	21	27
1908	99	4	16	20
1907	100	1	9	10
1906	101	1	7	8
1905	102	1	4	5
1904	103	0	1	1
1901	106	0	2	2
Totale		48.264	52.524	100.788

Graf. 2.1:



Tabella 2.2:

Popolazione residente al 31.12.2007 per regioni di nascita

Regione di nascita	Valori assoluti	Composizione percentuale
Alto Adige	62.268	61,8%
- di cui: Comune di Bolzano	51.244	50,8%
Veneto	7.697	7,6%
Trentino	5.374	5,3%
Calabria	2.402	2,4%
Lombardia	1.946	1,9%
Sicilia	1.464	1,5%
Campania	1.454	1,4%
Puglia	1.331	1,3%
Emilia-Romagna	901	0,9%
Lazio	799	0,8%
Friuli-Venezia-Giulia	711	0,7%
Piemonte	420	0,4%
Sardegna	381	0,4%
Toscana	346	0,3%
Basilicata	260	0,3%
Abruzzo	250	0,2%
Marche	239	0,2%
Liguria	226	0,2%
Umbria	98	0,1%
Molise	51	0,1%
Aosta	14	0,0%
Austria	967	1,0%
Germania	1.139	1,1%
Svizzera	259	0,3%
Altri paesi UE	1.810	1,8%
Altri paesi europei esterni alla UE	3.260	3,2%
Africa	1.870	1,9%
America	1.186	1,2%
Asia	1.488	1,5%
Oceania/Apolidi	177	0,2%
Totale	100.788	100,0%

Tabella 2.3:

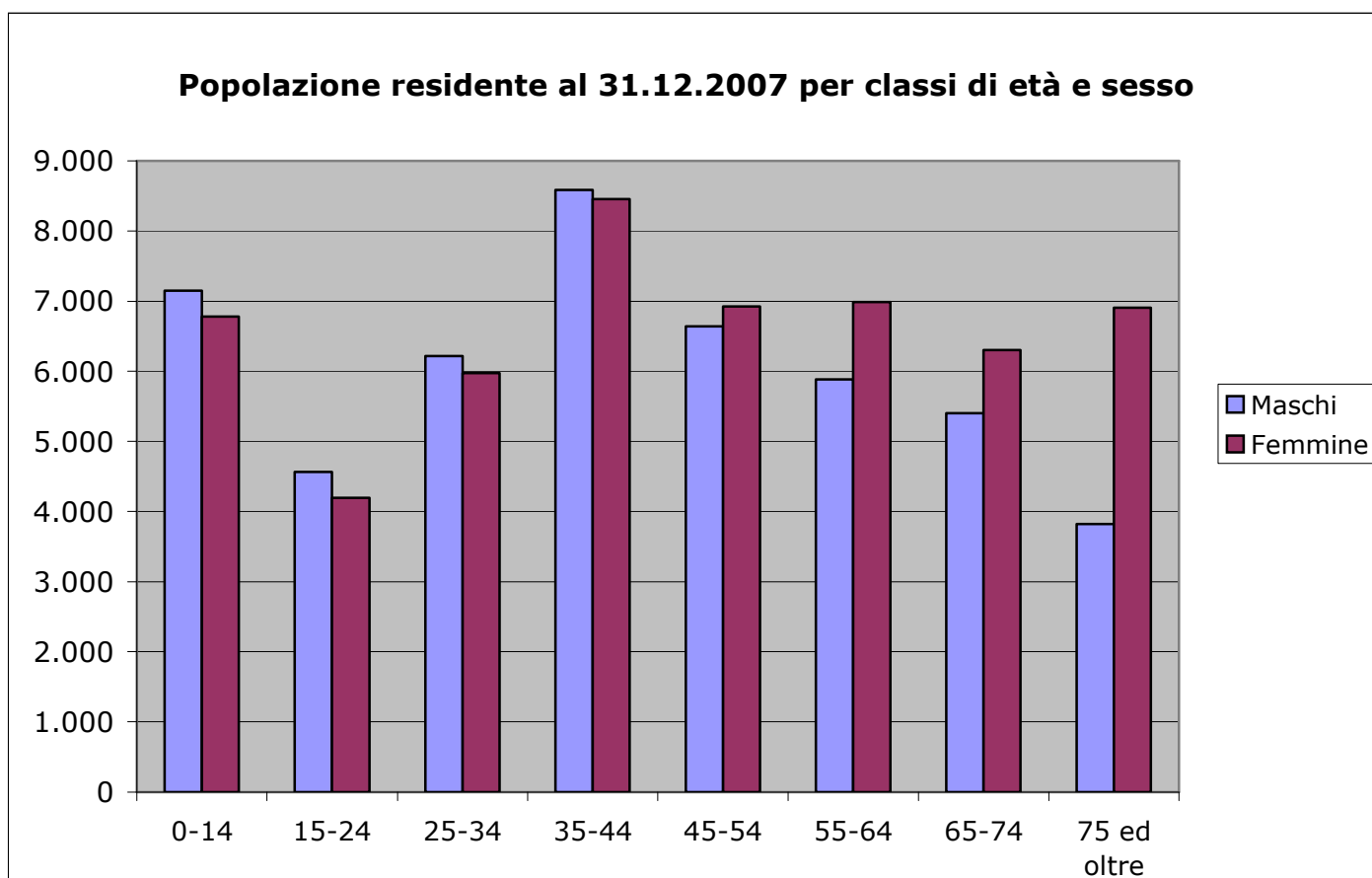
I 10 nomi di battesimo più ricorrenti tra i nati nel 2007 - Situazione al 31.12.

Femmine				Maschi			
Posizione	Nome	Frequenza	%	Posizione	Nome	Frequenza	%
1	ANNA	19	8,2	1	GABRIEL	18	8,0
2	MARTINA	13	5,6	2	SIMONE	14	6,2
3	GIULIA	12	5,2	3	DAVIDE	13	5,8
3	SOFIA	12	5,2	3	LUCA	13	5,8
4	ALESSIA	11	4,7	3	MATTIA	13	5,8
5	CHIARA	10	4,3	4	MATTEO	12	5,3
5	EMMA	10	4,3	5	ALESSANDRO	11	4,9
6	GIADA	9	3,9	5	FRANCESCO	11	4,9
6	VALENTINA	9	3,9	6	DANIEL	10	4,4
7	ELISA	8	3,4	7	ALEX	9	4,0
7	SARA	8	3,4	7	ANDREA	9	4,0
8	ALICE	7	3,0	7	LORENZO	9	4,0
8	LISA	7	3,0	8	ALESSIO	8	3,5
9	GAIA	6	2,6	8	MANUEL	8	3,5
9	NICOLE	6	2,6	9	CHRISTIAN	7	3,1
10	GRETA	5	2,1	9	FABIAN	7	3,1
10	MARIE	5	2,1	9	GABRIELE	7	3,1
				9	LEONARDO	7	3,1
				10	RICCARDO	6	2,7

Grafico 2.2

Tabella 2.4:

Indicatori sulla popolazione residente nel Comune di Bolzano - 2007

<i>Indicatore</i>	<i>Valore</i>	<i>Di cui: Femmine</i>
Tasso di natalità	9,9	
Tasso di mortalità	9,0	
Saldo naturale	+90	
Saldo migratorio	+ 788	
Indice di vecchiaia	161,0	
Indice di ricambio	152,4	
Indice demografico di dipendenza	56,4	
Percentuale di popolazione residente di 65 anni e oltre	22,3%	58,9%
Percentuale di popolazione residente di 75 anni e oltre	10,6%	64,4%
Percentuale di popolazione residente di 85 anni e oltre	2,9%	73,2%
Percentuale di minori	16,4%	48,4%
Percentuale di popolazione residente straniera	9,9%	50,5%

Tabella 2.5:

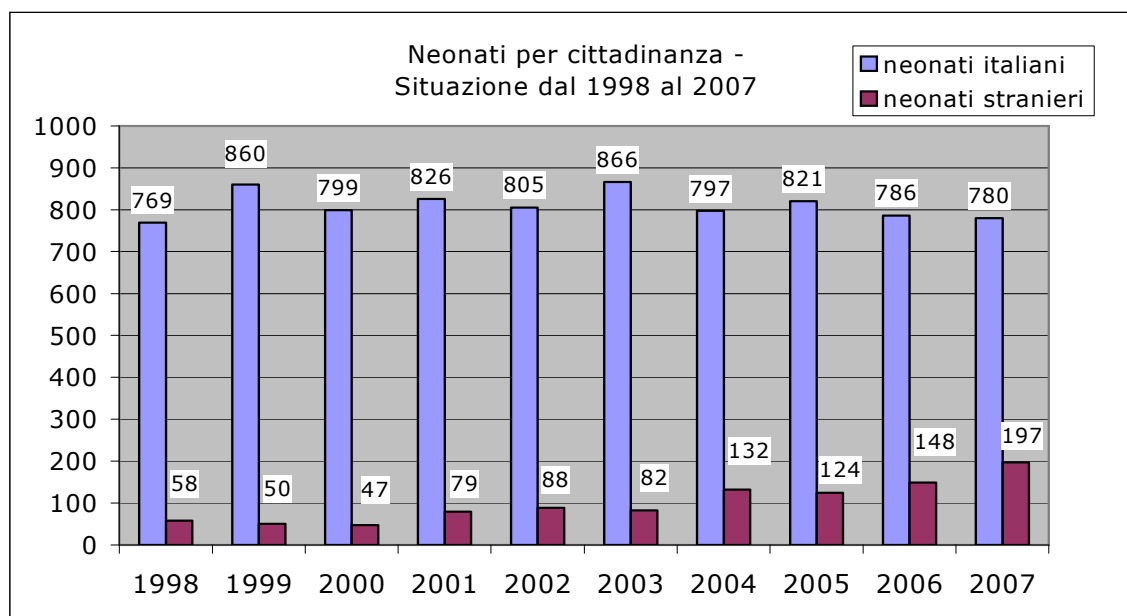
Graduatoria delle comunità più numerose di cittadini stranieri residenti a Bolzano – Situazione al 31.12.2007

<i>Paese estero</i>	<i>Frequenza</i>	<i>%</i>
Albania	1.975	19,5
Marocco	1.245	12,3
Pakistan	610	6,0
Germania	542	5,3
Romania	490	4,8
Perù	430	4,2
Ucraina	393	3,9
Macedonia	360	3,5
Tunisia	330	3,3
Moldavia	324	3,2
Cina	281	2,8
Serbia-Montenegro	276	2,7
Polonia	240	2,4
Austria	234	2,3
Bangladesh	225	2,2

1.3. Composizione delle famiglie residenti a Bolzano

In data 31.12.2007 sono iscritte nei registri anagrafici del Comune di Bolzano 46.568 famiglie (549 ovvero l'1,2% in più rispetto al 2006). La quota delle famiglie bolzanine rispetto a quelle della provincia di Bolzano è risultata pari al 23,2% [ASTAT, 1].

2.3.1. Famiglie per numero di componenti

Sul totale delle famiglie bolzanine, quelle unipersonali rappresentano la parte preponderante, con il 39,6% (Tabella 2.6). Ciò significa che 18.439 persone risultano vivere da sole. La percentuale delle famiglie composte da 2 persone invece ammonta al 28,1% delle famiglie bolzanine.

Nel 2007 la media del numero di componenti per famiglia ammonta a 2,1 a fronte di 2,5 a livello provinciale (Tabella 2.7, [ASTAT, 2]).

2.3.2. Le diverse tipologie di famiglie

Il 24,1% delle famiglie di Bolzano è costituito da coppie con figli, il 17,2% da coppie senza figli (Tabella 2.6).

Complessivamente a Bolzano risiedono 17.809 famiglie con figli (38,2%) e 28.759 (61,8%) senza figli.

2.3.3. Famiglie con figli

Tra le 17.809 famiglie con figli prevalgono quelle con un solo figlio (57,1%, Tabella 2.6). Seguono le famiglie con 2 figli (34,8%). Famiglie con 3 e più figli sono presenti in percentuali inferiori.

Un quadro simile si ottiene anche da un'analisi a livello provinciale: i dati al 31.12.2006 tuttavia dimostrano che, con il progressivo diminuire della dimensione del comune, aumenta il numero medio di figli per famiglia (Tabella 2.8, [ASTAT, 2]).

In data 31.12.2007, a Bolzano ci sono complessivamente 9.736 famiglie con figli minorenni (Tabella 3.23). Ciò corrisponde al 54,7% di tutte le famiglie con figli. Il 37,1% delle famiglie con figli sono famiglie monogenitore, di cui l'78,2% sono madri sole (Tabella 3.24).

2.3.4. Famiglie unipersonali

Le famiglie unipersonali costituiscono la tipologia più diffusa a Bolzano (18.439). Delle persone che vivono sole, il 41,8% sono uomini, il 58,2% donne.

Esaminando le famiglie unipersonali per sesso e stato civile, emerge che sia tra gli uomini che tra le donne, che vivono soli prevalgono le persone celibi/nubili (62,3% per gli uomini e 42,1% per le donne (Grafico 2.3).

Nelle fasce di età più alte, tra le persone che vivono sole, spicca la prevalenza delle donne: gli uomini soli sopra i 60 anni costituiscono appena il 25,3%, le donne invece il 56,2% (Tabella 3.27). Gli uomini soli prevalgono invece in tutte le fasce di età tra i 0 e i 59 anni (Tabella 3.28).

2.3.5 Famiglie di soli stranieri

Al 31.12.2007 erano 5.329 le famiglie residenti composte da soli persone con cittadinanza straniera (11,4% delle famiglie di Bolzano). Il 64,3% sono famiglie unipersonali: il 74,5% sono celibi/nubili. 1.140 famiglie straniere hanno figli (21,4%), di cui il 47,0% ha un solo figlio e il 34,8% ne ha due.

2.3.6. Convivenze

Al 31.12.2007, complessivamente 1.442 persone risiedono a Bolzano in regime di convivenza (si intendono le comunità religiose, militari, penitenziari, di cura e di assistenza): il 54,2% di loro sono uomini ed il 45,8% donne. Dall'analisi per classi di età e sesso emerge inoltre che, mentre la gran parte delle donne che vivono in convivenze appartengono alla classe di età degli ultra-75enni (71,3%), la maggioranza degli uomini registrati in convivenza ha un'età compresa tra i 25 ed i 54 anni (58,6%) (Grafico 2.4).

Delle 67 convivenze esistenti, il 56,7% è composto da gruppi fino a 10 persone (Tabella 2.9).

Tabella 2.6:

Indicatori sulle famiglie residenti nel Comune di Bolzano al 31.12.2007

<i>Indicatore</i>	<i>Valore</i>
Numero medio di componenti per famiglia	2,1
Percentuale di famiglie unipersonali	39,6%
Percentuali di famiglie con figli	38,2%
Percentuale di coppie con figli	24,1%
Percentuali di madri/padri sole/i con figli sul totale famiglie con figli	37,1%
Percentuali di famiglie con 1 figlio sul totale famiglie con figli	57,1%

Tabella 2.7:

Famiglie per numero di componenti e classe di ampiezza dei comuni al 31.12.2006

Famiglie con ... componenti	Comuni con ...			Merano	Bolzano	Totale Provincia
	0-2.000 abitanti	2.000-5.000 abitanti	5.000-20.000 abitanti			

Composizione percentuale

1	29,5	28,4	32,2	43,5	39,3	33,5
2	20,3	20,5	23,0	25,9	28,1	23,4
3	16,6	17,3	17,4	15,2	17,2	17,1
4	19,9	20,4	18,3	11,5	11,6	16,9
5	9,4	9,0	6,6	3,0	2,8	6,4
6	2,8	2,9	1,8	0,6	0,7	1,9
7 e più	1,6	1,5	0,7	0,3	0,3	0,9
Totale	100,0	100,0	100,0	100,0	100,0	100,0
Ampiezza media delle famiglie	2,8	2,8	2,5	2,1	2,1	2,5

Fonte: [ASTAT, 2], Tab. 3.12

Tabella 2.8:

Famiglie con figli per numero di figli e classe di ampiezza dei comuni al 31.12.2006

Famiglie con ... figli	Comuni con.....			Merano	Bolzano	Totale Provincia
	0-2.000 abitanti	2.000- 5.000 abitanti	5.000- 20.000 abitanti			
Dati assoluti						
1	4.167	11.941	11.109	3.429	10.227	40.873
2	4.623	12.948	10.696	2.313	6.129	36.709
3	1.899	5.092	3.483	476	1.146	12.096
4 e più	622	1.610	930	112	255	3.529
Totale	11.311	31.591	26.218	6.330	17.757	93.207
Composizione percentuale						
1	36,8	37,8	42,4	54,2	57,6	43,9
2	40,9	41,0	40,8	36,5	34,5	39,4
3	16,8	16,1	13,3	7,5	6,5	13,0
4 e più	5,5	5,1	3,5	1,8	1,4	3,8
Totale	100,0	100,0	100,0	100,0	100,0	100,0

Fonte: [ASTAT, 2], Tab. 3.14

Graf. 2.3:



Tabella 2.9:

Convivenze per numero di componenti al 31.12.2007

<i>Numero di componenti</i>	<i>Numero convivenze</i>	<i>Percentuale</i>	<i>Percentuale cumulata</i>
1	7	10,4	10,4
2	4	6,0	16,4
3	7	10,4	26,9
4	3	4,5	31,3
5	2	3,0	34,3
6	4	6,0	40,3
7	5	7,5	47,8
8	3	4,5	52,2
9	2	3,0	55,2
10 e oltre	30	45,0	100,0
Totale	67	100,0	

Graf. 2.4:

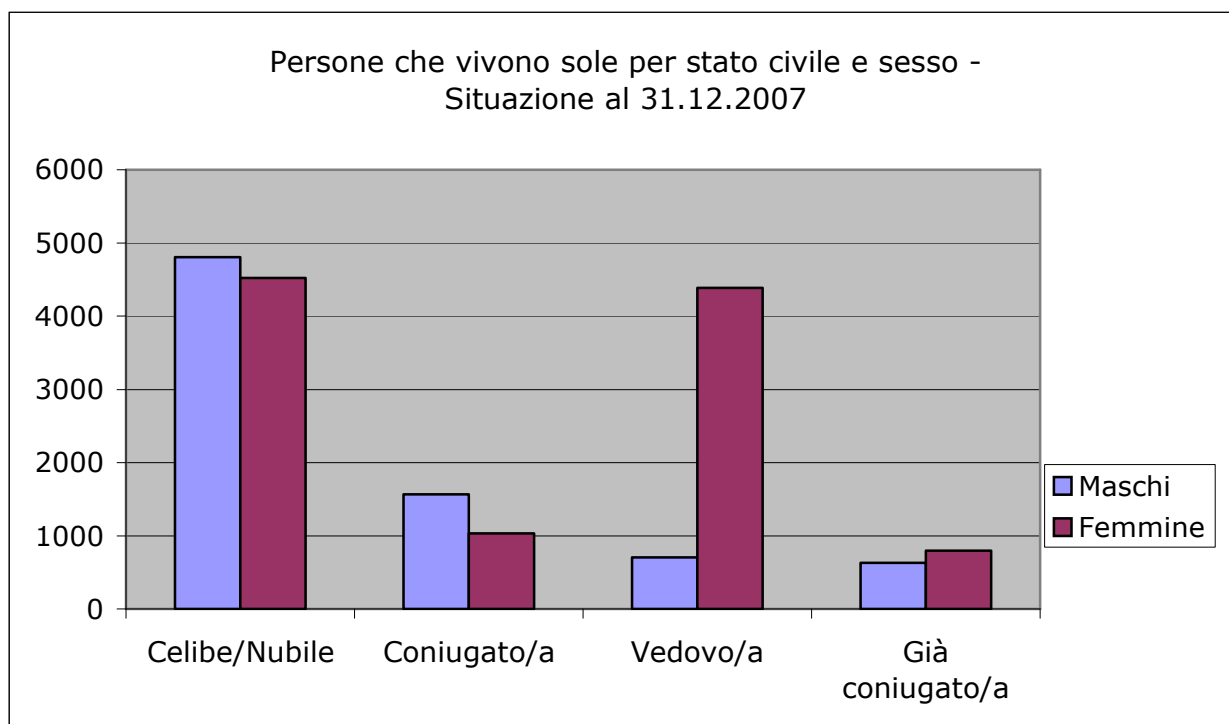
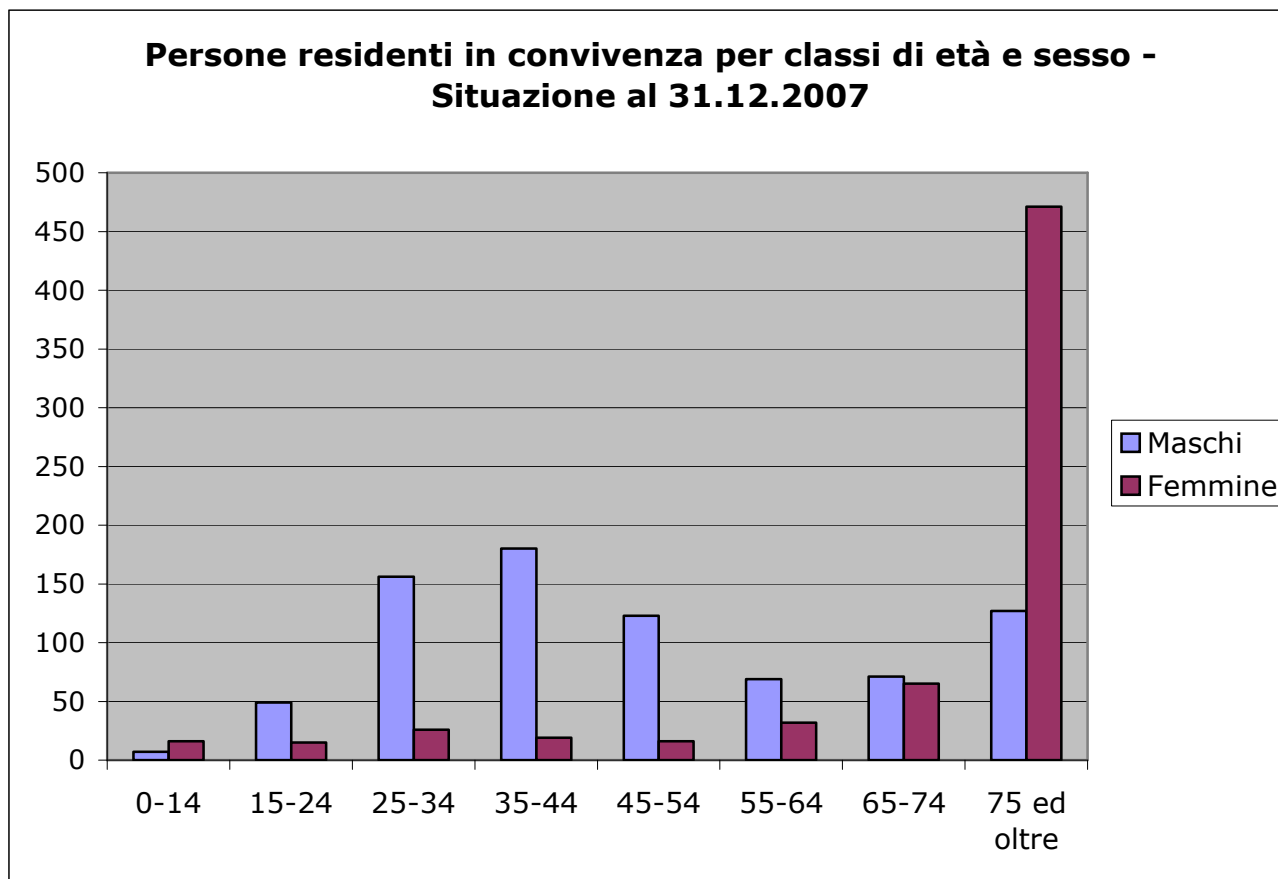

1.4. Lo sviluppo demografico dal 1940 e previsione fino al 2020

Dal 1940 al 1950 la popolazione della città di Bolzano è aumentata del 20%, passando da 59.951 a 72.773 abitanti. Anche gli anni '50 sono ancora caratterizzati da un forte incremento demografico, mentre negli anni '60 il ritmo di crescita ha subito un rallentamento. Dalla seconda metà degli anni '70 fino al 1995 si è invece instaurata la tendenza ad un vero e proprio declino demografico; in quegli anni infatti, la popolazione ha subito un progressivo e costante decremento (Tabella 2.10).

Per comprendere il calo della popolazione bolzanina in questo periodo bisogna analizzare il saldo naturale e quello migratorio.

Fino agli anni '60 la popolazione di Bolzano è cresciuta sulla spinta dell'immigrazione. A partire dagli anni '70 in poi, le emigrazioni sono sempre state superiori alle immigrazioni. Dalla metà degli anni '80 fino al 1995 l'andamento delle curve migratorie procede in parallelo, sempre comunque con una prevalenza dell'emigrazione rispetto all'immigrazione. La causa principale del forte movimento emigratorio, soprattutto verso i comuni limitrofi, in particolare Laives e i comuni dell'Oltradige, è da ricercarsi tra l'altro nella difficile situazione abitativa del capoluogo.

Dal 1996 il saldo migratorio di Bolzano è nuovamente positivo e dal 1999 già in grado di compensare il saldo naturale negativo. La popolazione di Bolzano è da allora in continuo aumento e soprattutto negli anni dal 2004 si registrano variazioni positive sostanziose, paragonabili a quelli degli anni '60 e '70.

Per quanto riguarda la componente naturale, a partire dagli anni '70 Bolzano presenta saldi naturali nettamente negativi (Grafici 2.5 e 2.6). Solo dal 2004 il saldo naturale torna di nuovo positivo.

L'incremento della popolazione residente comporta anche una maggiore densità abitativa, che negli ultimi 5 anni è passata da 1.836 a 1.926 abitanti per km² (Tabella 2.11).

La popolazione bolzanina diventa sempre più vecchia; aumenta progressivamente l'età media dei residenti e la parte degli ultra-65enni. Questa tendenza viene confermata dall'indice di vecchiaia, che passa da 155,4 nel 2002 a 161 anziani su 100 giovani nel 2007. In aumento è anche l'indice di dipendenza: il valore passa da 50,0 nel 2002 a 56,4 nel 2007.

Incrementa anche la quota di minori rispetto alla popolazione complessiva, passata dal 15,4% nel 2002 al 16,4% nel 2007.

Per quanto riguarda lo stato civile dei residenti, negli ultimi 5 anni emergono principalmente i seguenti profili: la maggior parte della popolazione di Bolzano è costituita da coniugati/e e sono molto più donne che uomini ad essere vedove/i.

Aumenta costantemente la consistenza di stranieri nel comune di Bolzano, da 5,5% nel 2002 a 10,1% nel 2007. Immigrano soprattutto persone provenienti da paesi europei esterni all'UE, seguono cittadini provenienti dall'Africa, da paesi UE e dall'Asia. questi ultimi hanno superato da alcuni anni numericamente gli immigrati. Nell'ultimo anno sono aumentate sensibilmente le immigrazioni da paesi UE (+ 41%).

Se fino a pochi anni fa prevalevano gli stranieri maschi, ultimamente si riscontra un sensibile aumento della quota delle donne straniere.

Mentre la percentuale di minori stranieri aumenta (da 18,9% nel 2002 a 21,1% nel 2007), è in lieve diminuzione la percentuale di stranieri con 65 anni e più (da 3,4% nel 2002 a 2,8% nel 2007).

Esaminando la popolazione straniera per stato civile, si conferma per ora la tendenza della maggioranza degli stranieri residenti ad essere celibi/nubili, a differenza del resto della popolazione bolzanina.

Per quanto riguarda le famiglie bolzanine in generale, queste sono in continuo aumento - soprattutto le famiglie unipersonali: nel 2002 il 36,8% delle famiglie era composto da un componente, nel 2007 il 39,6%. Seguono le coppie con figli, poi quelle senza figli (Tabella 2.11).

Rimane stabile negli ultimi 5 anni il numero medio di componenti per famiglia, con un valore di 2,2, ma cambia il profilo delle famiglie: diminuiscono quelle con figli (da 41,4% nel 2002 a 38,2% nel 2007), anche se aumenta il numero medio di questi; ci sono sempre più famiglie con 2 o 3 figli, mentre diminuisce la percentuale di famiglie con un solo figlio (Tabella 2.11).

Un nuovo modello di previsione della popolazione dell'ASTAT [ASTAT, 3] prevede il seguente scenario per Bolzano:

- la popolazione nella città di Bolzano passerà dalle 100.788 persone iscritte nei registri anagrafici del 2007 alle 104.933 persone nell'anno 2020, ovvero un incremento della popolazione del 4,1% (Tabella 2.12).
- Dal 2007 al 2020 ci sarà un progressivo invecchiamento della popolazione, con un aumento dell'8,3% della popolazione sopra i 65 anni (gli over 65enni rappresenteranno il 23,1% della popolazione totale contro il 13,6% dei minori tra 0 e 14 anni) (Tabella 2.13).
- Gli stranieri residenti a Bolzano nel 2020 saranno più del doppio rispetto al 2007 (+133,8%) e costituiranno il 22,6% della popolazione totale (Tabella 2.15).
- Per gli stranieri la fascia di età più rappresentata sarà anche per gli anni a venire quella tra i 15 e i 65 anni, ma tenderà progressivamente a diminuire (nel 2007 è pari a 78,9%, nel 2020 si prevede un 66,7%) per lasciare il posto ai minori di 14

anni, che nel 2020 saranno il 27,7% della popolazione straniera totale (Tabella 2.16).

Tabella 2.10:

Stato e movimento della popolazione residente nel comune di Bolzano 1940-2007

Anno	Dati assoluti						Per 1.000 abitanti				
	Popol. residente al 31.12.	Nati vivi	Morti	Saldo naturale	Saldo migratorio	Variazione della popolazione	Nati vivi	Morti	Saldo naturale	Saldo migratorio	Variazione della popolazione
1940	59.951	1.313	554	759	79	838	22,1	9,3	12,7	1,3	14,1
1941	63.495	1.572	534	1.038	2.506	3.544	25,5	8,7	16,8	40,6	57,4
1942	65.402	1.726	612	1.114	793	1.907	26,8	9,5	17,3	12,3	29,6
1943	65.553	1.392	623	769	-618	151	21,3	9,5	11,7	-9,4	2,3
1944	63.791	1.122	549	573	-2.335	-1.762	17,3	8,5	8,9	-36,1	-27,2
1945	62.651	1.002	693	309	-1.449	-1.140	15,8	11,0	4,9	-22,9	-18,0
1946	65.794	1.606	508	1.098	2.045	3.143	25,0	7,9	17,1	31,8	48,9
1947	69.247	1.409	621	788	2.665	3.453	20,9	9,2	11,7	39,5	51,1
1948	71.876	1.349	625	724	1.905	2.629	19,1	8,9	10,3	27,0	37,3
1949	71.530	1.172	721	451	-797	-346	16,3	10,1	6,3	-11,1	-4,8
1950	72.773	1.130	537	593	650	1.243	15,7	7,4	8,2	9,0	17,2
1951	71.103	1.110	581	529	1.835	-1.670	15,4	8,1	7,4	25,5	-23,2
1952	72.463	1.150	586	564	796	1.360	16,0	8,2	7,9	11,1	18,9
1953	74.600	1.155	505	650	1.487	2.137	15,7	6,9	8,8	20,2	29,1
1954	76.906	1.207	535	672	1.634	2.306	15,9	7,1	8,9	21,6	30,4
1955	78.945	1.236	518	718	1.321	2.039	15,9	6,6	9,2	17,0	26,2
1956	80.233	1.313	636	677	611	1.288	16,5	8,0	8,5	7,7	16,2
1957	81.562	1.311	611	700	629	1.329	16,2	7,6	8,7	7,8	16,4
1958	82.815	1.344	608	736	517	1.253	16,4	7,4	9,0	6,3	15,2
1959	84.794	1.394	651	743	1.236	1.979	16,6	7,8	8,9	14,7	23,6
1960	87.115	1.486	628	858	1.463	2.321	17,3	7,3	10,0	17,0	27,0
1961	88.980	1.547	666	881	2.015	1.865	17,6	7,6	10,0	22,9	21,2
1962	90.805	1.641	709	932	893	1.825	18,3	7,9	10,4	9,9	20,3
1963	93.671	1.738	809	929	1.937	2.866	18,8	8,8	10,1	21,0	31,1
1964	96.701	1.988	737	1.251	1.779	3.030	20,9	7,7	13,1	18,7	31,8
1965	98.487	2.027	805	1.222	564	1.786	20,8	8,2	12,5	5,8	18,3
1966	100.466	1.899	748	1.151	828	1.979	19,1	7,5	11,6	8,3	19,9
1967	101.825	1.818	744	1.074	285	1.359	18,0	7,4	10,6	2,8	13,4
1968	103.479	1.810	848	962	692	1.654	17,6	8,3	9,4	6,7	16,1
1969	104.699	1.827	910	917	303	1.220	17,6	8,7	8,8	2,9	11,7
1970	106.009	1.817	806	1.011	299	1.310	17,2	7,7	9,6	2,8	12,4
1971	105.616	1.853	831	1.022	-579	-393	17,5	7,9	9,7	-5,5	-3,7
1972	105.735	1.651	862	789	-670	119	15,6	8,2	7,5	-6,3	1,1
1973	106.788	1.575	855	720	333	1.053	14,8	8,0	6,8	3,1	9,9
1974	107.081	1.426	866	560	-267	293	13,3	8,1	5,2	-2,5	2,7
1975	107.112	1.298	897	401	-370	31	12,1	8,4	3,7	-3,5	0,3
1976	106.913	1.063	870	193	-392	-199	9,9	8,1	1,8	-3,7	-1,9
1977	106.634	969	877	92	-371	-279	9,1	8,2	0,9	-3,5	-2,6
1978	106.464	902	907	-5	-165	-170	8,5	8,5	-	-1,5	-1,6
1979	106.199	866	943	-77	-188	-265	8,1	8,9	-0,7	-1,8	-2,5
1980	105.854	885	903	-18	-327	-345	8,3	8,5	-0,2	-3,1	-3,3
1981	104.975	801	886	-85	-717	-879	7,6	8,4	-0,8	-6,8	-8,3
1982	103.979	830	936	-106	-890	-996	7,9	9,0	-1,0	-8,5	-9,5
1983	103.009	761	892	-131	-839	-970	7,4	8,6	-1,3	-8,1	-9,4
1984	102.643	773	925	-152	-214	-366	7,5	9,0	-1,5	-2,1	-3,6
1985	102.111	775	890	-115	-417	-532	7,6	8,7	-1,1	-4,1	-5,2
1986	101.515	750	993	-243	-353	-596	7,4	9,8	-2,4	-3,5	-5,9
1987	101.230	739	843	-104	-181	-285	7,3	8,3	-1,0	-1,8	-2,8
1988	100.944	863	835	28	-314	-286	8,5	8,3	0,3	-3,1	-2,8
1989	100.707	830	859	-29	-208	-237	8,2	8,5	-0,3	-2,1	-2,4
1990	100.380	882	896	-14	-313	-327	8,8	8,9	-0,1	-3,1	-3,3
1991	98.059	850	907	-57	-434	-2.321	8,6	9,1	-0,6	-4,4	-23,4
1992	98.350	807	904	-97	388	291	8,2	9,2	-1,0	4,0	3,0
1993	97.924	813	972	-159	-267	-426	8,3	9,9	-1,6	-2,7	-4,3
1994	97.548	823	939	-116	-260	-376	8,4	9,6	-1,2	-2,7	-3,8

Tabella 2.15: segue

Anno	Dati assoluti						Per 1.000 abitanti				
	Popol. residente al 31.12.	Nati vivi	Morti	Saldo naturale	Saldo migratorio	Variazione della popolazione	Nati vivi	Morti	Saldo naturale	Saldo migratorio	Variazione della popolazione
1995	97.078	752	855	-103	-367	-470	7,7	8,8	-1,1	-3,8	-4,8
1996	96.949	812	961	-149	20	-129	8,4	9,9	-1,5	0,2	-1,3
1997	97.073	801	936	-135	259	124	8,3	9,6	-1,4	2,7	1,3
1998	97.043	826	944	-118	88	-30	8,5	9,7	-1,2	0,9	-0,3
1999	97.232	900	956	-56	245	189	9,3	9,8	-0,6	2,5	1,9
2000	97.300	854	934	-80	148	68	8,8	9,6	-0,8	1,5	0,7
2001	94.855	901	940	-39	56	17	9,4	9,8	-0,4	0,6	0,2
2002	95.400	888	890	-2	547	545	9,3	9,4	0,0	5,7	5,7
2003	96.097	982	998	-16	713	697	10,3	10,4	-0,2	7,4	7,3
2004	97.236	955	943	12	1.127	1.139	9,9	9,8	0,1	11,7	11,8
2005	98.657	955	959	-4	1.425	1.421	9,8	9,8	0,0	14,5	14,5
2006	99.751	927	889	38	1.056	1.094	9,3	9,0	0,4	10,6	11,0
2007	100.629	991	901	90	788	878	9,8	9,0	0,9	7,8	8,7

Fonte: Statistica ufficiale della popolazione

Tabella 2.11:

Andamento di alcuni indicatori della popolazione bolzanina: 2002-2007

Indicatore	2002	2003	2004	2005	2006	2007
Indice di vecchiaia	155,4	158,4	157,8	159,0	160,9	161,0
Indice di dipendenza	50,0	51,5	52,6	53,9	55,1	56,4
Densità abitativa (abitanti/km ²)	1.823	1.836	1.858	1.885	1.906	1.926
Percentuale di popolazione residente di 65 anni e oltre	20,3	20,8	21,1	21,5	21,9	22,3
Percentuale di minori	15,4	15,5	15,8	16,1	16,2	16,4
Percentuale di popolazione straniera	5,5	6,0	7,0	8,0	9,0	10,1
Percentuale di minori stranieri	18,9	18,8	20,0	20,4	20,5	21,1
Percentuale di minori stranieri sul totale minori	6,8	7,3	8,8	10,2	11,4	12,9
Percentuali di famiglie unipersonali	36,8	37,1	37,8	38,5	39,3	39,6
Percentuali di famiglie con figli	41,4	40,7	40,0	39,4	38,6	38,2
Percentuali di famiglie con 1 figlio sul tot. famiglie	58,4	58,4	58,4	57,9	57,6	57,1
Percentuali di famiglie con 3 figli sul tot. famiglie	6,0	6,0	6,1	6,3	6,4	6,6

Graf. 2.5: Andamento demografico a Bolzano al 31.12. - 1951-2007

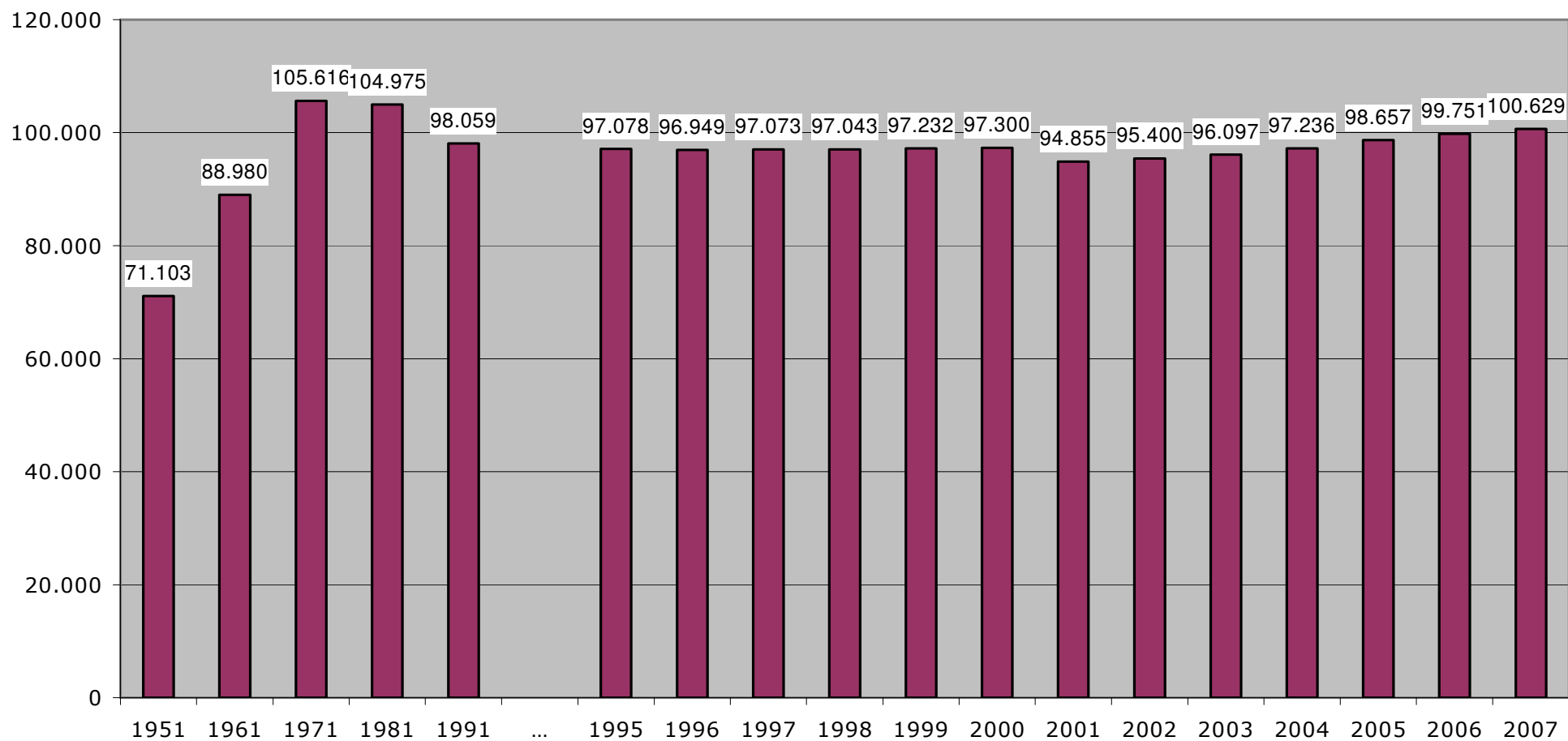

Fonte: Statistica ufficiale della popolazione

Graf. 2.6: Tasso di natalità e mortalità per 1.000 abitanti - 1950-2007

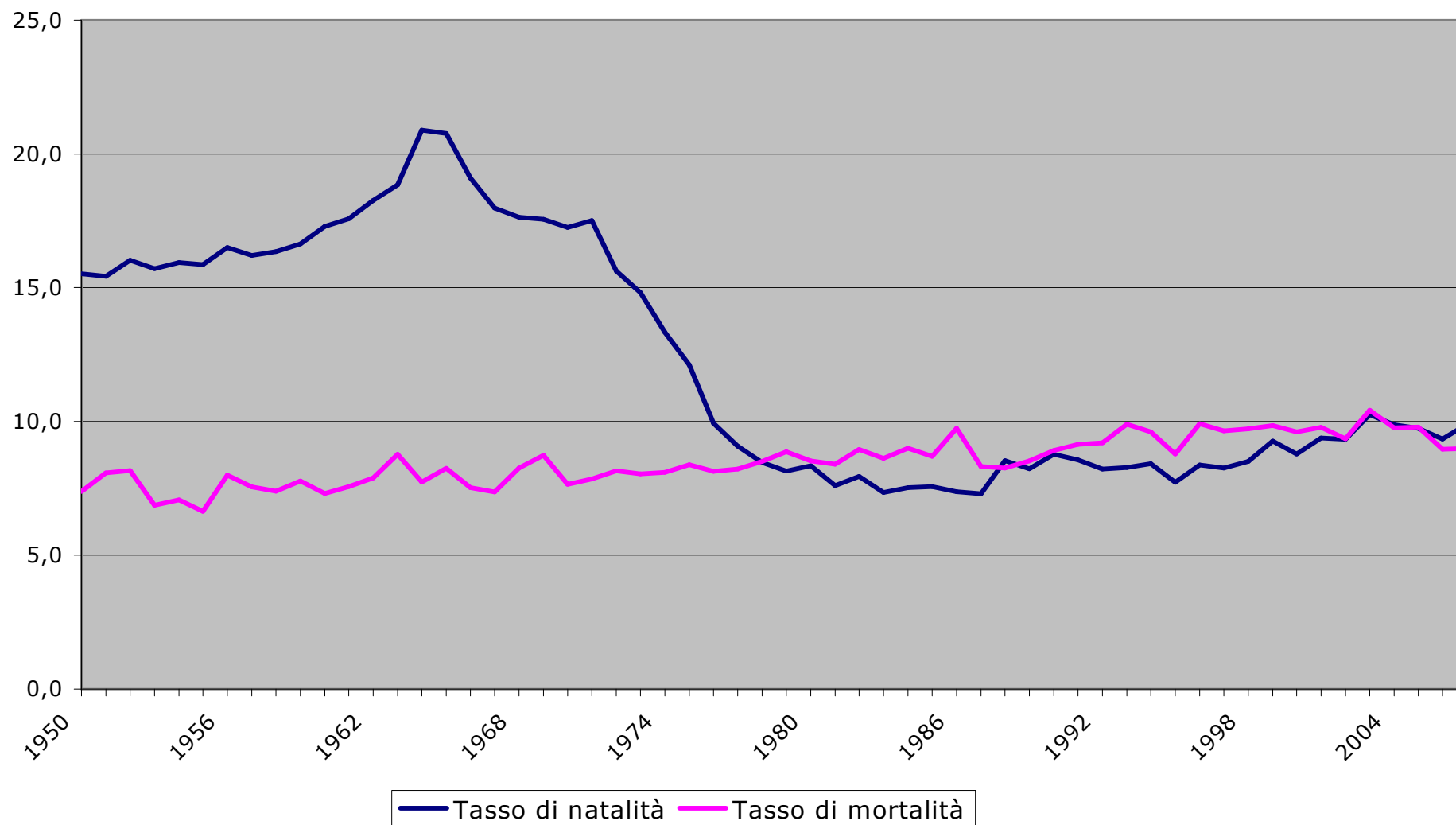

Fonte: Statistica ufficiale della popolazione

Tabella 2.12:

Popolazione residente - previsione fino al 2020 - valori assoluti

Anno	Sesso		Totale
	Maschi	Femmine	
2007	48.264	52.524	100.788
2008	48.772	52.457	101.229
2009	49.206	52.740	101.946
2010	49.623	53.024	102.647
2011	49.861	53.146	103.008
2012	50.078	53.252	103.330
2013	50.274	53.340	103.614
2014	50.451	53.412	103.863
2015	50.612	53.471	104.083
2016	50.758	53.521	104.279
2017	50.892	53.566	104.458
2018	51.016	53.609	104.625
2019	51.131	53.651	104.782
2020	51.241	53.692	104.933

Fonte: [ASTAT, 3], Tab. 1 rielaborata

Tabella 2.13

Popolazione residente per grandi classi di età - previsione fino al 2020 - valori assoluti

Anno	Classi di età			Totale
	0-14	15-64	65 ed oltre	
2007	13.929	64.433	22.426	100.788
2010	14.520	65.235	22.893	102.642
2015	14.707	65.156	24.220	104.083
2020	14.312	66.338	24.283	104.933

Fonte: [ASTAT, 3], Tab. 2 rielaborata

Tabella 2.14

Indici di dipendenza, vecchiaia e ricambio - previsione fino al

Anno	Indice di dipendenza	Indice di vecchiaia	Indice di ricambio
2007	56,4	161,0	152,4
2010	57,4	157,7	151,6
2015	59,7	164,7	120,8
2020	58,2	169,7	128,8

Fonte: [ASTAT, 3], Tab. 3 rielaborata

Tabella 2.15:

Popolazione straniera residente - previsione fino al 2020 - valori assoluti

Anno	Sesso		Totale
	Maschi	Femmine	
2007	5.020	5.127	10.147
2010	7.160	6.877	14.037
2015	9.634	9.252	18.886
2020	12.089	11.630	23.719

Fonte: [ASTAT, 3], Tab. 7 rielaborata

Tabella 2.16

Popolazione straniera residente per grandi classi di età - previsione fino al 2020 - valori assoluti

Anno	Classi di età			Totale
	0-14	15-64	65 ed oltre	
2007	1.857	8.009	281	10.147
2010	3.362	10.037	639	14.037
2015	5.114	12.875	896	18.886
2020	6.572	15.832	1.314	23.719

Fonte: [ASTAT, 3], Tab. 8 rielaborata

Struttura e sviluppo della popolazione di Bolzano a livello di quartiere

Graf. 3.1: I quartieri a Bolzano e la loro superficie

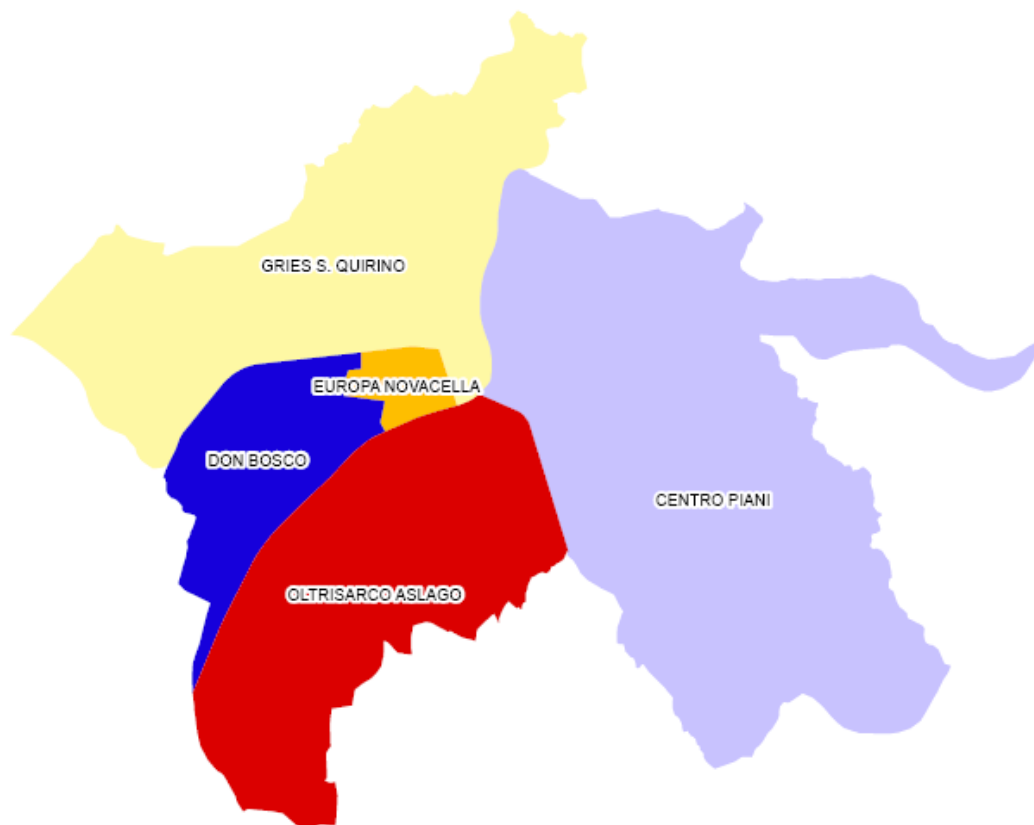

Centro-Piani-Rencio:	22,81 km ²
Oltrisarco-Aslago:	10,92 km ²
Europa-Novacella:	0,84 km ²
Don Bosco:	4,28 km ²
Gries-S.Quirino:	13,46 km ²
Totale:	52,34 km²

A livello di quartieri si determina il seguente quadro della struttura della popolazione di Bolzano:

3.1. *La fotografia della popolazione residente nei quartieri al 31.12.2007*

3.1.1. *Popolazione per sesso*

Le donne costituiscono la parte più numerosa in tutti i quartieri, ad eccezione del quartiere Oltrisarco-Aslago, dove ad essere leggermente in maggioranza sono gli uomini, con il 50,2% (Tabella 3.1).

Densità abitativa

Il quartiere più popoloso è quello di Gries-S. Quirino, dove abita il 29,7% (ovvero 29.932 persone) della popolazione complessiva. Seguono nell'ordine Don Bosco, Centro-Piani-Rencio, Europa-Novacella e Oltrisarco-Asiago. Soprattutto la zona compresa nel quadrante ovest tra Via Roma, Via Druso e l'Isarco è una zona a forte concentrazione della popolazione: vi risiede infatti il 39,5% della popolazione di Bolzano, su appena il 10% della superficie della città.

Il quartiere con la maggiore densità abitativa è il quartiere Europa-Novacella (191 abitanti su 1 ettaro). Il quartiere con la minore densità è Centro-Piani-Rencio con 8 abitanti per ettaro (Tabella 3.2); ciò è dovuto principalmente al fatto che di tale quartiere fa parte anche la zona boschiva del Colle.

3.1.2. Popolazione per età

Il processo di progressivo invecchiamento della popolazione bolzanina si riflette a livello di quartieri nei seguenti termini: il quartiere "più vecchio" è Europa-Novacella, con una percentuale del 27,7% di persone con 65 anni e più e del 13,1% con 75 anni e più; segue poi Gries-S. Quirino con rispettivamente il 23,1% ed il 11,1%. Nei quartieri Don Bosco, Centro-Piani-Rencio e Oltrisarco-Asiago la percentuale di persone con 65 anni e più è nettamente inferiore alla media cittadina di risp. 22,3% e 10,6% (Tabella 3.3).

Il quartiere "più giovane" invece è Oltrisarco-Asiago con un'età media di 41,8 anni contro i 46,7 anni di Europa-Novacella.

Il rapporto tra anziani (65 anni e oltre) e giovani (fino ai 14 anni) è particolarmente sbilanciato nel quartiere Europa-Novacella, con un indice di vecchiaia pari a 221,0 (nel 2006: 220,8). Anche l'indice di vecchiaia del quartiere Gries-S. Quirino, con un valore di 168,1 è più alto rispetto alla media cittadina (161,0), mentre risultano essere più bassi gli indici del Centro e di Don Bosco (Grafico 3.2 e Tabella 3.4).

Un quadro simile emerge anche dall'indice di ricambio: il quartiere Europa-Novacella presenta anche in questo caso valori superiori alla media cittadina (199,3 persone in procinto di uscire dalla fascia di popolazione attiva, su 100 che stanno per entrarvi, con un valore medio di 152,4).

Per i quartieri Europa-Novacella e Gries-S. Quirino si registrano inoltre valori dell'indice demografico di dipendenza superiori alla media comunale pari a 56,4: rispettivamente 67,2 e 58,4 persone in età non attiva (0-14 anni; 65 anni e oltre) ogni 100 persone potenzialmente occupate (15-64 anni).

3.1.3. *Minori*

La maggior parte dei minorenni bolzanini abita nel quartiere Gries-S.Quirino (il 29,5%). La quota più alta di minori rispetto al totale della popolazione del quartiere si registra ad Oltrisarco-Asiago (17,4%), quella più bassa (14,8%) nel quartiere Europa-Novacella (Tabella 3.8).

Nella tabella 3.9 sono rappresentati i dati riguardanti i minori residenti a Bolzano, relativamente alle classi di età corrispondenti ai diversi gradi scolastici: la quota più consistente di minori in età della scuola dell'obbligo (ragazze e ragazzi tra 6 e 15 anni) abita nel quartiere Don Bosco (9,8%; Tabella 3.10).

3.1.4. *Popolazione per stato civile*

Analizzando a questo proposito la situazione nei singoli quartieri, si nota che la maggior parte della popolazione è costituita da coniugati/e; fa eccezione il quartiere Centro-Piani-Rencio, dove prevalgono sia i celibi che le nubili.

In tutti i quartieri le donne vedove sono circa sei volte più numerose degli uomini vedovi (Tabella 3.11).

3.1.5. *Stranieri*

Nel 2007 la quota più alta di stranieri rispetto alla popolazione residente (14,4%) è presente nel quartiere Centro-Piani-Rencio (dove abita il 24,8% di tutti gli stranieri residenti a Bolzano), quella più bassa nei quartieri Don Bosco (7,4%) e Europa-Novacella (8,5%) (Grafico 3.3).

Tra gli stranieri abitanti nei quartieri Centro-Piani-Rencio e Oltrisarco-Asiago prevalgono gli uomini, negli altri tre quartieri invece le donne.

Esaminando la composizione della popolazione straniera, emerge che in tutti i quartieri prevale la presenza di cittadini provenienti da paesi europei esterni all'UE. Seguono, nei quartieri Centro-Piani-Rencio e Gries-S.Quirino, gli immigrati da paesi dell'Unione Europea, negli altri quartieri invece gli africani (Tabella 3.12).

Nei quartieri Centro-Piani-Rencio e Gries-S.Quirino troviamo anche una più alta concentrazione di stranieri anziani (65 anni e oltre) rispetto agli altri quartieri (Tabella 3.13), mentre la maggior parte dei 0-17enni stranieri abita nel quartiere Don Bosco (il 24,4% del totale dei minorenni stranieri residenti in città). In quel quartiere è presente anche la quota più alta dei minori stranieri rispetto al totale degli immigrati (29,8%), mentre la più bassa (17,0%) appare nel quartiere Centro-Piani-Rencio (Tabella 3.15).

I minorenni stranieri costituiscono nel quartiere Oltrisarco-Asiago il 15,7% del totale dei minorenni residenti nel quartiere, in seconda posizione c'è il quartier Centro-Piani-Rencio con 15,1%. La quota più bassa (10,3%) si riscontra a Gries-S.Quirino (Tabella 3.16).

A differenza del resto della popolazione bolzanina, la maggioranza degli stranieri residenti è celibe/nubile, in tutti i quartieri e indifferentemente dal sesso (Tabella 3.17).

Tabella 3.1:

Popolazione residente al 31.12.2007 per sesso e quartieri - valori assoluti

Quartiere	Sesso		Totale
	Maschi	Femmine	
Centro-Piani-Rencio	8.504	8.964	17.468
Oltrisarco-Aslago	6.789	6.740	13.529
Europa-Novacella	7.362	8.712	16.074
Don Bosco	11.355	12.430	23.785
Gries-S. Quirino	14.254	15.678	29.932
Totale	48.264	52.524	100.788

Popolazione residente al 31.12.2007 per sesso e quartieri - valori percentuali

Quartiere	Sesso		Totale
	Maschi	Femmine	
Centro-Piani-Rencio	48,7	51,3	100,0
Oltrisarco-Aslago	50,2	49,8	100,0
Europa-Novacella	45,8	54,2	100,0
Don Bosco	47,7	52,3	100,0
Gries-S. Quirino	47,6	52,4	100,0
Totale	47,9	52,1	100,0

Tabella 3.2:

Densità abitativa dei quartieri di Bolzano al 31.12.2007

Quartiere	Superficie km ²	Popolazione residente	Abitanti per km ²	Abitanti per ha
Centro-Piani- Rencio	22,81	17.468	766	8
Oltrisarco-Aslago	10,92	13.529	1.239	12
Europa-Novacella	0,84	16.074	19.136	191
Don Bosco	4,28	23.785	5.557	56
Gries-S. Quirino	13,46	29.932	2.224	22
Totale	52,34	100.788	1.926	19

Tabella 3.3

Popolazione residente al 31.12.2007 per grandi classi di età, sesso e quartieri – valori assoluti

Totale

Quartiere	Classi di età			Totale
	0-14	15-64	65 ed oltre	
Centro-Piani-Rencio	2.363	11.720	3.385	17.468
Oltrisarco-Aslago	2.019	8.959	2.551	13.529
Europa-Novacella	2.013	9.612	4.449	16.074
Don Bosco	3.416	15.250	5.119	23.785
Gries-S. Quirino	4.118	18.892	6.922	29.932
Totale	13.929	64.433	22.426	100.788

Maschi

Quartiere	Classi di età			Totale
	0-14	15-64	65 ed oltre	
Centro-Piani-Rencio	1.178	5.984	1.342	8.504
Oltrisarco-Aslago	1.051	4.658	1.080	6.789
Europa-Novacella	1.053	4.513	1.796	7.362
Don Bosco	1.757	7.464	2.134	11.355
Gries-S. Quirino	2.111	9.275	2.868	14.254
Totale	7.150	31.894	9.220	48.264

Femmine

Quartiere	Classi di età			Totale
	0-14	15-64	65 ed oltre	
Centro-Piani-Rencio	1.185	5.736	2.043	8.964
Oltrisarco-Aslago	968	4.301	1.471	6.740
Europa-Novacella	960	5.099	2.653	8.712
Don Bosco	1.659	7.786	2.985	12.430
Gries-S. Quirino	2.007	9.617	4.054	15.678
Totale	6.779	32.539	13.206	52.524

Tabella 3.3: segue

Popolazione residente al 31.12.2007 per grandi classi di età, sesso e quartieri – valori percentuali

Totale

Quartiere	Classi d'età			Totale
	0-14	15-64	65 ed oltre	
Centro-Piani-Rencio	13,5	67,1	19,4	100,0
Oltrisarco-Asiago	14,9	66,2	18,9	100,0
Europa-Novacella	12,5	59,8	27,7	100,0
Don Bosco	14,4	64,1	21,5	100,0
Gries-S. Quirino	13,8	63,1	23,1	100,0
Totale	13,8	63,9	22,3	100,0

Maschi

Quartiere	Classi d'età			Totale
	0-14	15-64	65 ed oltre	
Centro-Piani-Rencio	13,9	70,4	15,8	100,0
Oltrisarco-Asiago	15,5	68,6	15,9	100,0
Europa-Novacella	14,3	61,3	24,4	100,0
Don Bosco	15,5	65,7	18,8	100,0
Gries-S. Quirino	14,8	65,1	20,1	100,0
Totale	14,8	66,1	19,1	100,0

Femmine

Quartiere	Classi d'età			Totale
	0-14	15-64	65 ed oltre	
Centro-Piani-Rencio	13,2	64,0	22,8	100,0
Oltrisarco-Asiago	14,4	63,8	21,8	100,0
Europa-Novacella	11,0	58,5	30,5	100,0
Don Bosco	13,3	62,6	24,0	100,0
Gries-S. Quirino	12,8	61,3	25,9	100,0
Totale	12,9	62,0	25,1	100,0

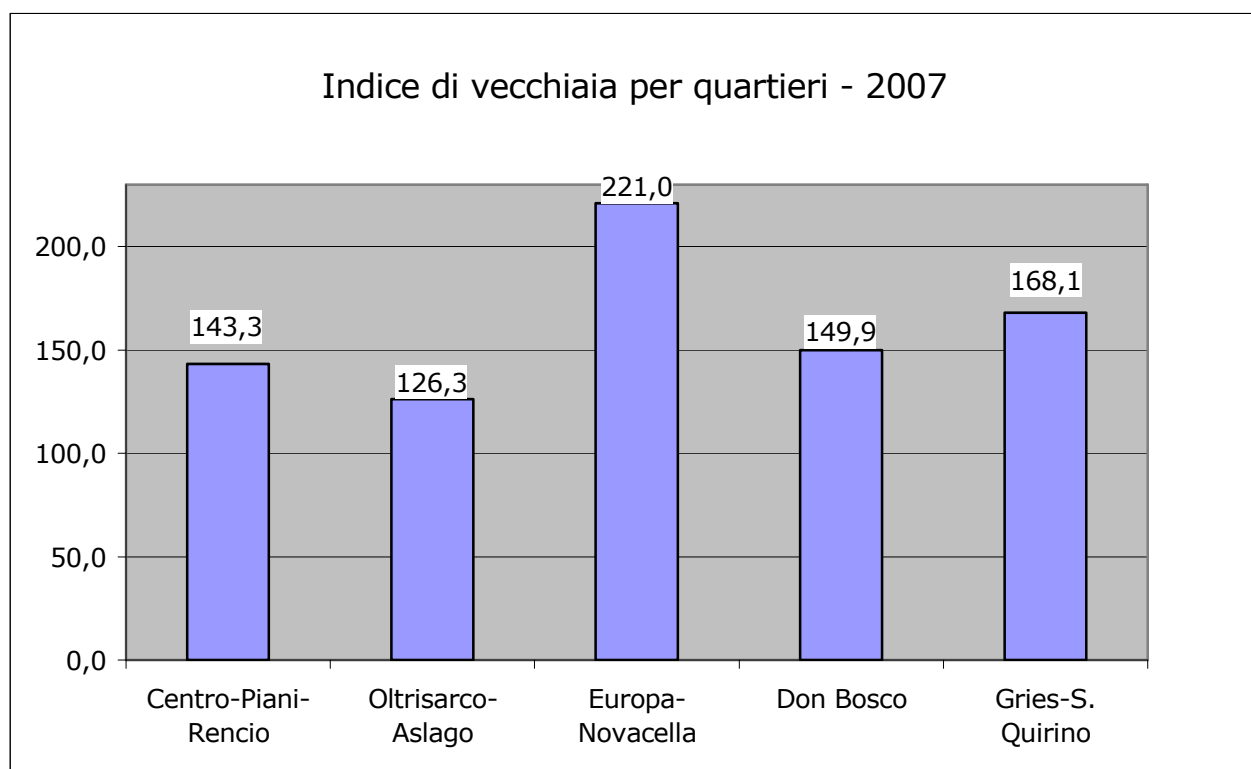
Graf. 3.2:**Tabella 3.4:**

Principali indicatori demografici per l'età per quartieri: 2004-2007

Quartiere	Indice d vecchiaia				Indice demografico di dipendenza				Indice di ricambio			
	2004	2005	2006	2007	2004	2005	2006	2007	2004	2005	2006	2007
Centro-Piani-Rencio	134,8	138,7	140,4	143,3	47,1	47,2	48,0	49,0	141,9	137,3	130,3	126,4
Oltrisarco-Aslago	128,5	122,7	125,0	126,3	47,5	48,8	49,6	51,0	172,8	163,7	153,9	149,6
Europa-Novacella	213,4	215,3	220,8	221,0	61,0	62,5	64,5	67,2	241,1	213,4	204,5	199,3
Don Bosco	155,5	159,7	156,1	149,9	52,1	53,7	55,2	56,0	149,6	142,9	148,1	149,1
Gries-S. Quirino	159,4	160,6	165,3	168,1	54,5	56,1	57,2	58,4	191,9	167,6	160,9	151,0
Totale	157,8	159,0	160,9	161,0	52,6	53,9	55,1	56,4	174,6	161,0	156,8	152,4

Tabelle 3.5:

Popolazione residente al 31.12.2007 per classi di età, sesso e quartieri – valori assoluti

Totale									
Quartiere	Classi di età								Totale
	0-14	15-24	25-34	35-44	45-54	55-64	65-74	75 ed oltre	
Centro-Piani-Rencio	2.363	1.658	2.373	3.084	2.557	2.048	1.643	1.742	17.468
Oltrisarco-Aslago	2.019	1.105	1.887	2.608	1.746	1.613	1.384	1.167	13.529
Europa-Novacella	2.013	1.164	1.706	2.619	1.998	2.125	2.348	2.101	16.074
Don Bosco	3.416	2.334	2.669	3.599	3.249	3.399	2.730	2.389	23.785
Gries-S. Quirino	4.118	2.501	3.557	5.133	4.008	3.693	3.597	3.325	29.932
Totale	13.929	8.762	12.192	17.043	13.558	12.878	11.702	10.724	100.788

Maschi									
Quartiere	Classi di età								Totale
	0-14	15-24	25-34	35-44	45-54	55-64	65-74	75 ed oltre	
Centro-Piani-Rencio	1.178	895	1.216	1.605	1.288	980	778	564	8.504
Oltrisarco-Aslago	1.051	553	998	1.413	918	776	640	440	6.789
Europa-Novacella	1.053	572	796	1.264	948	933	1.062	734	7.362
Don Bosco	1.757	1.243	1.362	1.785	1.545	1.529	1.312	822	11.355
Gries-S. Quirino	2.111	1.301	1.847	2.519	1.939	1.669	1.606	1.262	14.254
Totale	7.150	4.564	6.219	8.586	6.638	5.887	5.398	3.822	48.264

Femmine									
Quartiere	Classi di età								Totale
	0-14	15-24	25-34	35-44	45-54	55-64	65-74	75 ed oltre	
Centro-Piani-Rencio	1.185	763	1.157	1.479	1.269	1.068	865	1.178	8.964
Oltrisarco-Aslago	968	552	889	1.195	828	837	744	727	6.740
Europa-Novacella	960	592	910	1.355	1.050	1.192	1.286	1.367	8.712
Don Bosco	1.659	1.091	1.307	1.814	1.704	1.870	1.418	1.567	12.430
Gries-S. Quirino	2.007	1.200	1.710	2.614	2.069	2.024	1.991	2.063	15.678
Totale	6.779	4.198	5.973	8.457	6.920	6.991	6.304	6.902	52.524

Tabella 3.5: segue

Popolazione residente al 31.12.2007 per classi di età, sesso e quartieri - valori percentuali

Totale									
Quartiere	Classi di età								Totale
	0-14	15-24	25-34	35-44	45-54	55-64	65-74	75 ed oltre	
Centro-Piani-Rencio	13,5	9,5	13,6	17,7	14,6	11,7	9,4	10,0	100,0
Oltrisarco-Aslago	14,9	8,2	13,9	19,3	12,9	11,9	10,2	8,6	100,0
Europa-Novacella	12,5	7,2	10,6	16,3	12,4	13,2	14,6	13,1	100,0
Don Bosco	14,4	9,8	11,2	15,1	13,7	14,3	11,5	10,0	100,0
Gries-S. Quirino	13,8	8,4	11,9	17,1	13,4	12,3	12,0	11,1	100,0
Totale	13,8	8,7	12,1	16,9	13,5	12,8	11,6	10,6	100,0

Maschi									
Quartiere	Classi di età								Totale
	0-14	15-24	25-34	35-44	45-54	55-64	65-74	75 ed oltre	
Centro-Piani-Rencio	13,9	10,5	14,3	18,9	15,1	11,5	9,1	6,6	100,0
Oltrisarco-Aslago	15,5	8,1	14,7	20,8	13,5	11,4	9,4	6,5	100,0
Europa-Novacella	14,3	7,8	10,8	17,2	12,9	12,7	14,4	10,0	100,0
Don Bosco	15,5	10,9	12,0	15,7	13,6	13,5	11,6	7,2	100,0
Gries-S. Quirino	14,8	9,1	13,0	17,7	13,6	11,7	11,3	8,9	100,0
Totale	14,8	9,5	12,9	17,8	13,8	12,2	11,2	7,9	100,0

Femmine									
Quartiere	Classi di età								Totale
	0-14	15-24	25-34	35-44	45-54	55-64	65-74	75 ed oltre	
Centro-Piani-Rencio	13,2	8,5	12,9	16,5	14,2	11,9	9,6	13,1	100,0
Oltrisarco-Aslago	14,4	8,2	13,2	17,7	12,3	12,4	11,0	10,8	100,0
Europa-Novacella	11,0	6,8	10,4	15,6	12,1	13,7	14,8	15,7	100,0
Don Bosco	13,3	8,8	10,5	14,6	13,7	15,0	11,4	12,6	100,0
Gries-S. Quirino	12,8	7,7	10,9	16,7	13,2	12,9	12,7	13,2	100,0
Totale	12,9	8,0	11,4	16,1	13,2	13,3	12,0	13,1	100,0

Tabella 3.6:

Popolazione residente al 31.12.2007 per classi di età, sesso e quartieri – valori assoluti

Totale																		
Quartiere	Classi d'età																	Totale
	0-4	5-9	10-14	15-19	20-24	25-29	30-34	35-39	40-44	45-49	50-54	55-59	60-64	65-69	70-74	75-79	80 +	
Centro-Piani-Rencio	837	767	759	802	856	1.047	1.326	1.513	1.571	1.387	1.170	1.034	1.014	948	695	659	1.083	17.468
Oltrisarco-Aslago	781	694	544	546	559	785	1.102	1.354	1.254	950	796	796	817	792	592	534	433	13.529
Europa-Novacella	722	641	650	595	569	699	1.007	1.255	1.364	1.081	917	939	1.186	1.256	1.092	875	1.226	16.074
Don Bosco	1.092	1.169	1.155	1.195	1.139	1.184	1.485	1.797	1.802	1.692	1.557	1.617	1.782	1.582	1.148	999	1.390	23.785
Gries-S. Quirino	1.436	1.386	1.296	1.254	1.247	1.631	1.926	2.475	2.658	2.190	1.818	1.800	1.893	2.040	1.557	1.300	2.025	29.932
Totale	4.868	4.657	4.404	4.392	4.370	5.346	6.846	8.394	8.649	7.300	6.258	6.186	6.692	6.618	5.084	4.367	6.357	100.788
Maschi																		
Quartiere	Classi d'età																	Totale
	0-4	5-9	10-14	15-19	20-24	25-29	30-34	35-39	40-44	45-49	50-54	55-59	60-64	65-69	70-74	75-79	80 +	
Centro-Piani-Rencio	422	380	376	445	450	557	659	814	791	726	562	505	475	461	317	261	303	8.504
Oltrisarco-Aslago	396	360	295	270	283	406	592	729	684	504	414	398	378	375	265	218	222	6.789
Europa-Novacella	392	323	338	294	278	337	459	611	653	527	421	418	515	561	501	334	400	7.362
Don Bosco	555	611	591	630	613	621	741	911	874	822	723	735	794	787	525	398	424	11.355
Gries-S. Quirino	752	710	649	667	634	903	944	1.227	1.292	1.065	874	810	859	914	692	572	690	14.254
Totale	2.517	2.384	2.249	2.306	2.258	2.824	3.395	4.292	4.294	3.644	2.994	2.866	3.021	3.098	2.300	1.783	2.039	48.264
Femmine																		
Quartiere	Classi d'età																	Totale
	0-4	5-9	10-14	15-19	20-24	25-29	30-34	35-39	40-44	45-49	50-54	55-59	60-64	65-69	70-74	75-79	80 +	
Centro-Piani-Rencio	415	387	383	357	406	490	667	699	780	661	608	529	539	487	378	398	780	8.964
Oltrisarco-Aslago	385	334	249	276	276	379	510	625	570	446	382	398	439	417	327	316	411	6.740
Europa-Novacella	330	318	312	301	291	362	548	644	711	554	496	521	671	695	591	541	826	8.712
Don Bosco	537	558	564	565	526	563	744	886	928	870	834	882	988	795	623	601	966	12.430
Gries-S. Quirino	684	676	647	587	613	728	982	1.248	1.366	1.125	944	990	1.034	1.126	865	728	1.335	15.678
Totale	2.351	2.273	2.155	2.086	2.112	2.522	3.451	4.102	4.355	3.656	3.264	3.320	3.671	3.520	2.784	2.584	4.318	52.524

Tabella 3.6: segue

Popolazione residente al 31.12.2007 per classi di età e quartieri – valori percentuali

Totale																		
Quartiere	Classi d'età																	Totale
	0-4	5-9	10-14	15-19	20-24	25-29	30-34	35-39	40-44	45-49	50-54	55-59	60-64	65-69	70-74	75-79	80 +	
Centro-Piani-Rencio	4,8	4,4	4,3	4,6	4,9	6,0	7,6	8,7	9,0	7,9	6,7	5,9	5,8	5,4	4,0	3,8	6,2	100,0
Oltrisarco-Aslago	5,8	5,1	4,0	4,0	4,1	5,8	8,1	10,0	9,3	7,0	5,9	5,9	6,0	5,9	4,4	3,9	4,6	100,0
Europa-Novacella	4,5	4,0	4,0	3,7	3,5	4,3	6,3	7,8	8,5	6,7	5,7	5,8	7,4	7,8	6,8	5,4	7,6	100,0
Don Bosco	4,6	4,9	4,9	5,0	4,8	5,0	6,2	7,6	7,6	7,1	6,5	6,8	7,5	6,7	4,8	4,2	5,9	100,0
Gries-S. Quirino	4,8	4,6	4,3	4,2	4,2	5,4	6,4	8,3	8,9	7,3	6,1	6,0	6,3	6,8	5,2	4,3	6,8	100,0
Totale	4,8	4,6	4,4	4,4	4,3	5,3	6,8	8,3	8,6	7,2	6,2	6,1	6,6	6,6	5,0	4,3	6,3	100,0
Maschi																		
Quartiere	Classi d'età																	Totale
	0-4	5-9	10-14	15-19	20-24	25-29	30-34	35-39	40-44	45-49	50-54	55-59	60-64	65-69	70-74	75-79	80 +	
Centro-Piani-Rencio	5,0	4,5	4,4	5,2	5,3	6,5	7,7	9,6	9,3	8,5	6,6	5,9	5,6	5,4	3,7	3,1	3,5	100,0
Oltrisarco-Aslago	5,8	5,3	4,3	4,0	4,2	6,0	8,7	10,7	10,1	7,4	6,1	5,9	5,6	5,5	3,9	3,2	3,3	100,0
Europa-Novacella	5,3	4,4	4,6	4,0	3,8	4,6	6,2	8,3	8,9	7,2	5,7	5,7	7,0	7,6	6,8	4,5	5,4	100,0
Don Bosco	4,9	5,4	5,2	5,5	5,4	5,5	6,5	8,0	7,7	7,2	6,4	6,5	7,0	6,9	4,6	3,5	3,8	100,0
Gries-S. Quirino	5,3	5,0	4,6	4,7	4,4	6,3	6,6	8,6	9,1	7,5	6,1	5,7	6,0	6,4	4,9	4,0	4,9	100,0
Totale	5,2	4,9	4,7	4,8	4,7	5,9	7,0	8,9	8,9	7,6	6,2	5,9	6,3	6,4	4,8	3,7	4,2	100,0
Femmine																		
Quartiere	Classi d'età																	Totale
	0-4	5-9	10-14	15-19	20-24	25-29	30-34	35-39	40-44	45-49	50-54	55-59	60-64	65-69	70-74	75-79	80 +	
Centro-Piani-Rencio	4,6	4,3	4,3	4,0	4,5	5,5	7,4	7,8	8,7	7,4	6,8	5,9	6,0	5,4	4,2	4,4	8,7	100,0
Oltrisarco-Aslago	5,7	5,0	3,7	4,1	4,1	5,6	7,6	9,3	8,5	6,6	5,7	5,9	6,5	6,2	4,9	4,7	6,1	100,0
Europa-Novacella	3,8	3,7	3,6	3,5	3,3	4,2	6,3	7,4	8,2	6,4	5,7	6,0	7,7	8,0	6,8	6,2	9,5	100,0
Don Bosco	4,3	4,5	4,5	4,5	4,2	4,5	6,0	7,1	7,5	7,0	6,7	7,1	7,9	6,4	5,0	4,8	7,7	100,0
Gries-S. Quirino	4,4	4,3	4,1	3,7	3,9	4,6	6,3	8,0	8,7	7,2	6,0	6,3	6,6	7,2	5,5	4,6	8,6	100,0
Totale	4,5	4,3	4,1	4,0	4,0	4,8	6,6	7,8	8,3	7,0	6,2	6,3	7,0	6,7	5,3	4,9	8,2	100,0

Tabella 3.7:

Popolazione residente al 31.12.2007 per età media, sesso e quartieri

Totale			
Quartiere	Età media	Numero abitanti	Deviazione standard
Centro-Piani-	42,68	17.468	22,8
Rencio			
Oltrisarco-Aslago	41,84	13.529	22,6
Europa-Novacella	46,70	16.074	23,6
Don Bosco	43,66	23.785	23,3
Gries-S. Quirino	44,24	29.932	23,4
Totale	43,90	100.788	23,31

Maschi			
Quartiere	Età media	Numero abitanti	Deviazione standard
Centro-Piani-	40,67	8.504	21,6
Rencio			
Oltrisarco-Aslago	40,39	6.789	21,7
Europa-Novacella	44,46	7.362	23,3
Don Bosco	41,56	11.355	22,7
Gries-S. Quirino	42,22	14.254	22,8
Totale	41,87	48.264	22,5

Femmine			
Quartiere	Età media	Numero abitanti	Deviazione standard
Centro-Piani-	44,59	8.964	23,7
Rencio			
Oltrisarco-Aslago	43,30	6.740	23,4
Europa-Novacella	48,60	8.712	23,7
Don Bosco	45,58	12.430	23,8
Gries-S. Quirino	46,08	15.678	23,7
Totale	45,77	52.524	23,7

Tabella 3.8:

Popolazione residente al 31.12.2007 per classi di età e quartieri - valori assoluti

Quartiere	Classi di età		Totale
	0-17	18 ed oltre	
Centro-Piani- Rencio	2.824	14.644	17.468
Oltrisarco-Aslago	2.353	11.176	13.529
Europa-Novacella	2.377	13.697	16.074
Don Bosco	4.124	19.661	23.785
Gries-S. Quirino	4.879	25.053	29.932
Totale	16.557	84.231	100.788

Popolazione residente al 31.12.2007 per età media, sesso e quartieri - valori percentuali

Quartiere	Classi di età		Totale
	0-17	18 ed oltre	
Centro-Piani- Rencio	16,2	83,8	100,0
Oltrisarco-Aslago	17,4	82,6	100,0
Europa-Novacella	14,8	85,2	100,0
Don Bosco	17,3	82,7	100,0
Gries-S. Quirino	16,3	83,7	100,0
Totale	16,4	83,6	100,0

Tabella 3.9:

Popolazione residente al 31.12.2007 per grado d'istruzione e quartieri - valori assoluti

Quartiere	Classi di età					Totale
	0-2 - as. nido	3-5 - sc. mat.	6-10 - sc. el.	11-14 - sc. med.	15-18 - sc. sup.	
Centro-Piani-Rencio	519	472	768	604	627	2.990
Oltrisarco-Aslago	481	440	661	437	447	2.466
Europa-Novacella	443	408	646	516	473	2.486
Don Bosco	618	698	1.161	939	960	4.376
Gries-S. Quirino	836	886	1.362	1.034	1.004	5.122
Totale	2.897	2.904	4.598	3.530	3.511	17.440

Popolazione residente al 31.12.2007 per grado d'istruzione e quartieri - valori percentuali

Quartiere	Classi di età					Totale
	0-2 - as. nido	3-5 - sc. mat.	6-10 - sc. el.	11-14 - sc. med.	15-18 - sc. sup.	
Centro-Piani-Rencio	17,4	15,8	25,7	20,2	21,0	100,0
Oltrisarco-Aslago	19,5	17,8	26,8	17,7	18,1	100,0
Europa-Novacella	17,8	16,4	26,0	20,8	19,0	100,0
Don Bosco	14,1	16,0	26,5	21,5	21,9	100,0
Gries-S. Quirino	16,3	17,3	26,6	20,2	19,6	100,0
Totale	16,6	16,7	26,4	20,2	20,1	100,0

Tabella 3.10:

Popolazione residente al 31.12.2007 per classi d'età e quartieri - valori percentuali

Quartiere	Classi di età				Totale
	0-5	6-15	16-18	19 e oltre	
Centro-Piani-Rencio	5,7	8,7	2,7	82,9	100,0
Oltrisarco-Aslago	6,8	8,9	2,5	81,8	100,0
Europa-Novacella	5,3	7,9	2,2	84,5	100,0
Don Bosco	5,5	9,8	3,1	81,6	100,0
Gries-S. Quirino	5,8	8,8	2,5	82,9	100,0
Totale	5,8	8,9	2,6	82,7	100,0

Tabella 3.11:

Popolazione residente al 31.12.2007 per stato civile, sesso e quartieri – valori assoluti

Totale

Quartiere	Stato civile				Totale
	Celibe/ Nubile	Coniugato/a	Vedovo/a	Divorziato/a	
Centro-Piani- Rencio	8.887	6.765	1.205	611	17.468
Oltrisarco-Aslago	6.010	6.105	981	433	13.529
Europa-Novacella	6.300	7.569	1.611	594	16.074
Don Bosco	9.734	11.236	2.055	760	23.785
Gries-S. Quirino	13.342	13.605	2.141	844	29.932
Totale	44.273	45.280	7.993	3.242	100.788

Maschi

Quartiere	Stato civile				Totale
	Celibe/ Nubile	Coniugato/a	Vedovo/a	Divorziato/a	
Centro-Piani- Rencio	4.695	3.400	161	248	8.504
Oltrisarco-Aslago	3.321	3.125	144	199	6.789
Europa-Novacella	3.162	3.747	227	226	7.362
Don Bosco	5.222	5.573	287	273	11.355
Gries-S. Quirino	6.791	6.785	350	328	14.254
Totale	23.191	22.630	1.169	1.274	48.264

Femmine

Quartiere	Stato civile				Totale
	Celibe/ Nubile	Coniugato/a	Vedovo/a	Divorziato/a	
Centro-Piani- Rencio	4.192	3.365	1.044	363	8.964
Oltrisarco-Aslago	2.689	2.980	837	234	6.740
Europa-Novacella	3.138	3.822	1.384	368	8.712
Don Bosco	4.512	5.663	1.768	487	12.430
Gries-S. Quirino	6.551	6.820	1.791	516	15.678
Totale	21.082	22.650	6.824	1.968	52.524

Tabella 3.11: segue

Popolazione residente al 31.12.2007 per stato civile, sesso e quartieri – valori percentuali

Totale

Quartiere	Stato civile				Totale
	Celibe/ Nubile	Coniugato/a	Vedovo/a	Divorziato/a	
Centro-Piani- Rencio	50,9	38,7	6,9	3,5	100,0
Oltrisarco-Aslago	44,4	45,1	7,3	3,2	100,0
Europa-Novacella	39,2	47,1	10,0	3,7	100,0
Don Bosco	40,9	47,2	8,6	3,2	100,0
Gries-S. Quirino	44,6	45,5	7,2	2,8	100,0
Totale	43,9	44,9	7,9	3,2	100,0

Maschi

Quartiere	Stato civile				Totale
	Celibe/ Nubile	Coniugato/a	Vedovo/a	Divorziato/a	
Centro-Piani- Rencio	55,2	40,0	1,9	2,9	100,0
Oltrisarco-Aslago	48,9	46,0	2,1	2,9	100,0
Europa-Novacella	43,0	50,9	3,1	3,1	100,0
Don Bosco	46,0	49,1	2,5	2,4	100,0
Gries-S. Quirino	47,6	47,6	2,5	2,3	100,0
Totale	48,1	46,9	2,4	2,6	100,0

Femmine

Quartiere	Stato civile				Totale
	Celibe/ Nubile	Coniugato/a	Vedovo/a	Divorziato/a	
Centro-Piani- Rencio	46,8	37,5	11,6	4,0	100,0
Oltrisarco-Aslago	39,9	44,2	12,4	3,5	100,0
Europa-Novacella	36,0	43,9	15,9	4,2	100,0
Don Bosco	36,3	45,6	14,2	3,9	100,0
Gries-S. Quirino	41,8	43,5	11,4	3,3	100,0
Totale	40,1	43,1	13,0	3,7	100,0

Graf. 3.3:



Tabella 3.12:

Popolazione straniera residente a Bolzano al 31.12.2007 per sesso, cittadinanza e quartieri - valori assoluti

Quartiere	Paesi esteri						Totale
	Paesi UE	Paesi europei esterni alla UE	Africa	America	Asia	Oceania e Apolidi	
Centro-Piani-Rencio	621	893	421	126	455	3	2.519
Oltrisarco-Aslago	212	580	500	137	308	7	1.744
Europa-Novacella	181	659	206	131	183	0	1.360
Don Bosco	189	607	532	136	284	5	1.753
Gries-S. Quirino	690	1.019	400	277	383	2	2.771
Totale	1.893	3.758	2.059	807	1.613	17	10.147
Di cui: Maschi	705	1.793	1.242	288	982	10	5.020
Femmine	1.188	1.965	817	519	631	7	5.127

Popolazione straniera residente a Bolzano al 31.12.2007 per sesso, cittadinanza e quartieri - valori percentuali

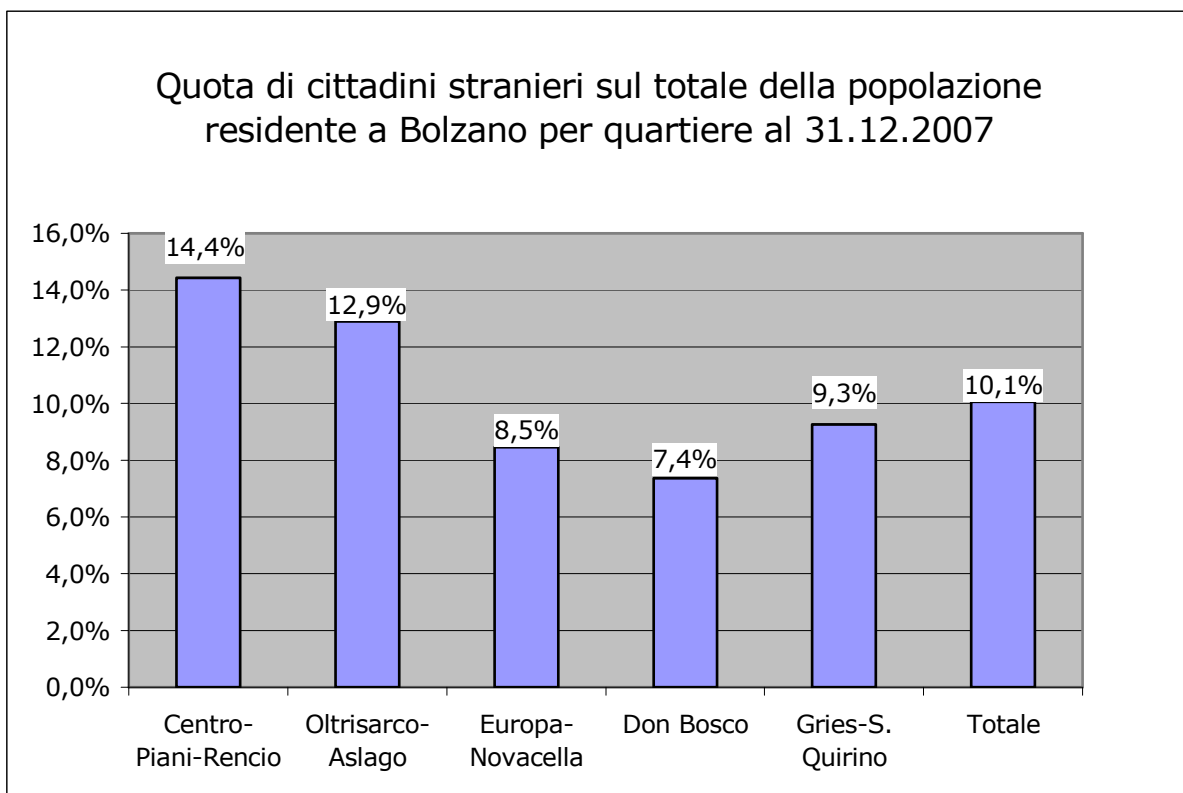
Quartiere	Paesi esteri						Totale
	Paesi UE	Paesi europei esterni alla UE	Africa	America	Asia	Oceania e Apolidi	
Centro-Piani-Rencio	24,7	35,5	16,7	5,0	18,1	0,1	100,0
Oltrisarco-Aslago	12,2	33,3	28,7	7,9	17,7	0,4	100,0
Europa-Novacella	13,3	48,5	15,1	9,6	13,5	0,0	100,0
Don Bosco	10,8	34,6	30,3	7,8	16,2	0,3	100,0
Gries-S. Quirino	24,9	36,8	14,4	10,0	13,8	0,1	100,0
Totale	18,7	37,0	20,3	8,0	15,9	0,2	100,0
Di cui: Maschi	14,0	35,7	24,7	5,7	19,6	0,2	100,0
Femmine	23,2	38,3	15,9	10,1	12,3	0,1	100,0

Tabella 3.13:

Popolazione straniera residente a Bolzano al 31.12.2007 per classi di età, sesso e cittadinanza - valori assoluti

Paesi esteri	Classi di età			Totale
	0-14	15-64	65 ed oltre	
Paesi UE	129	1.641	123	1.893
Paesi europei esterni alla UE	729	2.920	109	3.758
Africa	477	1.560	22	2.059
America	133	664	10	807
Asia	387	1.212	14	1.613
Oceania e Apolidi	2	12	3	17
Totale	1.857	8.009	281	10.147
Di cui: Maschi	937	3.961	122	5.020
Femmine	920	4.048	159	5.127

Popolazione straniera residente a Bolzano al 31.12.2007 per classi di età, sesso e cittadinanza - valori percentuali

Paesi esteri	Classi di età			Totale
	0-14	15-64	65 ed oltre	
Paesi UE	6,8	86,7	6,5	100,0
Paesi europei esterni alla UE	19,4	77,7	2,9	100,0
Africa	23,2	75,8	1,1	100,0
America	16,5	82,3	1,2	100,0
Asia	24,0	75,1	0,9	100,0
Oceania e Apolidi	11,8	70,6	17,6	100,0
Totale	18,3	78,9	2,8	100,0
Di cui: Maschi	18,7	78,9	2,4	100,0
Femmine	17,9	79,0	3,1	100,0

Tabella 3.14:

Popolazione straniera residente a Bolzano al 31.12.2007 per classi di età e sesso - valori assoluti e percentuali

	Classi di età								Totale
	0-14	15-24	25-34	35-44	45-54	55-64	65-74	75 +	
Maschi	937	597	1.235	1.264	660	205	81	41	5.020
Femmine	920	593	1.345	1.172	674	264	96	63	5.127
Totale	1.857	1.190	2.580	2.436	1.334	469	177	104	10.147

	Classi di età								Totale
	0-14	15-24	25-34	35-44	45-54	55-64	65-74	75+	
Maschi	18,7	11,9	24,6	25,2	13,1	4,1	1,6	,8	100,0
Femmine	17,9	11,6	26,2	22,9	13,1	5,1	1,9	1,2	100,0
Totale	18,3	11,7	25,4	24,0	13,1	4,6	1,7	1,0	100,0

Tabella 3.15:

Popolazione straniera residente a Bolzano al 31.12.2007 per classi di età e quartieri - valori assoluti e percentuali

Quartiere	Classi di età		Totale
	0-17	18 ed oltre	
Centro-Piani-Rencio	427	2.092	2.519
Oltrisarco-Aslago	369	1.375	1.744
Europa-Novacella	319	1.041	1.360
Don Bosco	522	1.231	1.753
Gries-S. Quirino	503	2.268	2.771
Totale	2.140	8.007	10.147

Quartiere	Classi di età		Totale
	0-17	18 ed oltre	
Centro-Piani-Rencio	17,0	83,0	100,0
Oltrisarco-Aslago	21,2	78,8	100,0
Europa-Novacella	23,5	76,5	100,0
Don Bosco	29,8	70,2	100,0
Gries-S. Quirino	18,2	81,8	100,0
Totale	21,1	78,9	100,0

Tabella 3.16:

Quota dei minorenni stranieri sul totale dei minorenni residenti a Bolzano al 31.12.2007 per quartieri

Quartiere	Totale minorenni	Minorenni stranieri	Percentuale
Centro-Piani-Rencio	2.824	427	15,1
Oltrisarco-Aslago	2.353	369	15,7
Europa-Novacella	2.377	319	13,4
Don Bosco	4.124	522	12,7
Gries-S. Quirino	4.879	503	10,3
Totale	16.557	2.140	12,9

Tabella 3.17:

Popolazione straniera residente a Bolzano al 31.12.2007 per stato civile, sesso e quartieri - valori assoluti e percentuali

Quartiere	Stato civile				Totale
	Celibe/Nubile	Coniugato/a	Vedovo/a	Divorziato/a	
Centro-Piani-Rencio	1.817	651	23	28	2.519
Oltrisarco-Aslago	1.226	502	2	14	1.744
Europa-Novacella	942	395	8	15	1.360
Don Bosco	1.142	589	6	16	1.753
Gries-S. Quirino	1.944	782	26	19	2.771
Totale	7.071	2.919	65	92	10.147
Di cui: Maschi	3.566	1.420	8	26	5.020
Femmine	3.505	1.499	57	66	5.127

Quartiere	Stato civile				Totale
	Celibe/Nubile	Coniugato/a	Vedovo/a	Divorziato/a	
Centro-Piani-Rencio	72,1	25,8	0,9	1,1	100,0
Oltrisarco-Aslago	70,3	28,8	0,1	0,8	100,0
Europa-Novacella	69,3	29,0	0,6	1,1	100,0
Don Bosco	65,1	33,6	0,3	0,9	100,0
Gries-S. Quirino	70,2	28,2	0,9	0,7	100,0
Totale	69,7	28,8	0,6	0,9	100,0
Di cui: Maschi	71,0	28,3	0,2	0,5	100,0
Femmine	68,4	29,2	1,1	1,3	100,0

Fonte: Registri anagrafici del Comune di Bolzano

3.2. Composizione delle famiglie residenti nei quartieri di Bolzano

3.2.1. Famiglie per numero di componenti

Del totale delle famiglie, quelle unipersonali costituiscono la maggioranza in tutti i quartieri, ad eccezione del quartiere Don Bosco: mentre nel quartiere Centro-Piani-Rencio il 48,4% delle famiglie é composto da un componente, tale percentuale scende a Don Bosco al valore di 29,7%; in quest'ultimo quartiere prevalgono le famiglie composte da 2 persone (Tabella 3.18). La diversa distribuzione dell'ampiezza delle famiglie si riflette anche sul numero medio di componenti: a Don Bosco la media è di 2,37 componenti per famiglia, mentre questo valore scende a 1,99 componenti per famiglia nella zona Centro-Piani-Rencio (Tabella 3.19).

3.2.2. Le diverse tipologie di famiglie

Don Bosco si conferma il quartiere con prevalenza di famiglie in senso tradizionale: la tipologia familiare più presente in quel quartiere infatti (30,2%) è costituita da coppie con figli (Tabella 3.20). Nei quartieri Centro-Piani-Rencio, Europa-Novacella ed anche nel quartiere Gries-S.Quirino invece prevalgono le donne sole.

Anche la percentuale più alta di madri sole con figli si registra nel quartiere Don Bosco(13,5%), più bassa invece nel quartiere Gries-S.Quirino (9,6%).

In tutti i quartieri prevalgono in generale le famiglie senza figli (Tabella 3.21); nel quartiere Don Bosco quasi la metà delle famiglie (46,7%) ha uno o più figli, mentre nei quartieri Centro-Piani-Rencio (33,5%), Europa-Novacella (35,2%) e Gries-S.Quirino (36,1%) le relativi percentuali sono inferiori alla media comunale (38,2%).

3.2.3. Famiglie con figli

Tra le 17.809 famiglie bolzanine con figli prevalgono, in tutti i quartieri, quelle con un solo figlio (Tabella 3.22), seguite dalle famiglie con 2 figli. La più elevata percentuale di famiglie con 3 e più figli si riscontra nel quartiere Centro-Piani-Rencio (9,9%), seguito dal quartiere Don Bosco con un valore del 9,6%: lì c'è anche il più alto valore di famiglie con 4 e più figli (2,3%).

Nel quartiere Don Bosco c'è anche la più alta percentuale di famiglie con figli sotto i 18 anni rispetto alle famiglie residenti, a Europa-Novacella la più bassa (Tabella 3.23).

La percentuale più alta di famiglie monogenitore con figli minorenni rispetto al totale delle famiglie con figli minorenni si riscontra nel quartiere Centro-Piani-Rencio (Tabella 3.24).

3.2.4. Famiglie unipersonali

La maggior parte delle famiglie unipersonali (32,6%) vive nel quartiere Gries-S.Quirino (Grafico 3.4). La percentuale più alta di single rispetto alle famiglie residenti risulta invece nel quartiere Centro-Piani-Rencio (Tabella 3.26).

Anche nell'analisi per fasce di età si riscontrano differenze tra i vari quartieri: ad Europa-Novacella e a Don Bosco le percentuali delle persone single over 60 sono significativamente più alti che negli altri quartieri (Tabella 3.27).

3.2.5 Convivenze

La più elevata concentrazione di convivenze è presente nel quartiere Centro-Piani-Rencio (33), la più bassa nel quartiere Europa-Novacella (1).

Tabella 3.18:

Famiglie per numero di componenti e quartieri al 31.12.2007 - valori assoluti

Quartiere	Famiglie con ... componenti							Totale
	1	2	3	4	5	6	7 ed oltre	
Centro-Piani-Rencio	4.105	2.021	1.158	876	240	64	26	8.490
Oltrisarco-Aslago	2.219	1.723	1.129	751	173	49	9	6.053
Europa-Novacella	3.174	2.534	1.276	754	139	35	11	7.923
Don Bosco	2.930	3.023	2.020	1.388	357	95	62	9.875
Gries-S. Quirino	6.011	3.803	2.268	1.645	395	75	30	14.227
Totale	18.439	13.104	7.851	5.414	1.304	318	138	46.568

Famiglie per numero di componenti e quartieri al 31.12.2007 - valori percentuali

Quartiere	Famiglie con ... componenti							Totale
	1	2	3	4	5	6	7 ed oltre	
Centro-Piani-Rencio	48,4	23,8	13,6	10,3	2,8	0,8	0,3	100,0
Oltrisarco-Aslago	36,7	28,5	18,7	12,4	2,9	0,8	0,1	100,0
Europa-Novacella	40,1	32,0	16,1	9,5	1,8	0,4	0,1	100,0
Don Bosco	29,7	30,6	20,5	14,1	3,6	1,0	0,6	100,0
Gries-S. Quirino	42,3	26,7	15,9	11,6	2,8	0,5	0,2	100,0
Totale	39,6	28,1	16,9	11,6	2,8	0,7	0,3	100,0

Tabella 3.19:

Ampiezza media delle famiglie al 31.12.2007 per quartieri

Quartiere	Media	Numero delle famiglie	Numero componenti
Centro-Piani-Rencio	1,99	8.490	17.468
Oltrisarco-Aslago	2,20	6.053	13.529
Europa-Novacella	2,03	7.923	16.074
Don Bosco	2,37	9.875	23.785
Gries-S. Quirino	2,08	14.227	29.932
Totale	2,13	46.568	100.788

Tabella 3.20:

Famiglie per tipologie familiari e quartieri al 31.12.2007 - valori assoluti

Quartiere	Tipo di famiglia							Totale
	Coppie con figli	Coppie senza figli	Madri con figli	Padri con figli	Unipers. maschi	Unipers. femmine	Altri tipi di fam.	
Centro-Piani-Rencio	1.629	1.044	930	287	1.885	2.220	495	8.490
Oltrisarco-Aslago	1.562	1.030	642	235	1.021	1.198	365	6.053
Europa-Novacella	1.669	1.587	895	222	1.101	2.073	376	7.923
Don Bosco	2.979	1.959	1.338	290	1.091	1.839	379	9.875
Gries-S. Quirino	3.369	2.387	1.360	402	2.611	3.400	698	14.227
Totale	11.208	8.007	5.165	1.436	7.709	10.730	2.313	46.568

Famiglie per tipologie familiari e quartieri al 31.12.2007 - valori percentuali

Quartiere	Tipo di famiglia							Totale
	Coppie con figli	Coppie senza figli	Madri con figli	Padri con figli	Unipers. maschi	Unipers. femmine	Altri tipi di fam.	
Centro-Piani-Rencio	19,2	12,3	11,0	3,4	22,2	26,1	5,8	100,0
Oltrisarco-Aslago	25,8	17,0	10,6	3,9	16,9	19,8	6,0	100,0
Europa-Novacella	21,1	20,0	11,3	2,8	13,9	26,2	4,7	100,0
Don Bosco	30,2	19,8	13,5	2,9	11,0	18,6	3,8	100,0
Gries-S. Quirino	23,7	16,8	9,6	2,8	18,4	23,9	4,9	100,0
Totale	24,1	17,2	11,1	3,1	16,6	23,0	5,0	100,0

Tabella 3.21:

Famiglie per tipologie familiari e quartieri al 31.12.2007 - valori assoluti

Quartiere	Tipo di famiglia		Totale
	Totale famiglie con figli	Totale famiglie senza figli	
Centro-Piani-Rencio	2.846	5.644	8.490
Oltrisarco-Aslago	2.439	3.614	6.053
Europa-Novacella	2.786	5.137	7.923
Don Bosco	4.607	5.268	9.875
Gries-S. Quirino	5.131	9.096	14.227
Totale	17.809	28.759	46.568

Famiglie per tipologie familiari e quartieri al 31.12.2007 - valori percentuali

Quartiere	Tipo di famiglia		Totale
	Totale famiglie con figli	Totale famiglie senza figli	
Centro-Piani-Rencio	33,5	66,5	100,0
Oltrisarco-Aslago	40,3	59,7	100,0
Europa-Novacella	35,2	64,8	100,0
Don Bosco	46,7	53,3	100,0
Gries-S. Quirino	36,1	63,9	100,0
Totale	38,2	61,8	100,0

Tabella 3.22:

Famiglie con figli per numero di figli e quartieri al 31.12.2007 - valori assoluti

Quartiere	Famiglie con figli				Totale
	1	2	3	4 ed oltre	
Centro-Piani-Rencio	1.536	1.028	241	41	2.846
Oltrisarco-Asiago	1.452	818	139	30	2.439
Europa-Novacella	1.799	858	101	28	2.786
Don Bosco	2.571	1.592	336	108	4.607
Gries-S. Quirino	2.811	1.897	367	56	5.131
Totale	10.169	6.193	1.184	263	17.809

Famiglie con figli per numero di figli e quartieri al 31.12.2007 - valori percentuali

Quartiere	Famiglie con figli				Totale
	1	2	3	4 ed oltre	
Centro-Piani-Rencio	54,0	36,1	8,5	1,4	100,0
Oltrisarco-Asiago	59,5	33,5	5,7	1,2	100,0
Europa-Novacella	64,6	30,8	3,6	1,0	100,0
Don Bosco	55,8	34,6	7,3	2,3	100,0
Gries-S. Quirino	54,8	37,0	7,2	1,1	100,0
Totale	57,1	34,8	6,6	1,5	100,0

Tabella 3.23:

Famiglie per tipologie familiari e quartieri al 31.12.2007 - valori assoluti

Quartiere	Tipo di famiglia		Totale
	Totale famiglie con figli minori	Altre famiglie	
Centro-Piani-Rencio	1.634	6.856	8.490
Oltrisarco-Asiago	1.422	4.631	6.053
Europa-Novacella	1.503	6.420	7.923
Don Bosco	2.333	7.542	9.875
Gries-S. Quirino	2.844	11.383	14.227
Totale	9.736	36.832	46.568

Famiglie per tipologie familiari e quartieri al 31.12.2007 - valori percentuali

Quartiere	Tipo di famiglia		Totale
	Totale famiglie con figli minori	Altre famiglie	
Centro-Piani-Rencio	19,2	80,8	100,0
Oltrisarco-Asiago	23,5	76,5	100,0
Europa-Novacella	19,0	81,0	100,0
Don Bosco	23,6	76,4	100,0
Gries-S. Quirino	20,0	80,0	100,0
Totale	20,9	79,1	100,0

Tabella 3.24:

Famiglie per tipologie familiari e quartieri al 31.12.2007 - valori assoluti

Quartiere	Tipo di famiglia							Totale
	Coppie con figli minori	Altre coppie	Madri con figli minori	Padri con figli minori	Unipers. maschi	Unipers. femmine	Altri tipi di fam.	
Centro-Piani-Rencio	956	1.717	496	182	1.885	2.220	1.034	8.490
Oltrisarco-Aslago	976	1.616	296	150	1.021	1.198	796	6.053
Europa-Novacella	961	2.295	425	117	1.101	2.073	951	7.923
Don Bosco	1.655	3.283	526	152	1.091	1.839	1.329	9.875
Gries-S. Quirino	1.963	3.793	671	210	2.611	3.400	1.579	14.227
Totale	6.511	12.704	2.414	811	7.709	10.730	5.689	46.568

Famiglie per tipologie familiari e quartieri al 31.12.2007 - valori percentuali

Quartiere	Tipo di famiglia							Totale
	Coppie con figli minori	Altre coppie	Madri con figli minori	Padri con figli minori	Unipers. maschi	Unipers. femmine	Altri tipi di fam.	
Centro-Piani-Rencio	11,3	20,2	5,8	2,1	22,2	26,1	12,2	100,0
Oltrisarco-Aslago	16,1	26,7	4,9	2,5	16,9	19,8	13,2	100,0
Europa-Novacella	12,1	29,0	5,4	1,5	13,9	26,2	12,0	100,0
Don Bosco	16,8	33,2	5,3	1,5	11,0	18,6	13,5	100,0
Gries-S. Quirino	13,8	26,7	4,7	1,5	18,4	23,9	11,1	100,0
Totale	14,0	27,3	5,2	1,7	16,6	23,0	12,2	100,0

Tabella 3.25:

Famiglie per numero medio di figli minori e quartieri al 31.12.2007

Quartiere	Totale famiglie con figli minori	Minori	Media minori per famiglia
Centro-Piani-Rencio	1.634	2.824	1,73
Oltrisarco-Aslago	1.422	2.353	1,65
Europa-Novacella	1.503	2.377	1,58
Don Bosco	2.333	4.124	1,77
Gries-S. Quirino	2.844	4.879	1,72
Totale	9.736	16.557	1,70

Graf. 3.4:

Distribuzione delle famiglie unipersonali per quartieri al 31.12.2007



Tabella 3.26:

Famiglie unipersonali per stato civile, sesso e quartieri al 31.12.2007 – valori assoluti

Totale

Quartiere	Stato civile				Totale
	Celibe/Nubile	Coniugato/a	Vedovo/a	Divorziato/a	
Centro-Piani- Rencio	2.427	580	789	309	4.105
Oltrisarco-Aslago	1.069	343	615	192	2.219
Europa-Novacella	1.336	418	1.142	278	3.174
Don Bosco	1.206	368	1.109	247	2.930
Gries-S. Quirino	3.285	889	1.434	403	6.011
Totale	9.323	2.598	5.089	1.429	18.439

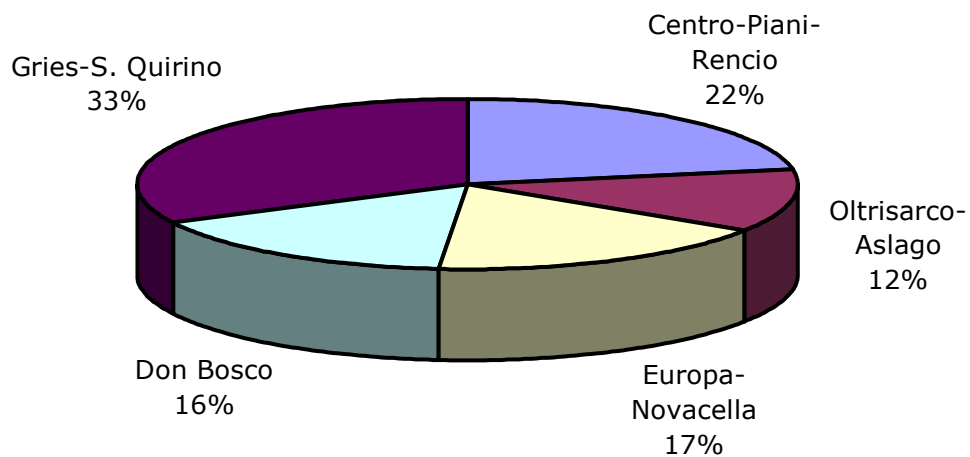
Maschi

Quartiere	Stato civile				Totale
	Celibe/Nubile	Coniugato/a	Vedovo/a	Divorziato/a	
Centro-Piani- Rencio	1.279	352	109	145	1.885
Oltrisarco-Aslago	621	229	79	92	1.021
Europa-Novacella	597	233	154	117	1.101
Don Bosco	630	200	157	104	1.091
Gries-S. Quirino	1.677	553	207	174	2.611
Totale	4.804	1.567	706	632	7.709

Femmine

Quartiere	Stato civile				Totale
	Celibe/Nubile	Coniugato/a	Vedovo/a	Divorziato/a	
Centro-Piani- Rencio	1.148	228	680	164	2.220
Oltrisarco-Aslago	448	114	536	100	1.198
Europa-Novacella	739	185	988	161	2.073
Don Bosco	576	168	952	143	1.839
Gries-S. Quirino	1.608	336	1.227	229	3.400
Totale	4.519	1.031	4.383	797	10.730

Tabella 3.26: segue

Famiglie unipersonali per stato civile, sesso e quartieri al 31.12.2007 – valori percentuali

Totale

Quartiere	Stato civile				Totale
	Celibe/Nubile	Coniugato/a	Vedovo/a	Divorziato/a	
Centro-Piani- Rencio	59,1	14,1	19,2	7,5	100,0
Oltrisarco-Aslago	48,2	15,5	27,7	8,7	100,0
Europa-Novacella	42,1	13,2	36,0	8,8	100,0
Don Bosco	41,2	12,6	37,8	8,4	100,0
Gries-S. Quirino	54,6	14,8	23,9	6,7	100,0
Totale	50,6	14,1	27,6	7,7	100,0

Maschi

Quartiere	Stato civile				Totale
	Celibe/Nubile	Coniugato/a	Vedovo/a	Divorziato/a	
Centro-Piani- Rencio	67,9	18,7	5,8	7,7	100,0
Oltrisarco-Aslago	60,8	22,4	7,7	9,0	100,0
Europa-Novacella	54,2	21,2	14,0	10,6	100,0
Don Bosco	57,7	18,3	14,4	9,5	100,0
Gries-S. Quirino	64,2	21,2	7,9	6,7	100,0
Totale	62,3	20,3	9,2	8,2	100,0

Femmine

Quartiere	Stato civile				Totale
	Celibe/Nubile	Coniugato/a	Vedovo/a	Divorziato/a	
Centro-Piani- Rencio	51,7	10,3	30,6	7,4	100,0
Oltrisarco-Aslago	37,4	9,5	44,7	8,3	100,0
Europa-Novacella	35,6	8,9	47,7	7,8	100,0
Don Bosco	31,3	9,1	51,8	7,8	100,0
Gries-S. Quirino	47,3	9,9	36,1	6,7	100,0
Totale	42,1	9,6	40,8	7,4	100,0

Tabella 3.27:

Famiglie unipersonali per classi di età, sesso e quartieri al 31.12.2007 – valori assoluti

Totale

Quartiere	Classi di età			Totale
	0-29	30-59	60 ed oltre	
Centro-Piani-Rencio	451	2.243	1.411	4.105
Oltrisarco-Aslago	196	1.102	921	2.219
Europa-Novacella	187	1.281	1.706	3.174
Don Bosco	171	1.243	1.516	2.930
Gries-S. Quirino	750	2.835	2.426	6.011
Totale	1.755	8.704	7.980	18.439

Maschi

Quartiere	Classi di età			Totale
	0-29	30-59	60 ed oltre	
Centro-Piani-Rencio	250	1.251	384	1.885
Oltrisarco-Aslago	106	672	243	1.021
Europa-Novacella	90	628	383	1.101
Don Bosco	95	652	344	1.091
Gries-S. Quirino	509	1.506	596	2.611
Totale	1.050	4.709	1.950	7.709

Femmine

Quartiere	Classi di età			Totale
	0-29	30-59	60 ed oltre	
Centro-Piani-Rencio	201	992	1.027	2.220
Oltrisarco-Aslago	90	430	678	1.198
Europa-Novacella	97	653	1.323	2.073
Don Bosco	76	591	1.172	1.839
Gries-S. Quirino	241	1.329	1.830	3.400
Totale	705	3.995	6.030	10.730

Tabella 3.27: segue

Famiglie unipersonali per classi di età, sesso e quartieri al 31.12.2007 – valori percentuali

Totale

Quartiere	Classi di età			Totale
	0-29	30-59	60 ed oltre	
Centro-Piani-Rencio	11,0	54,6	34,4	100,0
Oltrisarco-Aslago	8,8	49,7	41,5	100,0
Europa-Novacella	5,9	40,4	53,7	100,0
Don Bosco	5,8	42,4	51,7	100,0
Gries-S. Quirino	12,5	47,2	40,4	100,0
Totale	9,5	47,2	43,3	100,0

Maschi

Quartiere	Classi di età			Totale
	0-29	30-59	60 ed oltre	
Centro-Piani-Rencio	13,3	66,4	20,4	100,0
Oltrisarco-Aslago	10,4	65,8	23,8	100,0
Europa-Novacella	8,2	57,0	34,8	100,0
Don Bosco	8,7	59,8	31,5	100,0
Gries-S. Quirino	19,5	57,7	22,8	100,0
Totale	13,6	61,1	25,3	100,0

Femmine

Quartiere	Classi di età			Totale
	0-29	30-59	60 ed oltre	
Centro-Piani-Rencio	9,1	44,7	46,3	100,0
Oltrisarco-Aslago	7,5	35,9	56,6	100,0
Europa-Novacella	4,7	31,5	63,8	100,0
Don Bosco	4,1	32,1	63,7	100,0
Gries-S. Quirino	7,1	39,1	53,8	100,0
Totale	6,6	37,2	56,2	100,0

Tabella 3.28:

Famiglie unipersonali per classi di età, sesso e quartieri al 31.12.2007 – valori assoluti

Totale															
Quartiere	Classi di età														Totale
	0-19	20-24	25-29	30-34	35-39	40-44	45-49	50-54	55-59	60-64	65-69	70-74	75-79	80 ed oltre	
Centro-Piani-Rencio	14	124	313	449	469	437	348	280	260	220	212	205	267	507	4.105
Oltrisarco-Asiago	5	47	144	203	252	204	164	152	127	159	170	163	176	253	2.219
Europa-Novacella	4	45	138	221	249	260	212	156	183	247	266	292	298	603	3.174
Don Bosco	2	45	124	212	251	212	180	170	218	226	252	252	312	474	2.930
Gries-S. Quirino	14	180	556	593	587	531	457	341	326	352	421	365	395	893	6.011
Totale	39	441	1.275	1.678	1.808	1.644	1.361	1.099	1.114	1.204	1.321	1.277	1.448	2.730	18.439
Maschi															
Quartiere	Classi di età														Totale
	0-19	20-24	25-29	30-34	35-39	40-44	45-49	50-54	55-59	60-64	65-69	70-74	75-79	80 ed oltre	
Centro-Piani-Rencio	11	70	169	250	268	257	202	140	134	94	80	64	70	76	1.885
Oltrisarco-Asiago	4	27	75	137	160	135	92	75	73	59	61	45	38	40	1.021
Europa-Novacella	3	18	69	107	130	133	104	74	80	88	79	73	49	94	1.101
Don Bosco	1	28	66	127	147	124	98	79	77	86	79	59	52	68	1.091
Gries-S. Quirino	7	119	383	337	335	299	221	172	142	139	141	88	86	142	2.611
Totale	26	262	762	958	1.040	948	717	540	506	466	440	329	295	420	7.709
Femmine															
Quartiere	Classi di età														Totale
	0-19	20-24	25-29	30-34	35-39	40-44	45-49	50-54	55-59	60-64	65-69	70-74	75-79	80 ed oltre	
Centro-Piani-Rencio	3	54	144	199	201	180	146	140	126	126	132	141	197	431	2.220
Oltrisarco-Asiago	1	20	69	66	92	69	72	77	54	100	109	118	138	213	1.198
Europa-Novacella	1	27	69	114	119	127	108	82	103	159	187	219	249	509	2.073
Don Bosco	1	17	58	85	104	88	82	91	141	140	173	193	260	406	1.839
Gries-S. Quirino	7	61	173	256	252	232	236	169	184	213	280	277	309	751	3.400
Totale	13	179	513	720	768	696	644	559	608	738	881	948	1.153	2.310	10.730

Tabella 3.28: segue

Famiglie unipersonali per classi di età, sesso e quartieri al 31.12.2007 – valori percentuali

Totale

Quartiere	Classi di età														Totale
	0-19	20-24	25-29	30-34	35-39	40-44	45-49	50-54	55-59	60-64	65-69	70-74	75-79	80 ed oltre	
Centro-Piani-Rencio	0,3	3,0	7,6	10,9	11,4	10,6	8,5	6,8	6,3	5,4	5,2	5,0	6,5	12,4	100,0
Oltrisarco-Aslago	0,2	2,1	6,5	9,1	11,4	9,2	7,4	6,8	5,7	7,2	7,7	7,3	7,9	11,4	100,0
Europa-Novacella	0,1	1,4	4,3	7,0	7,8	8,2	6,7	4,9	5,8	7,8	8,4	9,2	9,4	19,0	100,0
Don Bosco	0,1	1,5	4,2	7,2	8,6	7,2	6,1	5,8	7,4	7,7	8,6	8,6	10,6	16,2	100,0
Gries-S. Quirino	0,2	3,0	9,2	9,9	9,8	8,8	7,6	5,7	5,4	5,9	7,0	6,1	6,6	14,9	100,0
Totale	0,2	2,4	6,9	9,1	9,8	8,9	7,4	6,0	6,0	6,5	7,2	6,9	7,9	14,8	100,0

Maschi

Quartiere	Classi di età														Totale
	0-19	20-24	25-29	30-34	35-39	40-44	45-49	50-54	55-59	60-64	65-69	70-74	75-79	80 ed oltre	
Centro-Piani-Rencio	0,6	3,7	9,0	13,3	14,2	13,6	10,7	7,4	7,1	5,0	4,2	3,4	3,7	4,0	100,0
Oltrisarco-Aslago	0,4	2,6	7,3	13,4	15,7	13,2	9,0	7,3	7,1	5,8	6,0	4,4	3,7	3,9	100,0
Europa-Novacella	0,3	1,6	6,3	9,7	11,8	12,1	9,4	6,7	7,3	8,0	7,2	6,6	4,5	8,5	100,0
Don Bosco	0,1	2,6	6,0	11,6	13,5	11,4	9,0	7,2	7,1	7,9	7,2	5,4	4,8	6,2	100,0
Gries-S. Quirino	0,3	4,6	14,7	12,9	12,8	11,5	8,5	6,6	5,4	5,3	5,4	3,4	3,3	5,4	100,0
Totale	0,3	3,4	9,9	12,4	13,5	12,3	9,3	7,0	6,6	6,0	5,7	4,3	3,8	5,4	100,0

Femmine

Quartiere	Classi di età														Totale
	0-19	20-24	25-29	30-34	35-39	40-44	45-49	50-54	55-59	60-64	65-69	70-74	75-79	80 ed oltre	
Centro-Piani-Rencio	0,1	2,4	6,5	9,0	9,1	8,1	6,6	6,3	5,7	5,7	5,9	6,4	8,9	19,4	100,0
Oltrisarco-Aslago	0,1	1,7	5,8	5,5	7,7	5,8	6,0	6,4	4,5	8,3	9,1	9,8	11,5	17,8	100,0
Europa-Novacella	0,0	1,3	3,3	5,5	5,7	6,1	5,2	4,0	5,0	7,7	9,0	10,6	12,0	24,6	100,0
Don Bosco	0,1	,9	3,2	4,6	5,7	4,8	4,5	4,9	7,7	7,6	9,4	10,5	14,1	22,1	100,0
Gries-S. Quirino	0,2	1,8	5,1	7,5	7,4	6,8	6,9	5,0	5,4	6,3	8,2	8,1	9,1	22,1	100,0
Totale	0,1	1,7	4,8	6,7	7,2	6,5	6,0	5,2	5,7	6,9	8,2	8,8	10,7	21,5	100,0

3.3. *Lo sviluppo demografico di Bolzano a livello di quartieri negli ultimi 5 anni*

Esaminando la dinamica della popolazione residente a livello di quartieri, nel corso degli ultimi 5 anni, si evidenziano alcune tendenze: a Centro-Piani-Rencio, Gries-S. Quirino e ad Oltrisarco-Asiago gli abitanti sono in lieve ma costante aumento, mentre con più intensità cresce la popolazione di Don Bosco; in calo invece gli abitanti di Europa-Novacella (Tabella 3.29).

Il quartiere più popoloso rimane Gries-S. Quirino, seguono nell'ordine Don Bosco, Centro-Piani-Rencio, Europa-Novacella e Oltrisarco-Asiago. Il quartiere con la maggiore densità abitativa rimane invece il quartiere Europa-Novacella, quello con la minore densità Centro-Piani-Rencio.

Il quartiere "più vecchio" è ancora Europa-Novacella, quello "più giovane" Oltrisarco-Asiago.

Sotto l'aspetto dello stato civile, si conferma la particolare situazione del quartiere Centro-Piani-Rencio, dove, a differenza degli altri quartieri, prevalgono celibi e nubili.

Per quanto riguarda gli stranieri, questi sono aumentati in tutti i quartieri, ma soprattutto nel quartiere Don Bosco, Europa-Novacella e Gries-S. Quirino. La quota più alta di stranieri rispetto alla popolazione residente nel quartiere era - ed è presente nel quartiere Centro-Piani-Rencio, quella più bassa nei quartieri Don Bosco e Europa-Novacella (Tabelle 3.30 e 3.31).

Esaminando la popolazione straniera, si riscontra negli ultimi 5 anni, ed in tutti i quartieri, la prevalenza di cittadini provenienti da paesi europei esterni all'UE.

Aumentano anche le famiglie in tutti i quartieri e soprattutto a Don Bosco (Tabella 3.32).

Negli ultimi 5 anni le famiglie unipersonali sono confermate essere quelle più numerose in tutti i quartieri (con la percentuale più alta a Centro-Piani-Rencio) ad eccezione del quartiere Don Bosco, dove la maggioranza è costituita da famiglie composte da 2 persone. Questo trend è confermato anche dalla media del numero di componenti.

Il quartiere Don Bosco si conferma il quartiere abitato per di più da famiglie in senso tradizionale: la tipologia familiare più presente in quel quartiere infatti rimane quella costituita da coppie con figli.

In tutti i quartieri prevalgono le famiglie senza figli e, tra le famiglie con figli, quelle con un solo figlio, anche se le famiglie con più figli sono in aumento.

Rimane Europa-Novacella il quartiere con la più bassa percentuale di famiglie con figli sotto i 18 anni sul totale delle famiglie residenti nel quartiere. La parte più consistente di famiglie monogenitore con figli minorenni, rispetto al totale delle famiglie con figli minorenni, si trova nel quartiere Centro-Piani-Rencio.

Tabella 3.29:

Andamento della popolazione residente nel Comune di Bolzano per quartieri 2002-2007

Situazione al 31.12.

Quartiere	Valori assoluti					
	2002	2003	2004	2005	2006	2007
Centro-Piani-Rencio	17.310	17.154	17.301	17.369	17.417	17.468
Oltrisarco-Asiago	12.207	12.495	13.177	13.443	13.509	13.529
Europa-Novacella	16.237	16.280	16.155	16.170	16.096	16.074
Don Bosco	22.033	21.825	22.180	22.477	23.092	23.785
Gries-S.Quirino	29.501	29.578	29.437	29.593	29.769	29.932
Totale	97.288	97.332	98.250	99.052	99.883	100.788

Tabella 3.30:

Presenza degli stranieri per quartieri 2002-2007

Situazione al 31.12.

Quartiere	Valori assoluti					
	2002	2003	2004	2005	2006	2007
Centro-Piani-Rencio	1.670	1.744	1.972	2.197	2.365	2.519
Oltrisarco-Asiago	951	1.023	1.197	1.446	1.585	1.744
Europa-Novacella	582	670	814	966	1.170	1.360
Don Bosco	685	821	1.112	1.302	1.444	1.753
Gries-S.Quirino	1.455	1.596	1.761	2.018	2.433	2.771
Totale	5.343	5.854	6.856	7.929	8.997	10.147

Tabella 3.31:

Quota di cittadini stranieri per quartieri 2002-2007

Situazione al 31.12.

Quartiere	Valori percentuali					
	2002	2003	2004	2005	2006	2007
Centro-Piani-Rencio	9,6	10,2	11,4	12,6	13,6	14,4
Oltrisarco-Aslago	7,8	8,2	9,1	10,8	11,7	12,9
Europa-Novacella	3,6	4,1	5,0	6,0	7,3	8,5
Don Bosco	3,1	3,8	5,0	5,8	6,3	7,4
Gries-S.Quirino	4,9	5,4	6,0	6,8	8,2	9,3
Totale	5,5	6,0	7,0	8,0	9,0	10,1

Tabella 3.32:

Andamento delle famiglie nel Comune di Bolzano per quartieri 2002-2007

Situazione al 31.12.

Quartiere	Valori assoluti					
	2002	2003	2004	2005	2006	2007
Centro-Piani-Rencio	8.198	8.117	8.281	8.376	8.410	8.490
Oltrisarco-Aslago	5.317	5.455	5.807	5.952	6.037	6.053
Europa-Novacella	7.685	7.787	7.811	7.869	7.904	7.923
Don Bosco	8.882	8.826	8.983	9.193	9.553	9.875
Gries-S.Quirino	13.399	13.603	13.691	13.880	14.115	14.227
Totale	43.481	43.788	44.573	45.270	46.019	46.568

4. Censimento della popolazione

I censimenti della popolazione vengono effettuati ogni dieci anni e costituiscono la base sulla quale costruire la statistica ufficiale. L'ultimo censimento è stato effettuato con data di riferimento 21 ottobre 2001. A quella data la popolazione residente è risultata di 94.989 unità, con una diminuzione percentuale del 3,2% rispetto al Censimento 1991 (Tabella 4.1).

A livello provinciale invece, la popolazione è cresciuta del 5,1% tra il censimento del 1991 e quello del 2001, risultando in data 21 ottobre 2001 complessivamente di 462.999 persone residenti [ISTAT, 4].

Delle 94.989 persone censite a Bolzano, 49.841 erano femmine e 45.148 uomini, con il 20,3% della popolazione al di sopra dei 65 anni. Di un certo rilievo anche i seguenti dati censuari: il 2,5% dei bolzanini risultavano essere divorziati, il 2,4% legalmente separati e lo 0,6% separati di fatto (vedi Tabelle 4.3, 4.4, 4.5).

Al riguardo della composizione delle famiglie, il censimento ha fornito il seguente quadro: in data 21 ottobre 2001 a Bolzano risultavano costituite 41.361 famiglie, per il 33,4% composte da famiglie unipersonali ed il 29,1% da famiglie da 2 persone, con una media di componenti per tutte le famiglie di 2,27 persone. Ed infine, il 31,5% delle famiglie era costituito da coppie con figli e l'11,7% da sole madri o soli padri con figli (vedi Tabelle 4.6, 4.7, 4.8).

4.1. Consistenza dei gruppi linguistici

In occasione dello svolgimento del Censimento della popolazione 2001 è stata rilevata anche la consistenza dei tre gruppi linguistici nella provincia di Bolzano e nei singoli comuni.

Per il comune di Bolzano le percentuali di appartenenza ai tre gruppi linguistici sono state pari al 73,00% per il gruppo italiano, al 26,29% per il gruppo tedesco ed allo 0,71% per quello ladino (a livello provinciale: 26,47 per il gruppo italiano, 69,15% per quello tedesco e 4,37% per quello ladino). Pertanto il gruppo linguistico italiano ha registrato a Bolzano un incremento di 0,41 punti percentuali rispetto al Censimento 1991, mentre quello tedesco ha subito una flessione di 0,33 punti (Tabella 4.2, [ASTAT, 5]).

Tabella 4.1:

Popolazione residente nei maggiori comuni della provincia di Bolzano – Censimenti della popolazione 1971, 1981, 1991 e 2001

Comuni	Dati assoluti				Variazione percentuale
	1971	1981	1991	2001	1991-2001
Bolzano	105.757	105.180	98.158	94.989	-3,2
Merano	33.235	33.711	33.504	33.656	0,5
Bressanone	16.017	16.101	16.992	18.359	8,0
Laives	10.154	12.577	13.707	15.069	9,9
Brunico	10.133	11.556	12.624	13.618	7,9
Vipiteno	4.565	5.291	5.596	5.785	3,4
Totale Provincia	414.041	430.568	440.508	462.999	5,1

Fonte: [ISTAT, 4]

Tabella 4.2:

Consistenza percentuale dei tre gruppi linguistici nei maggiori comuni della provincia di Bolzano

Comuni	Valori percentuali Censimento 1991			Valori percentuali Censimento 2001		
	Italiano	Tedesco	Ladino	Italiano	Tedesco	Ladino
Bolzano	72,59	26,62	0,79	73,00	26,29	0,71
Merano	49,01	50,46	0,53	48,01	51,50	0,49
Bressanone	27,03	71,68	1,29	25,65	73,13	1,23
Laives	69,34	30,16	0,50	70,42	29,07	0,51
Brunico	16,07	81,59	2,35	14,91	83,14	1,95
Vipiteno	24,67	75,03	0,30	24,29	75,28	0,44
Totale Provincia	27,65	67,99	4,36	26,47	69,15	4,37

Fonte: [ASTAT, 5], Tab. 2

Tabella 4.3:

Popolazione residente per classi d'età e sesso – Censimento della popolazione 2001

	Classi d'età																		Totale
	0 - 4	5 - 9	10 - 14	15 - 19	20 - 24	25 - 29	30 - 34	35 - 39	40 - 44	45 - 49	50 - 54	55 - 59	60 - 64	65 - 69	70 - 74	75 - 79	80 - 84	85 e oltre	
Maschi	2.170	2.052	2.045	2.004	2.278	3.244	4.025	4.001	3.340	2.892	3.063	3.190	3.225	2.460	2.046	1.654	787	672	45.148
Femmine	2.048	1.964	1.903	1.834	2.129	3.277	3.826	4.048	3.345	3.049	3.524	3.669	3.538	2.910	2.795	2.685	1.575	1.722	49.841
Totale	4.218	4.016	3.948	3.838	4.407	6.521	7.851	8.049	6.685	5.941	6.587	6.859	6.763	5.370	4.841	4.339	2.362	2.394	94.989
%	4,4%	4,2%	4,2%	4,0%	4,6%	6,9%	8,3%	8,5%	7,0%	6,3%	6,9%	7,2%	7,1%	5,7%	5,1%	4,6%	2,5%	2,5%	100,0%

Fonte: [ISTAT, 6]

Tabella 4.4:

Popolazione residente per stato civile e sesso – Censimento della popolazione 2001

	Stato civile						Totale
	Celibe/ nubile	Coniugato/a		Separato/a legalmente	Divorziato/a	Vedovo/a	
		Totale	Di cui: separato/a di fatto				
Maschi	19.937	22.045	276	1.042	942	1.182	45.148
Femmine	18.243	21.902	309	1.249	1.462	6.985	49.841
Totale	38.180	43.947	585	2.291	2.404	8.167	94.989
%	40,2%	46,3%	0,6%	2,4%	2,5%	8,6%	100,0%

Fonte: [ISTAT, 6]

Tabella 4.5:

Indicatori relativi alla popolazione residente – Censimento 2001

<i>Indicatore</i>	<i>Valore</i>	<i>Di cui: Femmine</i>
Anziani per un bambino	3,8	
Indice di dipendenza	49,6	
Indice di vecchiaia	158,5	
Percentuale di popolazione residente di 75 anni e oltre	9,6%	65,8%
Percentuale di popolazione residente di 85 anni e oltre	2,5%	71,9%
Percentuale di popolazione residente straniera	4,0%	50,0%

Fonte: [ISTAT, 6]

Tabella 4.6:

Famiglie residenti per numero di componenti – Censimento 2001

	Famiglie con ... componenti						Totale
	1	2	3	4	5	6 o più	
Totale	13.827	12.048	8.296	5.565	1.264	361	41.361
%	33,4%	29,1%	20,1%	13,5%	3,1%	0,9%	100,0%

Fonte: [ISTAT, 6]

Tabella 4.7:

Nuclei familiari per tipo di nucleo familiare – Censimento 2001

	Tipo di nucleo familiare				Totale
	Coppie senza figli	Coppie con figli	Padri con figli	Madri con figli	
Totale	8.894	13.015	789	4.040	26.738
%	33,3%	48,7%	3,0%	15,1%	100,0%

Fonte: [ISTAT, 6]

Tabella 4.8:

Indicatori relativi alle famiglie residenti – Censimento 2001

<i>Indicatore</i>	<i>Valore</i>
Numero medio di componenti per famiglia	2,3
Percentuale di coppie non coniugate	6,1%
Percentuale di coppie con figli	48,7%
Percentuale di nuclei ricostituiti	7,6%

Fonte: [ISTAT, 6]

5. Glossario

Cancellazione: si intende il processo con cui una persona trasferisce la propria residenza in un territorio diverso da quello allo studio.

Convivenza: insieme di persone che, senza essere legate da vincoli di matrimonio, parentela, affinità e simili, conducono vita in comune per motivi religiosi, di cura, di assistenza, militari, di pena e simili.

Famiglia: La famiglia è un insieme di persone legate da vincoli di matrimonio, parentela, affinità, adozione, tutela o da vincoli affettivi, coabitanti e aventi dimora abituale nello stesso comune. Una famiglia può essere costituita anche da una sola persona.

Indice demografico di dipendenza: indicatore che rapporta le persone che in via presuntiva non sono autonome per ragioni demografiche – e cioè gli anziani ultra 65enni e i giovani tra 0 e 14 anni – e che perciò sono dipendenti, alle persone che si presume debbano sostenerli con la loro attività – cioè le persone in età compresa tra i 15 e i 64 anni.

Indice di ricambio: indicatore dato dal rapporto tra coloro che stanno per uscire dalla popolazione in età attiva (60-64 anni) e coloro che stanno per entrarvi (15-19 anni).

Indice di vecchiaia: Misura il rapporto tra la popolazione giovane (0-14 anni) e quella anziana (65 anni e più).

Iscrizione: si intende il processo con cui una persona trasferisce la propria residenza nel territorio dello studio.

Migrazione: si intende ciascun cambiamento del luogo di residenza che comporti anche un cambiamento del comune di residenza. Il fenomeno assume rilevanza statistica non appena la persona dichiara in comune l'avvenuto cambiamento di residenza. Perciò i trasferimenti all'interno di uno stesso comune non vengono considerati "migrazioni".

Popolazione residente: comprende le persone che hanno dimora abituale in un comune.

Saldo migratorio: differenza tra il numero delle iscrizioni e delle cancellazioni anagrafiche in un determinato intervallo di tempo.

Saldo naturale: Differenza tra il numero dei nati vivi e dei morti in un determinato intervallo di tempo.

Speranza di vita (vita media): Numero medio di anni che restano da vivere a quanti sopravvivono all'età precisa x.

Tasso di mortalità: rapporto tra il numero dei deceduti e la popolazione media totale, espresso per 1.000.

Tasso di natalità: rapporto tra il numero dei nati vivi e la popolazione media residente, espresso per 1.000.

6. Fonti

1. ASTAT, Richiesta dati del 30.04.2008
2. ASTAT, Annuario statistico della Provincia di Bolzano 2007
3. ASTAT, Popolazione residente totale e straniera in provincia di Bolzano: uno sguardo verso il 2020
4. ISTAT, Comunicato stampa del 8.04.2003
5. ASTAT, Censimento della popolazione 2001 – Determinazione della consistenza dei tre gruppi linguistici della provincia di Bolzano, informazioni n. 17/2002
6. ISTAT, Comunicato stampa del 30.04.2004