

DOCUMENTO UNICO DI PROGRAMMAZIONE 2016 - 2018

Il documento unico di programmazione è il nuovo documento di pianificazione, che sostituisce la relazione al bilancio di previsione. Si suddivide in due sezioni: la sezione strategica e la sezione operativa.

Indice

Introduzione.....	4
Composizione degli Organi istituzionali.....	9
SEZIONE STRATEGICA – ANALISI DELLE CONDIZIONI ESTERNE.....	10
1. Il contesto socio-economico.....	10
1.1 La Popolazione.....	12
1.2 Territorio.....	14
1.3 Le strutture.....	16
2. Parametri economici.....	18
SEZIONE STRATEGICA - ANALISI DELLE CONDIZIONI INTERNE.....	20
1. Enti controllati.....	20
2. Indirizzi generali di natura strategica relativi a risorse ed impegni.....	23
2.1. Programma triennale dei lavori pubblici ed investimenti.....	23
2.2. Imposte, tributi e tariffe dei servizi pubblici.....	33
2.3 Risorse finanziarie e strutturali per l'espletamento dei programmi ricompresi nelle varie missioni.....	38
2.4. Spesa corrente con specifico riferimento alla gestione delle funzioni fondamentali.....	39
3. Disponibilità e gestione delle risorse umane.....	41
SEZIONE OPERATIVA – PARTE 1.....	43
1. Motivazione delle scelte programmatiche.....	43
2. Analisi delle Entrate.....	44
2.1. Entrate tributarie.....	44
2.2. Trasferimenti correnti.....	44
2.3. Proventi extratributari.....	45
2.4. Entrate in c/capitale.....	45
2.5. Entrate da riduzione di attività finanziarie.....	46
2.6. Accensione di prestiti.....	46
SEZIONE OPERATIVA – PARTE 2.....	48
1. Quadro generale degli impieghi per missioni.....	48
2. Elenco dei programmi per missione.....	50
ANALISI DELLE SPESE.....	83
1. Spese correnti.....	84
1.1. Personale.....	85

1.2. Trasferimenti.....	85
2. Spese del Conto del capitale.....	86
3. Rimborsi di prestiti.....	88
4. Spese per servizi per conto terzi.....	100

Introduzione

Con la legge provinciale n. 11/2014 (legge finanziaria 2015) è stato stabilito, che nella provincia autonoma di Bolzano, nei comuni e nelle comunità comprensoriali saranno introdotte le disposizioni in materia di armonizzazione dei sistemi contabili e degli schemi di bilancio ai sensi del Decreto legislativo del 23.06.2011, n. 118 a partire **dall'esercizio finanziario 2016**. La riforma sull'armonizzazione dei bilanci stabilisce l'adozione di regole contabili uniformi, di un comune piano dei conti integrato e di comuni schemi di bilancio, l'adozione di un bilancio consolidato con le aziende, società o altri organismi controllati, la definizione di un sistema di indicatori di risultato semplici, misurabili, nonché l'affiancamento, a fini conoscitivi, di un sistema di contabilità economico-patrimoniale al sistema di contabilità finanziaria.

I comuni sono tenuti alla approvazione annuale del **bilancio di previsione finanziario triennale** redatto sulla base delle linee strategiche contenute nel presente documento. Il bilancio di previsione comprende le previsioni di competenza e di cassa del primo esercizio 2016 e le previsioni di competenza degli esercizi 2017 e 2018, osservando i principi di unità, annualità, universalità, integrità, veridicità, pareggio finanziario e pubblicità.

L'entrata è classificata in titoli, definiti secondo la fonte di provenienza, e in tipologie, definite in base alla natura delle entrate.

Titolo	Descrizione
1	Entrate correnti di natura tributaria, contributiva e perequativa
2	Trasferimenti correnti
3	Entrate extra tributarie
4	Entrate in conto capitale
5	Entrate da riduzione di attività finanziarie
6	Accensione prestiti
7	Anticipazioni da istituto tesoriere/cassiere
9	Entrate per conto terzi e partite di giro

La spesa è classificata in missioni, che rappresentano le funzioni principali e gli obiettivi strategici perseguiti dagli enti locali, ed in programmi, che rappresentano gli aggregati omogenei di attività volte a perseguire gli obiettivi definiti nell'ambito delle missioni.

	Missione		Programma
1	Servizi istituzionali, generali e di gestione	1	Organi istituzionali
		2	Segreteria generale
		3	Gestione economica, finanziaria, programmazione e provveditorato
		4	Gestione delle entrate tributarie e servizi fiscali
		5	Gestione dei beni demaniali e patrimoniali

	Missione		Programma
		6	Ufficio tecnico
		7	Elezioni e consultazioni popolari - Anagrafe e stato civile
		8	Statistica e sistemi informativi
		9	Assistenza tecnico-amministrativa agli enti locali
		10	Risorse umane
		11	Altri servizi generali
2	Giustizia	1	Uffici giudiziari
		2	Casa circondariale e altri servizi
3	Ordine pubblico e sicurezza	1	Polizia locale e amministrativa
		2	Sistema integrato di sicurezza urbana
4	Istruzione e diritto allo studio	1	Istruzione prescolastica
		2	Altri ordini di istruzione non universitaria
		4	Istruzione universitaria
		5	Istruzione tecnica superiore
		6	Servizi ausiliari all'istruzione
		7	Diritto allo studio
5	Tutela e valorizzazione dei beni e delle attività culturali	1	Valorizzazione dei beni di interesse storico
		2	Attività culturali e interventi diversi nel settore culturale
6	Politiche giovanili, sport e tempo libero	1	Sport e tempo libero
		2	Giovani
7	Turismo	1	Sviluppo e valorizzazione del turismo
8	Assetto del territorio ed edilizia abitativa	1	Urbanistica e assetto del territorio
		2	Edilizia residenziale pubblica e locale e piani di edilizia economico-popolare
9	Sviluppo sostenibile e tutela del territorio e dell'ambiente	1	Difesa del suolo
		2	Tutela, valorizzazione e recupero ambientale
		3	Rifiuti
		4	Servizio idrico integrato
		5	Aree protette, parchi naturali, protezione naturalistica e forestazione
		6	Tutela e valorizzazione delle risorse idriche
		7	Sviluppo sostenibile territorio montano piccoli Comuni

Missione		Programma	
		8	Qualità dell'aria e riduzione dell'inquinamento
10	Trasporti e diritto alla mobilità	1	Trasporto ferroviario
		2	Trasporto pubblico locale
		3	Trasporto per vie d'acqua
		4	Altre modalità di trasporto
		5	Viabilità e infrastrutture stradali
11	Soccorso civile	1	Sistema di protezione civile
		2	Interventi a seguito di calamità naturali
12	Diritti sociali, politiche sociali e famiglia	1	Interventi per l'infanzia e i minori e per asili nido
		2	Interventi per la disabilità
		3	Interventi per gli anziani
		4	Interventi per i soggetti a rischio di esclusione sociale
		5	Interventi per le famiglie
		6	Interventi per il diritto alla casa
		7	Programmazione e governo della rete dei servizi sociosanitari e sociali
		8	Cooperazione e associazionismo
		9	Servizio necroscopico e cimiteriale
13	Tutela della salute	1	Servizio sanitario regionale - finanziamento ordinario corrente per la garanzia dei LEA
		2	Servizio sanitario regionale - finanziamento aggiuntivo corrente per livelli di assistenza superiori ai LEA
		3	Servizio sanitario regionale - finanziamento aggiuntivo corrente per la copertura dello squilibrio di bilancio corrente
		4	Servizio sanitario regionale - ripiano di disavanzi sanitari relativi ad esercizi pregressi
		5	Servizio sanitario regionale - investimenti sanitari
		6	Servizio sanitario regionale - restituzione maggiori gettiti SSN
		7	Ulteriori spese in materia sanitaria
14	Sviluppo economico e competitività	1	Industria e PMI e Artigianato
		2	Commercio - reti distributive - tutela dei consumatori
		3	Ricerca e innovazione
		4	Reti e altri servizi di pubblica utilità

Missione		Programma	
15	Politiche per il lavoro e la formazione professionale	1	Servizi per lo sviluppo del mercato del lavoro
		2	Formazione professionale
		3	Sostegno all'occupazione
16	Agricoltura, politiche agroalimentari e pesca	1	Sviluppo del settore agricolo e del sistema agroalimentare
		2	Caccia e pesca
17	Energia e diversificazione delle fonti energetiche	1	Fonti energetiche
18	Relazioni con le altre autonomie territoriali e locali	1	Relazioni finanziarie con le altre autonomie territoriali
19	Relazioni internazionali	1	Relazioni internazionali e Cooperazione allo sviluppo
20	Fondi e accantonamenti	1	Fondo di riserva
		2	Fondo crediti di dubbia esigibilità
		3	Altri Fondi
50	Debito pubblico	1	Quota interessi ammortamento mutui e prestiti obbligazionari
		2	Quota capitale ammortamento mutui e prestiti obbligazionari
60	Anticipazioni finanziarie	1	Restituzione anticipazioni di tesoreria
99	Servizi per conto terzi	1	Servizi per conto terzi - Partite di giro
		2	Anticipazioni per il finanziamento del sistema sanitario nazionale

I programmi sono articolati in macroaggregati, secondo la natura economica della spesa ed in titoli.

Titoli		Macroaggregati	
1	Spese correnti	1	Redditi da lavoro dipendente
		2	Imposte e tasse a carico dell'ente
		3	Acquisto di beni e servizi
		4	Trasferimenti correnti
		5	Trasferimenti di tributi
		6	Fondi perequativi
		7	Interessi passivi
		8	Altre spese per redditi da capitale
		9	Rimborsi e poste correttive delle entrate
		10	Altre spese correnti
2	Spese in conto capitale	1	Tributi in conto capitale a carico dell'ente

Titoli		Macroaggregati	
		2	Investimenti fissi lordi in conto capitale
		3	Contributi agli investimenti
		4	Altri trasferimenti in conto capitale
		5	Altre spese in conto capitale
3	Spese per incremento attività finanziarie	1	Acquisizioni di attività finanziarie
		2	Concessione crediti di breve termine
		3	Concessione crediti di medio-lungo termine
		4	Altre spese per incremento di attività finanziarie
4	Rimborso Prestiti	1	Rimborso di titoli obbligazionari
		2	Rimborso prestiti a breve termine
		3	Rimborso mutui e altri finanziamenti a medio lungo termine
		4	Rimborso di altre forme di indebitamento
5	Chiusura Anticipazione ricevute da Istituto tesoriere/cassiere	1	Chiusura Anticipazione ricevute da Istituto tesoriere/cassiere
7	Uscite per conto terzi e partite di giro	1	Uscite per partite di giro
		2	Uscite per conto terzi

Composizione degli Organi istituzionali

COMMISSARIO STRAORDINARIO	<p>Dott. Michele Penta</p> <p>(nomina con D.P.R. 02.11.2015)</p>	
VICE COMMISSARIO VICARIO	<p>Dott.ssa Francesca Carlini</p> <p>(nomina a sub-commissario decreto del Commissario del Governo dd 05.11.2015; nomina a vicario del Commissario Straordinario decreto del Commissario Straordinario n. 52 del 06.11.2015)</p>	<p>Al Vice Commissario vicario è delegata la trattazione degli affari nelle materie: turismo, cultura, istruzione e formazione professionale, ambiente comprensivo di giardineria e del vigneto comunale, attività sociali (comprensivo di famiglia, donne gioventù), farmacie comunali.</p>
VICE COMMISSARIO DELEGATO	<p>Dott. Hermann Berger</p> <p>(nomina a sub-commissario decreto del Commissario del Governo dd 09.11.2015)</p>	<p>Al Vice Commissario è delegata la trattazione degli affari nelle materie:</p> <p>bilancio, finanze e tributi, attività economiche, patrimonio (comprensivo dell'edilizia abitativa), lavori pubblici (comprensivo di edilizia scolastica).</p>

1. Il contesto socio-economico

¹Il 79 per cento degli imprenditori altoatesini prevede una redditività soddisfacente per il 2015. E' il dato migliore degli ultimi quattro anni ed evidenzia chiaramente la ripresa dell'economia altoatesina. La tendenza positiva è confermata anche dalle previsioni per il prossimo anno: ben l'84 per cento degli operatori economici conta di conseguire redditi soddisfacenti nel 2016. Il clima di fiducia è pertanto tornato ai livelli pre-crisi. Approfittando del trend positivo in Europa e soprattutto della Germania, principale partner commerciale dell'Alto Adige, il prodotto interno lordo altoatesino dovrebbe crescere dell'1,1 per cento nel 2015 e dell'1,7 per cento nel 2016, sfiorando il livello di crescita dell'Eurozona (1,6 punti percentuali nel 2015 e presumibilmente dell'1,8 per cento nel 2016) e superando le previsioni per l'Italia (0,9 per cento nel 2015 e dell'1,4 per cento nel 2016). Permangono tuttavia profonde differenze tra i diversi settori economici. Il clima di fiducia più elevato si riscontra nel comparto del trasporto di passeggeri, mentre i meno positivi provengono dall'edilizia e dal commercio all'ingrosso, ma anche in questi settori si registra un deciso miglioramento rispetto agli anni passati. La crescente fiducia degli imprenditori e delle imprenditrici è in piena sintonia con l'andamento del clima di fiducia dei consumatori. Negli ultimi dodici mesi le attese della popolazione altoatesina riguardo alla situazione economica sono infatti continuamente migliorate.

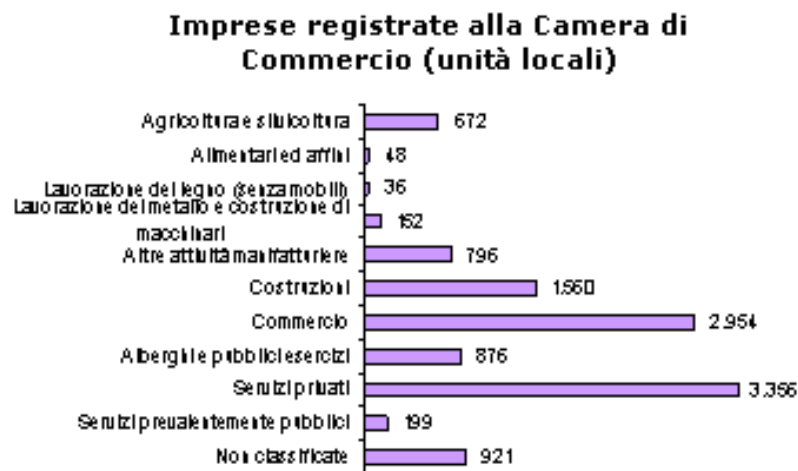

Fonte: Registro delle imprese, elaborazione IRE

¹Fonte IRE – Istituto di ricerca economica, Barometro dell'economia, Novembre 2015

Valore aggiunto per settore economico (migliaia di euro) - 2012

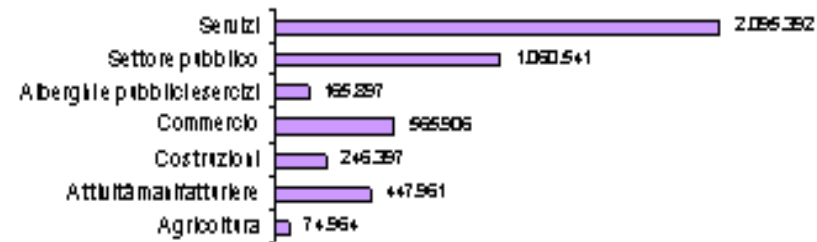

Fonte: Bak Basel, elaborazione IRE

Occupati per settore economico (media annua)

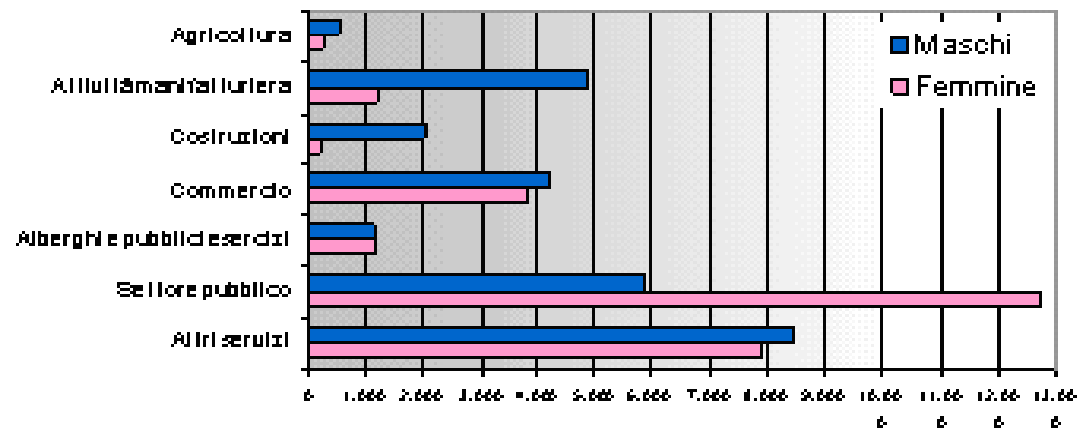

Fonte: Provincia Autonoma di Bolzano – Ripartizione Lavoro

Situazione del mercato del lavoro (media annua)

	<i>Maschi</i>	<i>Femmine</i>	<i>Totale</i>
Iscritti all'Ufficio del Lavoro	1.793	1.592	3.385
Occupati	27.131	27.325	54.456
Tasso di occupazione donne (Provincia di Bolzano)			64,3%
Tasso di disoccupazione (Comune di Bolzano)			6,6%
Tasso di disoccupazione (Provincia di Bolzano)			4,4%
Tasso di disoccupazione giovanile (Provincia di Bolzano)			12,4%

Fonte: Provincia Autonoma di Bolzano – Ripartizione Lavoro, ASTAT

1.1 La Popolazione²

La statistica demografica incide sulle decisioni strategiche del Comune e ha così anche conseguenze sulla pianificazione di bilancio. Decisioni urbanistiche, programmi di investimento e la definizione delle prestazioni offerte da parte del Comune dipendono fra l'altro dalla struttura demografica e dallo sviluppo della popolazione.

Popolazione legale al censimento	102.575
----------------------------------	---------

² Fonte dati: Comune Bolzano-Ufficio Statistica e Tempi della Città

		2010	2011	2012	2013	2014
Popolazione		104.029	102.486	103.891	105.713	106.110
di cui:	Femmine	54.236	53.793	54.451	55.219	55.410
	Maschi	49.793	48.693	49.440	50.494	50.700
	Famiglie	47.278	48.319	48.498	48.329	48.556

Popolazione al 01.01.2014	105.713
Nati nell'anno	1.005
Deceduti nell'anno	1.055
Saldo naturale	-50
Immigrati nell'anno	3.013
Emigrati nell'anno	2.566
Saldo migratorio	447
Popolazione al 31.12. 2014	106.110

di cui:

In età prescolare 0-6 anni	7.058
In età scuola obbligo 7-14 anni	8.346
In forza di lavoro 15-29 anni	15.767
In età adulta 30-65 anni	51.425
In età senile oltre 65 anni	23.787

Tasso di natalità ultimo quinquennio:

Anno	Comune	Provincia
2010	9,5	10,8
2011	9,3	10,9
2012	9,4	10,8
2013	9,3	10,8
2014	9,5	11,1

Tasso di mortalità ultimo quinquennio:

Anno	Comune	Provincia
2010	9,6	7,0
2011	10,0	7,0
2012	10,3	7,8
2013	10,0	7,3
2014	10,0	7,6

1.2 Territorio³

Superficie	52,34 km ²
-------------------	-----------------------

Risorse idriche

Descrizione	Numero	Annotazioni
Laghi	0	
Fiumi e torrenti	7	

Strade

La rete viaria comunale ai sensi dell'art. 4 della LP 19.08.1991, n. 24 comprende le seguenti strade e sentieri:

Descrizione	Numero	Valore	Annotazioni
Strade statali	/	10 km	
Strade provinciali	/	31,5 km	
Strade comunali	/	130,5 km	
Strade vicinali	/	- km	
Autostrade	/	9,85 km	

Piani e strumenti urbanistici vigenti

³ Fonte dati: Comune Bolzano-Ufficio Statistica e Tempi della Città

Descrizione	Si/No	Se SI data ed estremi del provvedimento di approvazione
Piano regolatore adottato	SI	Piano Urbanistico Comunale della Giunta Provinciale - delibera n. 1650 del 03.04.1995
Piano regolatore approvato	SI	Piano Urbanistico Comunale della Giunta Provinciale - delibera n. 1650 del 03.04.1995
Piano di fabbricazione	NO	
Piano paesaggistico	SI	Decreto P.G.P. n. 377/28.1 del 30.04.1998
Piano edilizia economica e popolare	SI	Piano Urbanistico Comunale della Giunta Provinciale - delibera n. 1650 del 03.04.1995
Piano delle zone di pericolo	NO	
Tutela degli insiemi	SI	Delibera Consiglio Comunale n. 33/21802 del 21.06.2006

Piano insediamento produttivi

Descrizione	Si/No	Se SI data ed estremi del provvedimento di approvazione
Industriali	SI	Piano Urbanistico Comunale della Giunta Provinciale - delibera n. 1650 del 03.04.1995
Artigianali	SI	Piano Urbanistico Comunale della Giunta Provinciale - delibera n. 1650 del 03.04.1995
Commercioli	SI	Piano Urbanistico Comunale della Giunta Provinciale - delibera n. 1650 del 03.04.1995
Altri strumenti (specificare)	/	

1.3 Le strutture⁴

Strutture esistenti sul territorio

Tipologia	2011		2012		2013		2014	
	Numero	Valore	Numero	Valore	Numero	Valore	Numero	Valore
Asili nido (n. sezioni)	10	574 Posti	10	534 Posti	10	542 Posti	10	526 Posti
Scuole materne (n. sezioni)	44	137	44	143	44	148	46	138
Scuole elementari (n. classi)	19	263	19	265	19	266	20	276
Scuole medie (n. classi)	14	158	14	161	14	158	14	164
Strutture residenziali per anziani	10	963 Posti	10	692 Posti	10	691 Posti	10	735 Posti
Farmacie comunali	6	/	6	/	6	/	6	/

Tipologia	2011		2012		2013		2014	
	Numero	Valore	Numero	Valore	Numero	Valore	Numero	Valore
Rete fognatura - bianca	/	120 km	/	120 km	/	120 km	/	120 km
Rete fognatura - nera	/	128 km	/	128 km	/	130 km	/	130 km
Rete fognatura - mista	/	- km	/	- km	/	- km	/	- km
Esistenza depuratore	SI	/	SI	/	SI	/	SI	/
Rete acquedotti	/	167 km	/	167 km	/	172 km	/	172 km
Attuazione servizio idrico integrato	SI	/	SI	/	SI	/	SI	/
Aree verdi, parchi, giardini		1227,175 ha		1256,412 ha		1253,739 ha		1254,789 ha
Punti di illuminazione pubblica	10.520	/	10.670	/	10.770	/	10.795	/
Rete Gas	/	145 km	/	145 km	/	160 km	/	160 km
Edifici comunali collegati alla fibra ottica	48 Edifici comunali		48 Edifici comunali		48 Edifici comunali		48 Edifici comunali	
Fibra ottica posata		42 km		42 km		42 km		42 km
Tubazioni per fibre ottiche		205 km		205 km		205 km		205 km
Raccolta rifiuti - civile	/	57.216,2 t	/	56.133,5 t	/	54.401,3 t	/	53.219,2 t
Raccolta rifiuti - industriale	/	- t	/	- t	/	- t	/	- t
Raccolta rifiuti - raccolta differenziata		26.491,5 t		26.114,5 t		30.271,8 t		35.847,4 t
Esistenza discarica	SI	/	SI	/	SI	/	SI	/

⁴ Fonte dati: Comune Bolzano-Ufficio Statistica e Tempi della Città

Tipologia	2011		2012		2013		2014	
	Si/No	Numero	Si/No	Numero	Si/No	Numero	Si/No	Numero
Mezzi operativi	/	45	/	45	/	45		
Veicoli	/	213	/	213	/	213		
Centro elaborazione dati	SI	/	SI	/	SI	/		
Personal computer	/	873	/	873	/	873		

Tipologia	2011		2012		2013		2014	
	Numero	Valore	Numero	Valore	Numero	Valore	Numero	Valore
Impianti sportivi	45	/	45	/	45	/	45	/
Parchi gioco	57	/	62	/	63	/	64	/
Biblioteche	34	124.060 Prestiti	34	135.578 Prestiti	34	145.480 Prestiti	35	148.447 Prestiti
Musei	9	/	9	/	9	/	9	/

Tipologia	2011		2012		2013		2014	
	Numero	Valore	Numero	Valore	Numero	Valore	Numero	Valore
Casa di riposo	10	/	10	/	10	/	10	/
Appartamenti di proprietà comunale	721	/	722	/	718	/	716	/
Edifici multiuso	-	/	-	/	-	/	-	/
Padiglioni per concerti	-	/	-	/	-	/	-	/
Caserma dei vigili del fuoco	4	/	4	/	4	/	4	/

Gestione rifiuti	Numero	Valore	Annotazioni
UtENZE domestiche	-	44.342	
Altri utenti	-	9.364	

Teleriscaldamento	Numero	Valore	Annotazioni
UtENZE	20 km	/	3200 abitazioni e 114 imprese

2. Parametri economici

INDICATORI FINANZIARI ED ECONOMICI [a]		2012	2013	2014
Autonomia finanziaria	$\frac{\text{titolo I + titolo III (E)}}{\text{titoli I+II+III (E)}} \times 100 =$	41,77%	43,40%	49,63%
Autonomia impositiva	$\frac{\text{titolo I (E)}}{\text{titoli I+II+III (E)}} \times 100 =$	17,41%	16,70%	24,44%
Pressione finanziaria	$\frac{\text{titolo I + III (E)}}{\text{popolazione}} =$	786,12	820,42	978,51
Pressione tributaria	$\frac{\text{titolo I (E)}}{\text{popolazione}} =$	317,54	305,31	474,75
Intervento provinciale	$\frac{\text{trasferimenti provincia}}{\text{popolazione}} =$	668,03	609,33	479,66
Intervento provinciale per funzioni delegate	$\frac{\text{trasferimenti Provincia per funzioni delegate}}{\text{popolazione}} =$	366,53	401,30	443,18
Incidenza residui attivi	$\frac{\text{totale residui attivi}}{\text{totale accertamenti competenza}} \times 100 =$	29,53%	32,27%	24,66%
Incidenza residui passivi	$\frac{\text{totale residui passivi}}{\text{totale impegni competenza}} \times 100 =$	26,18%	30,63%	27,04%
Indebitamento locale pro-capite	$\frac{\text{residui debiti mutui}}{\text{popolazione}} =$	1.166,78	991,75	869,51
Velocità riscossione entrate proprie	$\frac{\text{riscossione tit.I + tit.III}}{\text{accertamenti tit.I+tit.III}} =$	0,92	0,92	0,92
Rigidità spesa corrente	$\frac{\text{spese personale + quote amm.to mutui}}{\text{totale entrate titoli I+II+III}} \times 100 =$	33,85%	39,46%	31,17%

Velocità gestione spese correnti	pagamenti titolo I competenza ----- = impegni titolo I competenza	0,86	0,86	0,86
Redditività patrimonio	entrate patrimoniali ----- x100= valore patrimonio disponibile	122,20%	103,26%	91,90%
Patrimonio pro-capite	valore beni patrimoniali indisp. ----- = popolazione	2.906,36	3.153,42	3.227,85
Patrimonio pro-capite	valore beni patrimoniali disp. ----- = popolazione	118,17	123,23	133,47
Patrimonio pro-capite	valore beni demaniali ----- = popolazione	1.417,04	1.562,98	1.752,15
Rapporto dipendenti/popolazione	dipendenti ----- = popolazione	0,01	0,01	0,01

[a] Fonte dati: Relazione conto consuntivo 2014 - "Gli indicatori di bilancio" pagg. 28-31 ([www.comune.bolzano.it/bilancio/conto consuntivo 214.pdf](http://www.comune.bolzano.it/bilancio/conto%20consuntivo%202014.pdf))

SEZIONE STRATEGICA - ANALISI DELLE CONDIZIONI INTERNE

1. Enti controllati

Di seguito sono elencate le società partecipate del comune con le risultanze dei bilanci dell'ultimo esercizio, alle quali il comune ha affidato la gestione di alcuni servizi pubblici. I dati e le informazioni sono tratti dalla sezione Amministrazione trasparente presente sul sito del comune.

Società partecipate dal Comune							
	Denominazione società partecipate direttamente	%Possesso	Risultato economico			Denominazione società partecipate indirettamente	% di partecipazione della società
			Bilancio 2012	Bilancio 2013	Bilancio 2014		
SOCIETÀ CONTROLLATE	Areale Bolzano - ABZ SpA	50	-€ 120.972,00	-€ 888.292,00	-€ 306.536,00	Nessuna partecipazione indiretta	
	Azienda Energetica SpA	50	€ 37.268.774,00	€ 23.820.250,00	€ 21.684.558,00	Azienda Energetica Trasmissione Alto Adige Srl	100
						Azienda Energetica Trading Srl	100
						Azienda Energetica Reti SpA	100
						Biopower Sardegna Srl	79
						Ottana Solar Power Srl	90
						WPP Uno SpA	49
						Biella Power Srl	40
						BIO.TE.MA Srl	11,43

						Enerpass Scarl	10
						MedGas Italia Srl	9,61
	Azienda Servizi Sociali di Bolzano	100	0	0	0	Nessuna partecipazione indiretta	
	Consorzio per la realizzazione e la gestione del Mercato Generale all'ingresso di Bolzano Srl	54	€ 335,00	€ 3.602,00	€ 6.496,00	Nessuna partecipazione indiretta	
	Funivia del Colle Srl	100	€ 1.141,00	€ 1.452,00	€ 2.365,00	Nessuna partecipazione indiretta	
	SASA Società Autobus Servizi d'Area SpA	53,34	€ 99.129,10	€ 138.178,00	€ 67.219,57	Nessuna partecipazione indiretta	
	SEAB Servizi Energia Ambiente Bolzano SpA	99	€ 703.232,46	€ 120.843,67	€ 1.475.210,05	Infosyn Srl	1
SEW Servizio Energia Scarl						40	
SOCIETÀ COLLEGATE	Eco - Center SpA AG	43,86	€ 879.448,00	€ 938.448,00	€ 1.145.244,00	Eco-Research Srl	100
						Istituto Innovazioni Tecnologiche BZ IIT Bolzano Scarl	2,2
	Ente Autonomo Magazzini Generali di Bolzano	30	€ 47.212,00	€ 29.983,00	€ 54.518,00	Nessuna partecipazione indiretta	
ALTRE PARTECIPAZIONI	Autostrada del Brennero SpA	4,23	€ 71.843.589,00	€ 68.028.178,00	€ 72.678.886,00	Auto-Plose Sadobre Srl	52
						Autostrada Campogalliano Sassuolo SpA	51
						Autostrada Regionale Cispadana SpA	51
						Brennercom SpA	2,71
						Confederazione Autostrade SpA	16,67
						Consorzio Autostrade Italiane Energia	4,34
						C.R.S. SpA - Centro ricerche Stradali	10
						Interbrennero SpA - Interporto Servizio Doganale e Intermodali del Brennero	3,31

						Istituto Innovazioni Tecnologiche BZ IIT Bolzano Scarl	36,21
						Mc Link SpA	1,12
						Stazione Autostradale Doganale di Confine Spa	100
						S.T.R. Brennero Trasporto Rotaia SpA	100
Banca Popolare Etica S.c.	0,0033	€ 1.645.716,00	€ 1.327.789,00	€ 3.187.558,00		Nessuna partecipazione indiretta	
Fiera di Bolzano SpA	4,63	€ 421.006,00	€ 218.204,00	€ 658.832,00		Tipworld Srl	70,67
Res Tipica in Comune Scarl (in liquidazione volontaria dal 30.07.2009)	0,91	-€ 9.947,00	€ 2.656,00	-€ 4.064,00		Nessuna partecipazione indiretta	
Selfin Srl	4,61	€ 3.966.743,00	€ 3.942.748,00	€ 3.038.104,00		Brennercom SpA	4,21
						Sel Edison SpA	15
						Sel SpA - Società Elettrica Altoatesina	6,12
						Selgas Net SpA	9
						Selgas Srl	9
						Seltrade SpA	15
TIS Techno Innovation South Tyrol SCpA KAG	3,89	€ 64.101,00	€ 52.393,00	€ 69.172,28		Consorzio Centro di Competenza Tecnologie Edilizie Alpine	12,5
Unifarm SpA	1,33	€ 3.954.043,00	€ 3.244.254,00	€ 500.501,00		E-Pharma Trento SpA	100
						Farmakopea SpA	49
						Federfarma.Co distribuzione e servizi in farmacia SpA	10,45
						Finafarm SpA	100
						Kinea Srl	81,61
						Roessier Srl	100
						TI.FA.TV. Srl	0,01

						Unifarm Sardegna SpA	75,75
						Unihospital Srl	35
						Unione Farmacisti Liguri SpA	64,85

2. Indirizzi generali di natura strategica relativi a risorse ed impegni

2.1. Programma triennale dei lavori pubblici ed investimenti

PIANO INVESTIMENTI	2016	2017	2018
Acquisizione aree di sedimi stradali diversi	35.000,00	-	-
Acquisti arredo per parchi della Circostrizione	15.000,00	15.000,00	15.000,00
Acquisto aree	800.000,00	-	-
Acquisto arredi farmacie comunali (RIL.IVA)	35.000,00	-	-
Acquisto arredi ed attrezzature	38.000,00	20.000,00	10.000,00
Acquisto arredo per parchi e giardini	70.000,00	28.000,00	28.000,00
Acquisto arredo per parchi e giardini delle scuole elementari	18.000,00	18.000,00	18.000,00
Acquisto arredo per parchi e giardini delle scuole materne (RIL.IVA)	52.000,00	30.000,00	30.000,00
Acquisto arredo per parchi e giardini delle scuole medie	3.000,00	3.000,00	3.000,00
Acquisto arredo urbano della Circostrizione	88.000,00	88.000,00	8.800,00
Acquisto attrezzature e macchinari per il servizio di manutenzione del verde	12.000,00	12.000,00	12.000,00
Acquisto attrezzature per la tutela dei beni ambientali	2.000,00	2.000,00	2.000,00
Acquisto automezzo di servizio	2.000,00	25.000,00	-
Acquisto e manutenzione di opere d'arte	15.000,00	15.000,00	15.000,00
Acquisto e manutenzione di opere d'arte (RIL. IVA)	30.000,00	50.000,00	50.000,00

PIANO INVESTIMENTI	2016	2017	2018
Acquisto e sostituzione dotazione tecniche (RIL. IVA)	20.000,00	70.000,00	20.000,00
Acquisto Hardware	225.600,00	305.600,00	255.600,00
Acquisto macchinari, attrezzature e impianti	2.000,00	2.000,00	2.000,00
Acquisto mezzi ed attrezzature per sgombero neve	20.000,00	20.000,00	20.000,00
Acquisto opere d'arte per il museo della scuola	25.000,00	25.000,00	25.000,00
Acquisto piante	5.000,00	5.000,00	5.000,00
Acquisto piante (RIL.IVA)	5.000,00	5.000,00	5.000,00
Acquisto Software	180.000,00	150.000,00	150.000,00
Acquisto strumenti di misura per inquinanti	2.000,00	2.000,00	2.000,00
Acquisto vetrine, arredi (RIL. IVA)	2.000,00	2.000,00	2.000,00
Adeguamento normativo degli impianti termici	200.000,00	100.000,00	200.000,00
Alloggi protetti per anziani - arredi	30.000,00	30.000,00	30.000,00
Alloggi protetti per anziani zona Resia 1 - arredi	150.000,00	-	-
Ampliamento e manutenz.straord.di aree per cani, distributori di set per cani, piazzole per piccioni,ecc.	12.000,00	12.000,00	12.000,00
Ampliamento farmacia via del Ronco (Ril IVA)	250.000,00	-	-
Arredi per biblioteca civica e succursali	20.000,00	20.000,00	20.000,00
Arredi vari	5.000,00	5.000,00	5.000,00
Arredi varie sc.materne (RIL. IVA)	50.000,00	50.000,00	50.000,00
Arredo urbano: arredo per abbellimento piazze, rastrelliere,coperture e portabiciclette	30.000,00	30.000,00	30.000,00
Attrezzature diverse	10.000,00	10.000,00	10.000,00
Attrezzature e macchinari	51.000,00	-	-
Autoparcheggi - manutenzione straordinaria (RIL.IVA)	150.000,00	150.000,00	150.000,00
Autoparcheggi manutenzione straordinaria spese tecniche (ril. IVA)	30.000,00	-	-
Bocciodromo - interventi di manutenzione straordinaria	20.000,00	-	-
Bonifica vecchia discarica Castel Firmiano - indagini	30.000,00	-	-
Bonifica vecchia discarica Castel Firmiano - progetto	330.000,00	25.000,00	-
Casa di Riposo don Bosco - lavori -	-	2.640.000,00	-
Casa di riposo Don Bosco - progetto	200.000,00	-	-

PIANO INVESTIMENTI	2016	2017	2018
Centro diurno per anziani via Resia - arredi	150.000,00	-	-
Centro scolastico Marcelline - trasferimento di capitale	8.412.000,00	-	-
Certificazione energetica Casa Clima	20.000,00	10.000,00	10.000,00
Certificazione energetica Casa Clima (RIL.IVA)	10.000,00	-	-
Collegamento pedonale Castel Flavon - Laives	10.000,00	-	-
Condotte per fibre ottiche	49.000,00	49.000,00	49.000,00
Contributi agli investimenti a Istituzioni Sociali Private	26.000,00	26.000,00	26.000,00
Contributi finalizzati alle associazioni per investimenti	24.000,00	24.000,00	24.000,00
Contributi in c/capitale	405.000,00	385.000,00	385.000,00
Contributi per investimenti	50.000,00	50.000,00	50.000,00
Contributi per investimenti SEAB (ril. IVA)	730.000,00	732.000,00	732.000,00
Crematorio - interventi vari di manutenzione	100.000,00	-	-
Discarica Castel Firmiano - manutenzione straordinaria	40.000,00	40.000,00	40.000,00
Edificio comunale di via Lancia - arredi	10.000,00	-	-
Edificio via Lancia - lavori di manutenzione straordinaria	100.000,00	-	-
Eliminazione barriere architettoniche	150.000,00	150.000,00	150.000,00
Esecuzione lavori di manutenzione straordinaria (RIL. IVA)	14.000,00	14.000,00	14.000,00
Esproprio di aree	650.000,00	300.000,00	300.000,00
Farmacia via del Ronco - ristrutturazione - progetto (RIL.IVA)	50.000,00	-	-
Farmacie comunali - interventi urgenti di manutenzione straordinaria e adeguamento impianti (RIL.IVA)	40.000,00	40.000,00	40.000,00
Fondo crediti di dubbia e difficile esazione in c/capitale	434.548,00	50.160,00	50.160,00
FPV Stadio Druso - ristrutturazione (Ril. IVA)	4.950.000,00	-	-
Galleria Civica -Interventi di manutenzione straordinaria (RIL. IVA)	20.000,00	20.000,00	20.000,00
Illuminazione vie diverse	200.000,00	100.000,00	200.000,00
Impianti del ghiaccio manutenzione straordinaria (RIL. IVA)	500.000,00	300.000,00	300.000,00
Impianti semaforici e tecnologici - acquisto modifica ed adeguamenti con nuove tecnologie	150.000,00	150.000,00	150.000,00
Impianti tecnologici cimitero	20.000,00	20.000,00	20.000,00
Incarichi professionali per messa a norma di edifici comunali	-	40.000,00	-
Incarichi professionali per messa a norma edifici (RIL. IVA)	35.000,00	-	-

PIANO INVESTIMENTI	2016	2017	2018
Incarichi, progettazioni e consulenze	40.000,00	40.000,00	40.000,00
Interventi urgenti di manutenzione straordinaria nelle scuole materne (RIL. IVA)	140.000,00	140.000,00	140.000,00
Interventi di adeguamento alle norme di sicurezza (RIL. IVA)	56.000,00	56.000,00	56.000,00
Interventi di bonifica su discariche e aree inquinate	20.000,00	20.000,00	20.000,00
Interventi di manutenzione straordinaria	40.000,00	40.000,00	40.000,00
Interventi di manutenzione straordinaria ed adeguamento impianti - progetto	30.000,00	30.000,00	30.000,00
Interventi di manutenzione straordinaria - lavori	20.000,00	20.000,00	20.000,00
Interventi di manutenzione straordinaria - lavori (RIL.IVA)	30.000,00	30.000,00	30.000,00
Interventi di manutenzione straordinaria - progetto	50.000,00	50.000,00	50.000,00
Interventi di manutenzione straordinaria - progetto (RIL.IVA)	60.000,00	60.000,00	60.000,00
Interventi di manutenzione straordinaria di beni immobili su edifici e servizi comunali - interventi vari e urgenti	-	40.000,00	-
Interventi di manutenzione straordinaria e adeguamento impianti - lavori	215.000,00	215.000,00	215.000,00
Interventi di manutenzione straordinaria e adeguamento impianti - lavori (RIL. IVA)	50.000,00	50.000,00	50.000,00
Interventi di manutenzione straordinaria e adeguamento impianti - progetto	167.000,00	167.000,00	167.000,00
Interventi di manutenzione straordinaria ed adeguamento impianti	340.000,00	340.000,00	34.000,00
Interventi di manutenzione straordinaria ed adeguamento impianti - progetto (RIL. IVA)	66.000,00	66.000,00	66.000,00
Interventi di manutenzione straordinaria ed adeguamento impianti (RIL.IVA)	105.000,00	105.000,00	105.000,00
Interventi di manutenzione straordinaria impianti sportivi - progetto - (RIL. IVA)	40.000,00	-	-
Interventi di manutenzione straordinaria in condomini com.li	175.000,00	175.000,00	175.000,00
Interventi di manutenzione straordinaria nei cortili delle scuole medie	5.000,00	5.000,00	5.000,00
Interventi di manutenzione straordinaria nei cortili scolastici delle scuole elementari	10.000,00	10.000,00	10.000,00
Interventi di manutenzione straordinaria nei cortili scolastici delle scuole materne (RIL.IVA)	10.000,00	10.000,00	10.000,00

PIANO INVESTIMENTI	2016	2017	2018
Interventi di manutenzione straordinaria nelle palestre scolastiche (RIL. IVA)	50.000,00	50.000,00	50.000,00
interventi per nuove aree verdi	250.000,00	250.000,00	250.000,00
Interventi straordinari percorsi pedonali	50.000,00	50.000,00	50.000,00
Interventi su abitazioni, case albergo, proprietà commerciali, sociali ed istituzionali	300.000,00	300.000,00	300.000,00
Interventi su abitazioni, case albergo, proprietà commerciali, sociali ed istituzionali - progetto	50.000,00	50.000,00	50.000,00
Interventi vari di manutenzione straordinaria	380.000,00	380.000,00	380.000,00
Interventi vari di manutenzione straordinaria (RIL. IVA)	295.000,00	280.000,00	280.000,00
Interventi vari nel campo della mobilità	200.000,00	100.000,00	200.000,00
Interventi vari nell'ambito delle opere di protezione da caduta massi	700.000,00	300.000,00	300.000,00
Interventi vari urgenti di manutenzione straordinaria	100.000,00	100.000,00	100.000,00
Irrigazione centralizzata giardini e passeggiate città di Bolzano	30.000,00	30.000,00	30.000,00
Istituti musicali - interventi di manutenzione straordinaria	48.000,00	48.000,00	48.000,00
Istituti musicali interventi di manutenzione straordinaria e adeguamento impianti	28.000,00	28.000,00	28.000,00
Lavori di rifacimento e sistemazione di aiuole e alberature ed altri interventi di manutenzione straordinaria del verde	80.000,00	80.000,00	80.000,00
Loculi e interventi vari - progetto	25.000,00	25.000,00	25.000,00
Macchinari e attrezzature per musei	30.000,00	30.000,00	30.000,00
Macchinari, attrezzature ed impianti	247.000,00	195.000,00	195.000,00
Macchinari, attrezzature ed impianti (RIL.IVA)	381.000,00	350.500,00	355.500,00
Macello civico - manutenzione straordinaria	30.000,00	-	-
Maneggio - interventi urgenti vari di manutenzione straordinaria - progetto	50.000,00	-	-
Manutenz straord. Centri giovani	40.000,00	-	-
Manutenzione cimitero	5.000,00	5.000,00	5.000,00
Manutenzione loculi	400.000,00	-	-
Manutenzione ponti cittadini (impermeabilizzazioni - scarichi. Giunti di dilatazione)	100.000,00	100.000,00	100.000,00
Manutenzione straordinaria - Palasport Resia (RIL. IVA)	150.000,00	150.000,00	150.000,00
Manutenzione straordinaria - Piazza Matteotti	500.000,00	-	-

PIANO INVESTIMENTI	2016	2017	2018
Manutenzione straordinaria aree pubbliche	363.000,00	265.000,00	255.000,00
Manutenzione straordinaria di beni immobili adibiti ad uffici e servizi comunali - interventi vari ed urgenti di manutenzione	120.000,00	120.000,00	120.000,00
Manutenzione straordinaria edifici residenziali parti comuni	50.000,00	50.000,00	50.000,00
Manutenzione straordinaria edificio passeggiata dei Castani	100.000,00	-	-
Manutenzione straordinaria fontane	40.000,00	40.000,00	40.000,00
Manutenzione straordinaria impianti natatori-Lido (RIL. IVA)	300.000,00	150.000,00	150.000,00
Manutenzione straordinaria infrastrutture telematiche	30.000,00	30.000,00	30.000,00
Manutenzione straordinaria nell'ambito della protezione civile	35.000,00	35.000,00	35.000,00
Manutenzione straordinaria sala di rappresentanza (RIL. IVA)	60.000,00	15.000,00	10.000,00
Manutenzione straordinaria segnaletica stradale	300.000,00	300.000,00	300.000,00
Maso della Pieve completamento zona sportiva - lavori	200.000,00	-	-
Mercati generali - interventi di manutenzione straordinaria	50.000,00	50.000,00	50.000,00
Mezzi di trasporto	121.000,00	25.000,00	25.000,00
Mezzi di trasporto (RIL. IVA)	79.000,00	20.000,00	-
Mezzi di trasporto ad uso civile, di sicurezza e ordine pubblico	45.000,00	-	-
Microarea Sinti realizzazione progetto	50.000,00	-	-
Mobili ed arredamento	191.400,00	119.000,00	120.000,00
Mobili e arredamento (RIL. IVA)	10.000,00	10.000,00	10.000,00
Modifica segnaletica indicazione agli incroci	28.000,00	28.000,00	28.000,00
Nuova realizzazione e manutenzione straordinaria acquedotto di S. Giorgio, Guncina e Rena - 2° lotto S. Giorgio Rena (RIL. IVA)	1.000.000,00	-	-
Nuove alberature stradali	40.000,00	40.000,00	40.000,00
Nuovo accesso passeggiata Virgolo	20.000,00	-	-
Nuovo Teatro Comunale - Opere integrative richiesta dalla Fondazione	50.000,00	50.000,00	50.000,00
Opere pastorali e parrocchiali tramite convenzioni (L.P.27/75 art.7)	250.000,00	-	-
Palaonda - interventi di manutenzione straordinaria (RIL. IVA) progetto	50.000,00	-	-
Palazzina servizi operai - progetto	-	-	250.000,00
Parco Firmian	20.000,00	-	-

PIANO INVESTIMENTI	2016	2017	2018
Passeggiata Castel Firmiano	10.000,00	10.000,00	10.000,00
Permuta di aree	160.000,00	-	-
Permute aree per regolarizzazioni patrimoniali con IPES	500.000,00	-	-
Piano Urbano Mobilità (P.U.M.) - progetto	20.000,00	20.000,00	20.000,00
Piscina gonfiabile e giochi vari per estate ragazzi (RIL. IVA)	10.000,00	10.000,00	10.000,00
Piscina Pircher via Maso della Pieve - interventi di manutenzione straordinaria (RIL. IVA)	100.000,00	-	-
Piscina Pircher zona sportiva Maso della Pieve - progetto (RIL. IVA)	250.000,00	-	-
Potenziamento parchi	40.000,00	40.000,00	40.000,00
Progettazioni, studi e consulenze	50.000,00	10.000,00	10.000,00
Realizzazione manutenzioni e infrastrutture CED (apparati di rete, cablaturo)	150.000,00	150.000,00	150.000,00
Realizzazione orti per anziani	20.000,00	-	-
Realizzazione passeggiata Virgolo - Staz. valle Funivia Colle	-	50.000,00	-
Realizzazione pista ciclabile in via Merano	1.000.000,00	1.700.000,00	-
Realizzazione piste ciclabili	300.000,00	300.000,00	300.000,00
Realizzazione strada forestale S. Osvaldo	-	31.000,00	-
Realizzazione uffici comunali lotto A1 Resia 1 - progetto	400.000,00	-	-
Rifacimento pavimentazioni di diverse strade cittadine ed interventi vari	1.500.000,00	1.500.000,00	1.830.969,27
Rimborso oneri di urbanizzazione	600.000,00	587.067,05	600.000,00
Rinnovo arredamento percorsi espositivi con vetrine, arredamento depositi, uffici e biblioteca (RIL. IVA)	20.000,00	20.000,00	20.000,00
Rinverdimento area di espansione via Einstein	30.000,00	-	-
Rinverdimento area Quartiere Don Bosco	30.000,00	-	-
Rinverdimento ed alberatura al Lido (RIL. IVA)	10.000,00	10.000,00	10.000,00
Riparazione guasti impianti di illuminazione	60.000,00	60.000,00	60.000,00
Riqualficazione edifici comunali - progetto	30.000,00	30.000,00	30.000,00
Riqualficazione p.zza S. Vigilio ad Oltrisarco	100.000,00	-	-
Risistemazione Parco Ducale	16.000,00	16.000,00	16.000,00

PIANO INVESTIMENTI	2016	2017	2018
Ristrutturazione alloggi protetti per anziani - lavori	150.000,00	150.000,00	150.000,00
Ristrutturazione alloggi protetti per anziani - progetto	10.000,00	10.000,00	10.000,00
Ristrutturazione alloggi e parti comuni	500.000,00	500.000,00	500.000,00
Ristrutturazione alloggi e parti comuni - progetto	30.000,00	30.000,00	30.000,00
Ristrutturazione distributore AGIP per servizi sociali di base - progetto	200.000,00	-	-
Ristrutturazione Macello civico - progetto	130.000,00	-	-
Scuola dell'infanzia Marcelline - acquisto diritto d'uso (RIL. IVA)	1.180.000,00	691.305,00	-
Scuola dell'infanzia Marcelline - Trasferimento di capitale	1.180.000,00	-	-
Scuola Elementare Chini - lavori	-	-	900.000,00
Scuola Elementare Dante Alighieri restauro dei serramenti interni - progettazione	-	50.000,00	-
Scuola elementare di San Giacomo - ampliamento - progetto	450.000,00	-	-
Scuola elementare Don Milani - manutenzione straordinaria	30.000,00	-	-
Scuola elementare Gries - manutenzione straordinaria	30.000,00	-	-
Scuola elementare King - manutenzione straordinaria	30.000,00	-	-
Scuola Elementare S. Giacomo - consorzio Comuni di Laives e San Giacomo - convenzione	30.000,00	-	-
Scuola elementare S.Filippo Neri - interventi di manutenzione straordinaria - lavori	600.000,00	-	-
Scuola elementare Stolz - manutenzione straordinaria - progetto	-	100.000,00	-
Scuola Elementare Stolz eliminazione infiltrazioni - progettazione	100.000,00	-	-
Scuola materna Bambi locali interrati progettazione (Ril. IVA)	-	100.000,00	-
Scuola materna Gries manutenzione straordinaria - progetto (RIL.IVA)	-	50.000,00	-
Scuola materna in zona di espansione Druso Ovest - progetto (RIL.IVA)	300.000,00	-	-
Scuola Materna M. Knoller sostituzione serramenti - progetto	-	100.000,00	-
Scuola Materna Montessori manutenzione straordinaria progetto (Ril. IVA)	-	50.000,00	-
Scuola Materna Peter Pan manutenzione straordinaria - progettazione (Ril. Iva)	-	50.000,00	-
Scuola materna Raggio di Sole - manutenzione straordinaria (RIL.IVA)	50.000,00	-	-

PIANO INVESTIMENTI	2016	2017	2018
Scuola materna via Weggenstein - arredi	295.000,00	-	-
Scuola materna via Weggenstein - realizzazione - lavori - II lotto (RIL. IVA)	565.000,00	-	-
Scuola materna Vittorino da Feltre - tetto - progettazione (Ril. IVA)	150.000,00	-	-
Scuola media Egger Lienz - manutenzione straordinaria - progetto	-	50.000,00	-
Scuola media Egger Lienz - sbarramento palestra progettazione	50.000,00	-	-
Scuola media Foscolo infiltrazioni - progetto	100.000,00	-	-
Scuola Media Schweitzer - manutenzione straordinaria	50.000,00	-	-
Scuola Media Schweitzer sostituzione serramenti - progettazione	100.000,00	-	-
Scuola Media Schweitzer alloggio custode - progettazione	-	50.000,00	-
Scuola media Stifter - manutenzione straordinaria	50.000,00	-	-
Scuola media Stifter - manutenzione straordinaria locali mensa (Ril. Iva)	50.000,00	-	-
Scuola media Stifter serramenti interni - progettazione	-	-	100.000,00
Scuole elementari - adeguamento alle normative vigenti - progetto	42.000,00	-	-
Scuole medie - adeguamento alle normative vigenti - progetti	42.000,00	-	-
Scuole medie sovracomunali - trasferimento di capitale	1.500,00	1.500,00	1.500,00
Servizi Demografici - Interventi di manutenzione straordinaria	10.000,00	10.000,00	10.000,00
Sistema telecamere e Parkleitsystem - ampliamento	30.000,00	30.000,00	30.000,00
Sistemazione area verde Castel Roncolo (RIL. IVA)	4.000,00	-	-
Sistemazione area verde presso il nuovo ponte pedociclabile Isarco	20.000,00	-	-
Sistemazione di via Laurin	-	-	300.000,00
Sistemazione di via S. Quirino	-	-	700.000,00
Sistemazione muri per Murarte	16.000,00	-	-
Sistemazione passeggiate	35.000,00	35.000,00	35.000,00
Sistemazione ponte a Cardano - lavori	-	-	600.000,00
Sistemazione ponte torrente Rivellone - lavori	250.000,00	-	-

PIANO INVESTIMENTI	2016	2017	2018
Sistemazione strade di montagna	150.000,00	150.000,00	150.000,00
Sostituzione furgone segnaletica, autocarro semafori e acquisto veicoli	12.000,00	12.000,00	12.000,00
Sostituzione punti luce	250.000,00	250.000,00	250.000,00
Stadio Comunale, palazzo dello sport ed altri impianti - manutenzione straordinaria	20.000,00	20.000,00	20.000,00
Stadio Druso - ristrutturazione (Ril. IVA)	650.000,00	11.945.498,54	-
Studi e consulenze	193.000,00	68.000,00	68.000,00
Studi e consulenze (Ril. IVA)	20.000,00	20.000,00	20.000,00
Trasferimento di capitale per la fondazione S. Elisabetta (Grieserhof)	3.082.000,00	-	-
Ufficio anagrafe manutenzione straordinaria	5.000,00	5.000,00	5.000,00
Viale Druso - corsia preferenziale tratto piazza Adriano - ponte Druso - lavori	-	-	2.000.000,00
Viale Druso - corsia preferenziale tratto via Palermo - p.zza Adriano - lavori	-	2.000.000,00	-
Viale Druso - corsia preferenziale tratto via Sorrento- via Palermo - lavori	2.000.000,00	-	-

2.2. Imposte, tributi e tariffe dei servizi pubblici

Novità in materia di tributi locali di natura immobiliare

La riforma della tassazione immobiliare in perenne evoluzione condiziona gran parte dell'assetto delle entrate correnti. La legge di stabilità 2014 ha riformulato l'art. 80 dello Statuto di Autonomia prevedendo l'attribuzione alla provincia autonoma della competenza primaria in materia di tributi locali di natura immobiliare. La nuova disposizione specifica che ciascuna provincia autonoma può istituire nuovi tributi – che disciplina con propria legge; nonché può disciplinare i tributi locali comunali di natura immobiliare istituiti con legge statale, anche in deroga alla medesima legge, definendone le modalità di riscossione e può consentire agli enti, locali di modificare le aliquote e di introdurre esenzioni, detrazioni e deduzioni. Con Legge provinciale 3/2014 la provincia autonoma di Bolzano ha istituito la nuova imposta municipale immobiliare IMI. Pertanto a partire dal 1° gennaio 2014 non trovano più applicazione sul territorio provinciale le norme nazionali relative all'IMU e alla TASI.

Imposta municipale immobiliare IMI

Con l'IMI è stata introdotta una nuova detrazione per l'abitazione principale che a partire dal 2016 è stata ulteriormente aumentata, sono cambiati i requisiti per le pertinenze all'abitazione principale, sono state equiparate all'abitazione principale le abitazioni IPES regolarmente assegnate, le abitazioni delle cooperative edilizie a proprietà indivisa, le abitazioni di anziani e disabili che spostano la residenza in casa di riposo, sono state ridotte le aliquote per i fabbricati D, C1, C3, A11, abitazioni di categoria A utilizzate per servizi ricettivi e affittacamere, è stata introdotta l'esenzione per gli immobili in cui vengono svolti servizi sociali e socio-sanitari (case di riposo, centri di degenza, strutture per l'accompagnamento e assistenza per anziani, servizi residenziali per persone con disabilità/malattia psichica/dipendenze/per minori). Dall'anno 2016 è prevista inoltre un'agevolazione per gli immobili posseduti e utilizzati dalle cooperative senza scopo di lucro che rispettano le clausole mutualistiche nell'ambito culturale. La normativa provinciale stabilisce la potestà regolamentare, le aliquote base, le possibilità di intervento per i comuni in materia di aliquote, agevolazioni e maggiorazioni. I cespiti imponibili sono rappresentati dai fabbricati a qualsiasi uso destinati e dalle aree fabbricabili. Dai dati catastali emerge una situazione immobiliare del Comune di Bolzano riportata nella tabella sottostante:

CATEGORIA CATASTALE	NUMERO IMMOBILI (01.11.2015)
Categoria A – Abitazioni	51.796
Categoria A/10 – Uffici e studi privati	2.907
Categoria B – Uffici pubblici e alloggi collettivi	597
Categoria da C2 a C7 –magazzini, autorimesse	49.358
Categoria C/1 – negozi e botteghe	3.384

Categoria D – immobili a destinazione speciale	2.085
Categoria E	68
TOTALE INSGESAMT	110.195

L'evoluzione nel tempo del gettito dell'imposta municipale immobiliare IMI dipende, come è facilmente intuibile, dal numero di immobili presenti sul territorio comunale ed eventuali variazioni della base imponibile.

Addizionale comunale IRPEF

Nel corso del 2002 è stata istituita l'addizionale comunale all'Irpef, disciplinata dal D.Lgs. 28/9/98 n. 360, la cui misura non può eccedere complessivamente lo 0,8%. A partire dal 2012 ha cessato di avere vigore la sospensione del potere degli enti locali di deliberare aumenti dei tributi, addizionali, aliquote ovvero maggiorazioni di aliquote di tributi loro attribuiti con legge dello Stato. Dal 2002, le delibere comunali che fissano o variano le relative aliquote devono essere pubblicate sul portale dell'Amministrazione finanziaria www.finanze.gov.it secondo le modalità stabilite con apposito decreto e la loro efficacia decorre dalla data di pubblicazione sul predetto sito informatico. I comuni, ai fini dell'efficacia delle delibere dal 1° gennaio dell'anno d'imposta di riferimento, sono tenuti ad approvarle entro il termine fissato da norme statali per la deliberazione del bilancio di previsione (art. 1, comma 169, Legge 296/2006) e la loro pubblicazione deve avvenire entro il 20 dicembre dell'anno di riferimento. Di seguito il riepilogo delle aliquote dell'addizionale IRPEF degli anni scorsi in provincia di Bolzano

COMUNE	2009	2010	2011	2012	2013	2014
Appiano	0,3	0,3	0,3	0,3	0,25*	0,25*
Bolzano	0,2	0,2	0,2	0,2	0,2	0,2
Bressanone	0,2	0,2	0,2*	0,2*	0 – 0,45*	0 – 0,45*
Bronzolo	0,2	0,2	0,2	0,2	0,2 – 0,8*	0,2 – 0,8*
Laives	0,2	0,2	0,2	0,3*	0,3*	0,3*

Merano	0,1	0,1	0,1	0,1	0,1	0,1
Montagna	0,3	0,3	0,3	0,3	-	-
Ora	0,2	0,2	0,2	0,2	0,2*	0,2*
Salorno	0,2	0,2	0,2	0,2	0,2	0,2
Sarentino	0,5	0,5	0,4	0,35	0,35	0,3*
Terlano	0,2	0,2	0,2	0,2	0,1	0,2
Termeno	0,4	0,4	0,4	0,4	0,3*	0,3*
Valle di Casies	0,2	0,2	-	-	-	-
Vandoies	0,4	0,3	0,2*	-	-	-
Villandro	0,4	0,4	0,35	0,2	0,2	0,2

Imposta sulla pubblicità e diritto sulle pubbliche affissioni

L'imposta comunale sulla pubblicità si applica sulla diffusione di messaggi pubblicitari effettuata attraverso le varie forme di comunicazione visive o acustiche. Qualora il messaggio venga diffuso attraverso manifesti, locandine o simili sugli appositi spazi comunali, viene corrisposto un diritto sulle pubbliche affissioni. L'evoluzione nel tempo del gettito dei tributi in questione dipende, come è facilmente intuibile, dall'andamento dell'economia, trattandosi di imposizioni che vanno a colpire in modo esclusivo chi svolge un'attività economica. Occorre osservare che l'Amministrazione comunale non si è avvalsa della facoltà concessa dalla finanziaria di aumentare le tariffe fino ad un massimo del 20 per cento a decorrere dal 1° gennaio 1998 e fino a un massimo del 50 per cento a decorrere dal 1° gennaio 2000. L'art. 10 della legge 28/12/01, n. 448 (legge finanziaria 2002) ha disposto l'esenzione dal tributo per le insegne di esercizio che contraddistinguono la sede ove si svolge l'attività, di superficie complessiva fino a 5 mq. Il mancato è compensato da trasferimenti dello Stato. Nel 2012 è stata espletata una nuova gara per l'affidamento della concessione del servizio di accertamento e riscossione dell'imposta comunale sulla pubblicità e dei diritti sulle pubbliche affissioni. La concessione è stata affidata alla società ICA SRL. Al concessionario sono attribuiti la funzione ed i poteri per l'esercizio di ogni attività organizzativa e gestionale dell'imposta sulla pubblicità e del diritto sulle pubbliche affissioni e fanno capo tutti gli oneri connessi al corretto e puntuale svolgimento del servizio stesso, compresa la manutenzione degli impianti e l'attività di accertamento dell'evasione.

Imposta comunale di soggiorno

Con legge provinciale n. 9 del 16.05.2012 è stata introdotta l'imposta comunale di soggiorno a partire dal 1° gennaio 2014. L'imposta è dovuta per ogni persona e per ogni notte di soggiorno dai soggetti che pernottano negli esercizi ricettivi situati nel territorio della Provincia di Bolzano. Titolare dell'imposta è il Comune, nel quale è ubicato l'esercizio ricettivo, che è sostituito d'imposta con diritto di rivalsa nei confronti del soggetto passivo (persone pernottanti).

Imposta municipale immobiliare IMI

Il comune, nell'ambito della potestà regolamentare stabilita dalla legge provinciale e a seguito delle novità apportate alla normativa, ha approvato le modifiche al regolamento IMI e determinato le aliquote, che, in caso di mancata adozione di nuove delibere (regolamento e aliquote) rimangono in vigore anche per gli anni successivi. Per far fronte alle implicazioni finanziarie verso lo Stato e le minori entrate per il comune a seguito dell'introduzione della nuova IMI, nonché per garantire l'equilibrio di bilancio a seguito delle minori risorse derivanti dalla finanza locale, il Comune di Bolzano per l'anno 2016 ha confermato le aliquote IMI già in vigore per gli anni 2014 e 2015.

Aliquote e detrazioni IMI

0,4 % Detrazione € 902,35 + € 50 (a partire dal terzo minore) + € 50 (per familiari con disabilità grave ai sensi dell'art. 3 c. 3 della L 104/1992)	<ul style="list-style-type: none">· Abitazione principale e relative pertinenze C2 - C6 - C7 (max tre unità di cui al max due nella stessa cat.)· Abitazione principale di anziani o disabili che hanno trasferito residenza in istituti di ricovero o sanitari, a condizione che non risultino locate <p>NB: si considera abitazione principale l'abitazione in cui il contribuente e il suo nucleo familiare hanno la residenza anagrafica e dimorano abitualmente. Se il nucleo familiare possiede più abitazioni sul territorio provinciale, solo una di esse potrà essere considerata abitazione principale</p>
0,56 %	<ul style="list-style-type: none">· Fabbricati delle categorie catastali C1, C3 e D (escluso D5)· Abitazioni di categoria A utilizzate per attività ricettive in esercizi ricettivi· Rifugi alpini classificati nella categoria catastale A11
0,2 %	<ul style="list-style-type: none">· Agriturismo (esclusi gli immobili in cat. A1, A7, A8 e A9)· Fabbricati rurali strumentali (fabbricati di proprietà di cooperative e società agricole, abitazioni per i dipendenti agricoli, uffici dell'azienda agricola)

	· Immobili posseduti ed utilizzati da ONLUS, Enti non Commerciali, istituzioni scolastiche e scuole dell'infanzia paritarie nonché cooperative senza scopo di lucro che rispettano le clausole mutualistiche nell'ambito culturale e scuole paritarie
3%	· Fabbricati utilizzati per l'attività di affitto di camere ed appartamenti ammobiliati per ferie (esclusi A1, A7, A8 e A9)
0,9%	· Abitazioni concesse in uso gratuito a parenti (esclusi A1, A7, A8 e A9)
0,9%	· Abitazioni affittate con contratti agevolati con residenza del locatario (esclusi A1, A7, A8 e A9)
1,26%	· Abitazioni per le quali non risultano registrati contratti di locazione da almeno un anno e che non ricadono tra i casi di non maggiorazione secondo quanto stabilito nel regolamento
1%	· Aliquota ordinaria per altri immobili - tutti immobili che non rientrano nelle categorie sopra indicate (A10, seconde case alle quali non si applica una delle aliquote sopra indicate, D5, aree fabbricabili.....)

Sulla base degli immobili iscritti in catasto, le disposizioni regolamentari e le aliquote deliberate, il gettito IMI per il 2016 è stimato in 43.600.000 euro. Va sottolineato che attualmente non si dispongono, come riferimento per una stima più precisa, dei dati di gettito di anni precedenti. Inoltre, considerando le diverse novità e tenendo conto che i cittadini non hanno ancora presentato gran parte dei documenti necessari per determinare l'applicazione delle diverse aliquote, il gettito potrà subire delle oscillazioni rispetto alle stime.

Imposta sulla pubblicità

Ai sensi dell'art. 2 del D.Lgs. 507/1993 i comuni sono ripartiti in cinque classi, in base alla popolazione residente al 31 dicembre del penultimo anno precedente a quello in corso. In data 31.12.2007 il Comune di Bolzano ha superato i 100.000 abitanti e pertanto a partire dall'anno 2009 si applicano le tariffe della II classe. Le tariffe del 2016 e le relative aliquote, in attuazione di quanto stabilito dall'art. 12 e seguenti del D.Lgs. 507/93, sono diversificate in relazione alla natura e alle dimensioni del mezzo pubblicitario utilizzato. La valutazione del gettito per il triennio 2016-2018 è stata effettuata analizzando il suo trend evolutivo, la sua stima per il 2016 nell'ipotesi di mercato stazionario.

Addizionale comunale IRPEF

L'addizionale è determinata applicando al reddito complessivo determinato ai fini dell'imposta sul reddito delle persone fisiche, al netto degli oneri deducibili riconosciuti ai fini di tale imposta, l'aliquota stabilita. L'aliquota dell'addizionale comunale all'IRPEF è pari allo 0,2%. Il gettito stimato, pari a 3,5 milioni di euro, è calcolato sulla base dei dati degli imponibili Irpef forniti dal Ministero delle Finanze proiettati al 2016.

Imposta comunale di soggiorno

--	--

La misura dell'imposta è stabilita nel D.P.P. n. 4/2013 in base alla tipologia di esercizio ricettivo (1,30 Euro – 1 Euro – 0,70 Euro) e non è stata aumentata dal Comune di Bolzano. Il gettito dell'imposta è devoluto per intero all'associazione turistica e al consorzio turistico. In base ai pernottamenti registrati nel 2012 e 2013 l'entrata dell'imposta di soggiorno è stata stimata di Euro 500.000.

2.3 Risorse finanziarie e strutturali per l'espletamento dei programmi ricompresi nelle varie missioni

2.3.1. Analisi delle entrate per titoli

Di seguito, nella tabella sottostante, vengono riportate le entrate, suddivise per titoli e tipologia, riferite al triennio dei documenti di programmazione finanziaria.

Titolo	Tipologia	Tipologia	Programmazione triennale		
			2016	2017	2018
1	101	Imposte, tasse e proventi assimilati	49.640.450,00	49.640.450,00	49.640.450,00
	104	Compartecipazioni di tributi	0,00	0,00	0,00
	301	Fondi perequativi da Amministrazioni Centrali	0,00	0,00	0,00
	302	Fondi perequativi dalla Regione o Provincia autonoma	0,00	0,00	0,00
2	101	Trasferimenti correnti da Amministrazioni pubbliche	98.955.275,80	99.011.340,24	99.011.340,24
	102	Trasferimenti correnti da Famiglie	0,00	0,00	0,00
	103	Trasferimenti correnti da Imprese	12.000,00	12.000,00	12.000,00
	104	Trasferimenti correnti da Istituzioni Sociali Private	0,00	0,00	0,00
	105	Trasferimenti correnti dall'Unione Europea e dal Resto del Mondo	0,00	0,00	0,00
3	100	Vendita di beni e servizi e proventi derivanti dalla gestione dei beni	27.579.404,82	27.092.090,25	26.966.480,36
	200	Proventi derivanti dall'attività di controllo e repressione delle irregolarità e degli illeciti	5.175.000,00	5.175.000,00	5.175.000,00
	300	Interessi attivi	103.000,00	103.000,00	103.000,00
	400	Altre entrate da redditi da capitale	7.650.000,00	7.650.000,00	7.650.000,00
	500	Rimborsi e altre entrate correnti	5.012.225,99	5.175.881,82	5.302.576,14
4	100	Tributi in conto capitale	0,00	0,00	0,00
	200	Contributi agli investimenti	34.520.709,19	31.048.929,55	21.632.378,23
	300	Altri trasferimenti in conto capitale	0,00	0,00	0,00
	400	Entrate da alienazione di beni materiali e immateriali	1.480.000,00	0,00	0,00

	500	Altre entrate in conto capitale	3.000.000,00	1.900.000,00	1.900.000,00
5	100	Alienazione di attività finanziarie	0,00	0,00	0,00
	200	Riscossione crediti di breve termine	0,00	0,00	0,00
	300	Riscossione crediti di medio-lungo termine	0,00	0,00	0,00
	400	Altre entrate per riduzione di attività finanziarie	0,00	0,00	0,00
6	100	Emissione di titoli obbligazionari	0,00	0,00	0,00
	200	Accensione Prestiti a breve termine	0,00	0,00	0,00
	300	Accensione Mutui e altri finanziamenti a medio lungo termine	8.497.500,00	0,00	0,00
	400	Altre forme di indebitamento	0,00	0,00	0,00
7	100	Anticipazioni da istituto tesoriere/cassiere	20.000.000,00	20.000.000,00	20.000.000,00
9	100	Entrate per partite di giro	22.233.000,00	22.233.000,00	22.233.000,00
	200	Entrate per conto terzi	2.418.000,00	2.418.000,00	2.418.000,00
Totale			286.276.565,80	271.459.691,86	262.044.224,97

2.4. Spesa corrente con specifico riferimento alla gestione delle funzioni fondamentali

2.4.1. Analisi della spesa corrente per missioni

Missione	Missione	Programmazione triennale		
		2016	2017	2018
1	Servizi istituzionali, generali e di gestione	39.711.519,19	40.029.429,33	39.980.179,52
2	Giustizia	956.597,71	946.597,71	740.597,71
3	Ordine pubblico e sicurezza	7.604.687,84	7.604.687,84	7.604.687,84
4	Istruzione e diritto allo studio	19.774.436,94	19.498.471,60	19.345.980,91
5	Tutela e valorizzazione dei beni e attività culturali	9.445.792,21	9.263.946,73	9.266.955,47
6	Politiche giovanili, sport e tempo libero	9.339.871,02	9.255.228,26	9.227.531,85
7	Turismo	1.433.000,00	1.433.000,00	1.433.000,00
8	Assetto del territorio ed edilizia abitativa	2.612.527,61	2.577.850,77	2.505.286,46
9	Sviluppo sostenibile e tutela del territorio e dell'ambiente	5.662.503,77	5.631.316,08	5.621.741,23
10	Trasporti e diritto alla mobilità	6.485.428,85	6.385.052,12	6.278.962,58
11	Soccorso civile	115.600,00	114.600,00	114.600,00

12	Diritti sociali, politiche sociali e famiglia	69.869.072,71	69.784.991,56	69.734.195,94
13	Tutela della salute	0,00	0,00	0,00
14	Sviluppo economico e competitività	8.849.509,67	8.754.059,67	8.780.837,67
15	Politiche per il lavoro e la formazione professionale	5.000,00	5000,00	5000,00
16	Agricoltura, politiche agroalimentari e pesca	0,00	0,00	0,00
17	Energia e diversificazione delle fonti energetiche	0,00	0,00	0,00
18	Relazioni con le altre autonomie territoriali e locali	0,00	0,00	0,00
19	Relazioni internazionali	103.000,00	0,00	0,00
20	Fondi e accantonamenti	5.515.479,14	6.910.623,61	7.535.053,22
50	Debito pubblico	12.557.491,14	10.039.205,99	10.126.885,30
60	Anticipazioni finanziarie	20.070.000,00	20.070.000,00	20.070.000,00
99	Servizi per conto terzi	24.651.000,00	24.651.000,00	24.651.000,00
Totale		244.762.517,80	242.955.061,27	243.022.495,70

2.4.2. Analisi degli investimenti per missioni

Missione	Missione	Programmazione triennale		
		2016	2017	2018
1	Servizi istituzionali, generali e di gestione	4.916.400,00	2.543.067,05	2.417.000,00
3	Ordine pubblico e sicurezza	67.000,00	67.000,00	67.000,00
4	Istruzione e diritto allo studio	15.326.500,00	2.599.805,00	2.308.500,00
5	Tutela e valorizzazione dei beni e attività culturali	749.000,00	551.000,00	491.000,00
6	Politiche giovanili, sport e tempo libero	8.198.500,00	13.477.998,54	1.532.500,00
8	Assetto del territorio ed edilizia abitativa	1.206.000,00	976.000,00	1.076.000,00
9	Sviluppo sostenibile e tutela del territorio e dell'ambiente	3.779.000,00	1.814.000,00	1.683.000,00
10	Trasporti e diritto alla mobilità	8.287.600,00	7.604.600,00	8.035.569,27
11	Soccorso civile	148.000,00	148.000,00	148.000,00
12	Diritti sociali, politiche sociali e famiglia	5.233.500,00	3.423.000,00	1.013.000,00
14	Sviluppo economico e competitività	722.000,00	200.000,00	200.000,00
20	Fondi e accantonamenti	434.548,00	50.160,00	50.160,00
Totale		49.068.048,00	33.454.630,59	19.021.729,27

2.5 Indebitamento

La spesa complessiva per l'ammortamento dei mutui nel triennio è così determinata:

Anno	Quota capitale	Quota interessi	Totale
2016	12.506.954,12 €	2.761.778,21 €	15.268.732,33 €
2017	9.593.128,20 €	2.194.838,23 €	11.787.966,43 €
2018	9.646.106,16 €	1.787.866,99 €	11.433.973,15 €

L'andamento del debito residuo nel triennio sarà il seguente:

Anno	2016	2017	2018
Residuo debito	85.614.903,70 €	81.524.807,96 €	71.931.679,76 €
Nuovi prestiti	8.497.500,00 €	0,00 €	0,00 €
Prestiti rimborsati	12.506.954,12 €	9.593.128,20 €	9.646.106,16 €
Estinzione anticipate			
Altre variazioni +/-	-80.641,62 €		
Residuo debito	81.524.807,96 €	71.931.679,76 €	62.285.573,60 €

3. Disponibilità e gestione delle risorse umane⁵

La pianta organica vigente del Comune Bolzano comprende 962,22 posti di lavoro considerati come unità a tempo pieno (38 ore), di cui 1052 collaboratrici e collaboratori hanno un rapporto di lavoro dipendente con il Comune, di cui 574 donne e 478 uomini. 1006 persone hanno un rapporto di lavoro indeterminato.

	2011	%	2012	%	2013	%	2014	%
Dipendenti a tempo indeterminato	938,47	94,66%	941,71	94,64%	953,53	95,66%	947,53	96,02%
Dipendenti a tempo determinato	52,98	5,34%	53,34	5,36%	43,3	4,34%	39,30	3,98%
Totale Dipendenti	991,45	100,00%	995,05	100,00%	996,83	100,00%	986,83	100,00%

⁵Fonte dati: Comune Bolzano-Ufficio Personale http://www.comune.bolzano.it/UploadDocs/16174_Rapporto_sul_personale_2015.pdf

Qualifica funzionale	Dipendenti	Maschile	Femminile
1	0	0	0
2	139	34	105
3	51	33	18
4	187	154	33
5	275	110	165
6	227	72	155
7	21	14	7
8	91	33	58
9	52	22	30
Dir. ad esaurimento	5	4	1
Giornalisti	4	2	2
Totale	1052	478	574

Descrizione	Anno	Comune	Provincia
Costo medio annuo per dipendente	2010	41.170,00 €	43.428,75 €
	2011	43.056,00 €	43.643,53 €
	2012	42.427,00 €	44.066,88 €
	2013	42.253,00 €	44.034,22 €
	2014	43.909,00 €	44.674,55 €

SEZIONE OPERATIVA – PARTE 1

1. Motivazione delle scelte programmatiche

D.P.R. del 2.11.2015 scioglimento del Consiglio Comunale e provvisoria gestione del Comune affidata al Commissario straordinario dott. Michele Penta. Le scelte programmatiche effettuate in coerenza con la provvisoria gestione del Comune si pongono l'obiettivo di garantire i servizi sinora erogati ai cittadini mantenendo elevato il livello di qualità, adottando tutte le misure e le soluzioni per ottimizzare le risorse disponibili. Le linee guida risultano pertanto: - attenzione al cittadino, - orientamento al risultato, - impegno continuo per un'amministrazione di qualità, - razionalizzazione delle risorse.

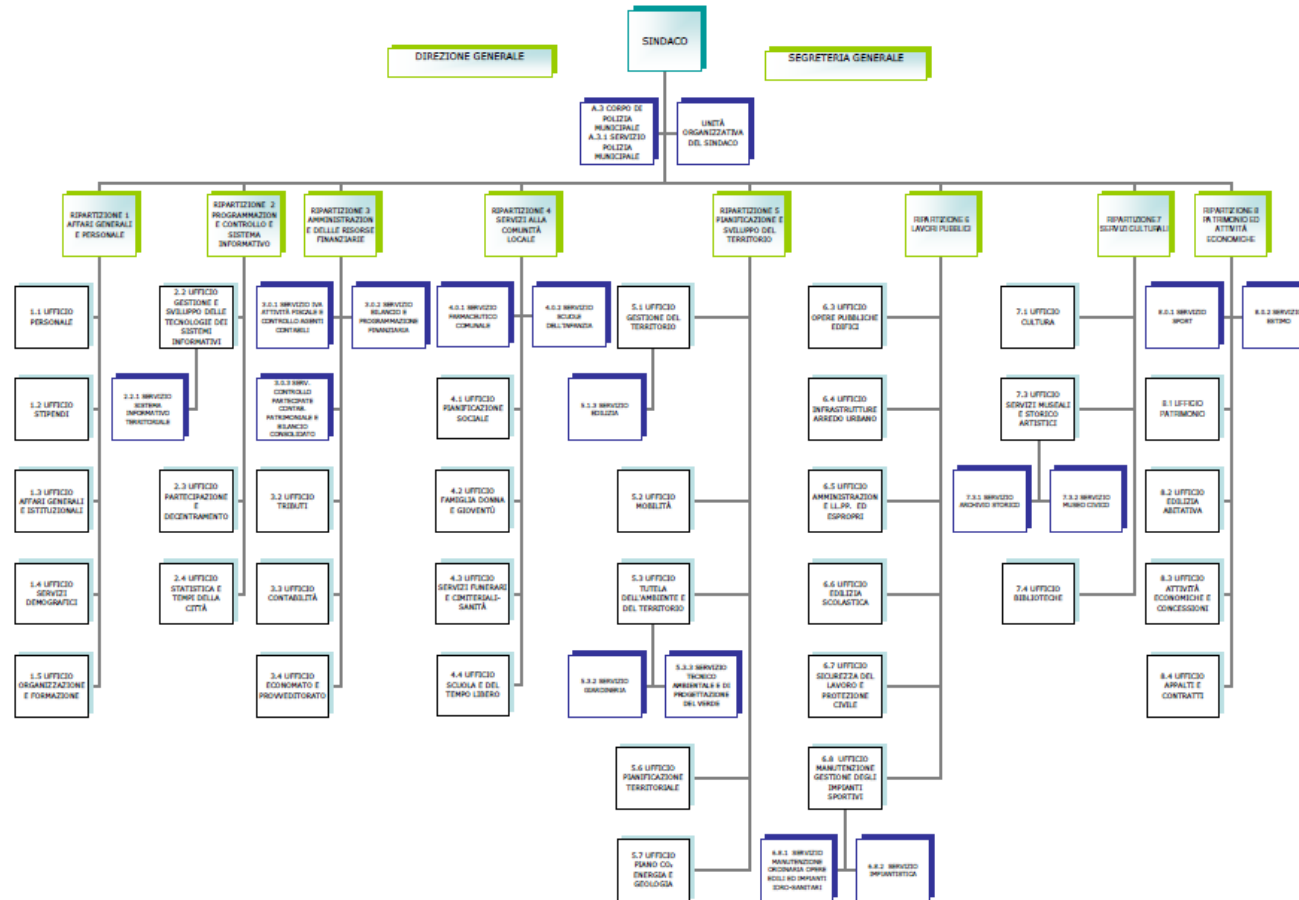

ORGANIGRAMMA AGGIORNATO AL 01.04.2014

2. Analisi delle Entrate

Di seguito le entrate del bilancio di previsione come previsto dal decreto legislativo n. 118/2011, rappresentate in funzione della loro composizione e del loro utilizzo.

Titolo	Descrizione	Programmazione triennale		
		2016	2017	2018
1	Entrate correnti di natura tributaria, contributiva e perequativa	49.640.450,00	49.640.450,00	49.640.450,00
2	Trasferimenti correnti	98.967.275,80	99.023.340,24	99.023.340,24
3	Entrate extratributarie	45.519.630,81	45.195.972,07	45.197.056,50
4	Entrate in conto capitale	39.000.709,19	32.948.929,55	23.532.378,23
5	Entrate da riduzione di attività finanziarie	0,00	0,00	0,00
6	Accensione di prestiti	8.497.500,00	0,00	0,00
7	Anticipazioni da istituto tesoriere/cassiere	20.000.000,00	20.000.000,00	20.000.000,00
9	Entrate per conto di terzi e partite di giro	24.651.000,00	24.651.000,00	24.651.000,00
Totale		286.276.565,80	271.459.691,86	262.044.224,97

2.1. Entrate tributarie

Categoria	Programmazione triennale		
	2016	2017	2018
Imposte, tasse e proventi assimilati	49.640.450,00	49.640.450,00	49.640.450,00
Compartecipazioni di tributi	0,00	0,00	0,00
Fondi perequativi da Amministrazioni Centrali	0,00	0,00	0,00
Fondi perequativi dalla Regione o Provincia autonoma	0,00	0,00	0,00
Totale	49.640.450,00	49.640.450,00	49.640.450,00

2.2. Trasferimenti correnti

--	--

Descrizione tipologia	Programmazione triennale		
	2016	2017	2018
Trasferimenti correnti da Amministrazioni pubbliche	98.955.275,80	99.011.340,24	99.011.340,24
Trasferimenti correnti da Famiglie	0,00	0,00	0,00
Trasferimenti correnti da Imprese	12.000,00	12.000,00	12.000,00
Trasferimenti correnti da Istituzioni Sociali Private	0,00	0,00	0,00
Trasferimenti correnti dall'Unione Europea e dal Resto del Mondo	0,00	0,00	0,00
Totale	98.967.275,80	99.023.340,24	99.023.340,24

2.3. Proventi extratributari

Le entrate extratributarie derivano in prevalenza dai servizi pubblici (scuola materna, refezioni scolastiche), si aggiungono inoltre le entrate patrimoniali (p.e. Affitti), interessi su anticipi e crediti nonché gli utili da aziende municipalizzate e partecipazioni in imprese.

Categoria	Programmazione triennale		
	2016	2017	2018
Vendita di beni e servizi e proventi derivanti dalla gestione dei beni	27.579.404,82	27.092.090,25	26.966.480,36
Proventi derivanti dall'attività di controllo e repressione delle irregolarità e degli illeciti	5.175.000,00	5.175.000,00	5.175.000,00
Interessi attivi	103.000,00	103.000,00	103.000,00
Altre entrate da redditi da capitale	7.650.000,00	7.650.000,00	7.650.000,00
Rimborsi e altre entrate correnti	5.012.225,99	5.175.881,82	5.302.576,14
Totale	45.519.630,81	45.195.972,07	45.197.056,50

2.4. Entrate in c/capitale

Descrizione entrate	Programmazione triennale		
	2016	2017	2018
Tributi in conto capitale	0,00	0,00	0,00
Contributi agli investimenti	34.520.709,19	31.049.929,55	21.632.378,23
Altri trasferimenti in conto capitale	0,00	0,00	0,00

Entrate da alienazione di beni materiali e immateriali	1.480.000,00	0,00	0,00
Altre entrate in conto capitale	3.000.000,00	1.900.000,00	1.900.000,00
Totale	39.000.709,19	32.949.929,55	23.532.378,23

2.5. Entrate da riduzione di attività finanziarie

L'andamento delle entrate da riduzione di attività finanziarie viene illustrato nella tabella seguente.

Descrizione entrate	Programmazione triennale		
	2016	2017	2018
Alienazione di attività finanziarie	0,00	0,00	0,00
Riscossione crediti di breve termine	0,00	0,00	0,00
Riscossione crediti di medio-lungo termine	0,00	0,00	0,00
Altre entrate per riduzione di attività finanziarie	0,00	0,00	0,00
Totale	0,00	0,00	0,00

2.6. Accensione di prestiti

Non sempre sono sufficienti i fondi finanziari dell'ente per realizzare i progetti pianificati. In questi casi il Comune ha la possibilità di ricorrere al finanziamento da terzi.

Descrizione entrate	Programmazione triennale		
	2016	2017	2018
Emissione di titoli obbligazionari	0,00	0,00	0,00
Accensione Prestiti a breve termine	0,00	0,00	0,00
Accensione Mutui e altri finanziamenti a medio lungo termine	8.497.500,00	0,00	0,00
Altre forme di indebitamento	0,00	0,00	0,00
Totale	8.497.500,00	0,00	0,00

2.7. Entrate per conto terzi e partite di giro

I conti d'ordine sono dei movimenti monetari che non influiscono sull'attività economica dell'amministrazione comunale, registrano operazioni che vengono eseguite in ordine di terzi e costituiscono nello stesso tempo un debito ed un credito.

Descrizione entrate	Programmazione triennale		
	2016	2017	2018
Entrate per partite di giro	22.233.000,00	22.233.000,00	22.233.000,00
Entrate per conto terzi	2.418.000,00	2.418.000,00	2.418.000,00
Totale	24.651.000,00	24.651.000,00	24.651.000,00

SEZIONE OPERATIVA – PARTE 2

1. Quadro generale degli impieghi per missioni

Missione	Descrizione	Titolo	Programmazione triennale		
			2016	2017	2018
1	Servizi istituzionali, generali e di gestione	1	39.351.519,19	40.029.429,33	39.614.179,52
		2	4.916.400,00	2.543.067,05	2.417.000,00
		4	360.000,00	0,00	366.000,00
2	Giustizia	1	956.597,71	946.597,71	740.597,71
		2	0,00	0,00	0,00
3	Ordine pubblico e sicurezza	1	7.604.687,84	7.604.687,84	7.604.687,84
		2	67.000,00	67.000,00	67.000,00
4	Istruzione e diritto allo studio	1	19.774.436,94	19.498.471,60	19.345.980,91
		2	15.326.500,00	2.599.805,00	2.308.500,00
5	Tutela e valorizzazione dei beni e delle attività culturali	1	9.445.792,21	9.263.946,73	9.266.955,47
		2	749.000,00	551.000,00	491.000,00
6	Politiche giovanili, sport e tempo libero	1	9.339.871,02	9.255.228,26	9.227.531,85
		2	8.198.500,00	13.477.998,54	1.532.500,00
7	Turismo	1	1.433.000,00	1.433.000,00	1.433.000,00
		2	0,00	0,00	0,00
8	Assetto del territorio ed edilizia abitativa	1	2.612.527,61	2.577.850,77	2.505.286,46
		2	1.206.000,00	976.000,00	1.076.000,00
9	Sviluppo sostenibile e tutela del territorio e dell'ambiente	1	5.662.503,77	5.631.316,08	5.621.741,23
		2	3.779.000,00	1.814.000,00	1.683.000,00
10	Trasporti e diritto alla mobilità	1	6.485.428,85	6.385.052,12	6.278.962,58
		2	8.287.600,00	7.604.600,00	8.035.569,27
11	Soccorso civile	1	115.600,00	114.600,00	114.600,00
		2	148.000,00	148.000,00	148.000,00
12	Diritti sociali, politiche sociali e famiglia	1	69.869.072,71	69.784.991,56	69.734.195,94
		2	5.233.500,00	3.423.000,00	1.013.000,00
13	Tutela della salute	1	0,00	0,00	0,00
		2	0,00	0,00	0,00
		3	0,00	0,00	0,00
14	Sviluppo economico e competitività	1	8.849.509,67	8.754.059,67	8.780.837,67

		2	722.000,00	200.000,00	200.000,00
15	Politiche per il lavoro e la formazione professionale	1	5.000,00	5.000,00	5.000,00
16	Agricoltura, politiche agroalimentari e pesca	1	0,00	0,00	0,00
		2	0,00	0,00	0,00
		3	0,00	0,00	0,00
17	Energia e diversificazione delle fonti energetiche	1	0,00	0,00	0,00
		2	0,00	0,00	0,00
		3	0,00	0,00	0,00
18	Relazioni con le altre autonomie territoriali e locali	1	0,00	0,00	0,00
		2	0,00	0,00	0,00
		3	0,00	0,00	0,00
19	Relazioni internazionali	1	103.000,00	0,00	0,00
20	Fondi e accantonamenti	1	5.515.479,14	6.910.623,61	7.535.053,22
		2	434.548,00	50.160,00	50.160,00
50	Debito pubblico	3	12.557.491,14	10.039.205,99	10.126.885,30
60	Anticipazioni finanziarie	1	70.000,00	70.000,00	70.000,00
		3	20.000.000,00	20.000.000,00	20.000.000,00
99	Servizi per conto terzi	4	24.651.000,00	24.651.000,00	24.651.000,00
Totale			293.830.565,80	276.409.691,86	262.044.224,97

2. Elenco dei programmi per missione

É in questa sezione che si evidenziano le modalità operative che il Comune intende perseguire per il raggiungimento degli obiettivi descritti nella Sezione operativa. Per ogni missione, composta da uno o più programmi, sono precisate le risorse finanziarie e gli investimenti assegnati.

MISSIONE	PROGRAMMA	RESPONSABILI / UNITÁ ORGANIZZATIVA	
1 - Servizi istituzionali, generali e di gestione	1 - Organi istituzionali	SARTORI DANILA - 2.0 RIPARTIZIONE PROGRAMMAZIONE, CONTROLLO E SISTEMA INFORMATIVO	<p>Proseguendo un percorso avviato negli anni passati, anche per il triennio 2016-2018 prosegue l'impegno continuo nel miglioramento del sistema informativo comunale nella sua accezione più ampia, quale condizione indispensabile per una amministrazione efficiente, attenta alla qualità dei servizi e trasparente.</p> <p>A tal fine:</p> <ul style="list-style-type: none"> • ascolto del cittadino attraverso lo sportello web SensorCivico in una logica di razionalizzazione della gestione dei suggerimenti, delle segnalazioni e reclami in un'ottica di sviluppo della qualità, trasparenza e rendicontazione; • creazione di uno spazio web dei dati di proprietà comunale d'utilità per i cittadini, stakeholder, imprese in un formato di facile consultazione ed esportabile; • governance della qualità, quindi monitoraggio della qualità dei servizi sia comunali che degli enti partecipati o controllati (Tavolo Governance, indagini di customer, mappatura dimensioni qualità in un'ottica di benchmarking, carte dei servizi); • attenzione alla dimensione della trasparenza e della rendicontazione; • approccio multicanale per la diffusione delle informazioni sia all'esterno che all'interno dell'amministrazione comunale; • a partire dal futuro programma politico di governo elaborazione, d'intesa con gli organi di governo, di una strategia di lavoro che consentirà di condividere con i cittadini e gli stakeholder le principali scelte dell'Ente, quindi di seguire l'evoluzione dei programmi.
		ANGELI MANUELA - 2.3 UFFICIO PARTECIPAZIONE E DECENTRAMENTO	<p>Continuerà il processo di revisione dell'assetto istituzionale del decentramento politico, processo iniziato nel 2015 e la cui attuazione concreta è prevista nell'anno 2016.</p> <p>Verrà mantenuto e ove possibile ampliato il decentramento amministrativo, attraverso l'offerta ai cittadini di nuovi servizi erogati attraverso i cinque centri civici dei Quartieri, nonché le attività promosse dai Consigli di Quartiere nell'ambito delle rispettive competenze.</p>

	3 - Gestione economica, finanziaria, programmazione e provveditorato		
	4 - Gestione delle entrate tributarie e servizi fiscali	PICHLER SONJA – 3.2 UFFICIO TRIBUTI	<p>Nel campo tributario, l'Amministrazione intende sviluppare una politica tributaria ispirata ai principi di equità, efficienza e semplicità. A tale scopo, l'Ente si pone, quali finalità strategiche, di garantire una maggiore trasparenza della politica dei tributi e lo sviluppo un sistema tributario che, fornendo assistenza ai contribuenti ed abbattendo così il contenzioso, sia più efficiente sul fronte del prelievo:</p> <p>La legge di stabilità 2014 ha riformulato l'art. 80 dello Statuto di Autonomia prevedendo l'attribuzione alla provincia autonoma della competenza primaria in materia di tributi locali di natura immobiliare.</p> <p>Con Legge provinciale 3/2014 e ss.mm. la provincia autonoma di Bolzano ha istituito la nuova imposta municipale immobiliare IMI. Pertanto a partire dal 1° gennaio 2014 non trovano più applicazione sul territorio provinciale le norme nazionali relative all'IMU e alla TASI.</p> <p>L'ufficio tributi deve disciplinare le modalità di gestione dell'imposta entro il termine per l'approvazione del bilancio, con particolare riferimento:</p> <ul style="list-style-type: none"> • alla definizione delle aliquote; • alla regolamentazione di alcune specifiche fattispecie applicative ; • alla previsione del gettito e simulazioni sulle novità introdotte dalle modifiche alla LP 3/2014; • alla definizione di adeguate azioni di informazione sulla nuova imposta rivolte ai contribuenti e agli operatori di assistenza fiscale • all'attivazione di nuovi servizi di trasparenza e semplificazione quali: <ul style="list-style-type: none"> • la predisposizione dei moduli di pagamento F24 precompilati nel numero massimo possibile scartando dal precalcolo solo casi complessi e particolari il download di tutta la documentazione (regolamenti, aliquote, modulistica, ecc.): <p>Si intende proseguire l'attività per il controllo ed il recupero dell'evasione delle imposte spettanti al Comune, tenuto conto tuttavia che la gestione del nuovo tributo assorbirà più risorse dedicate all'assistenza al contribuente.</p>
	5 - Gestione dei beni demaniali e patrimoniali	FRICK ARNO – 8.1 UFFICIO PATRIMONIO	<p>L'attività dell'Ufficio Patrimonio nell'anno 2016 si concentrerà principalmente sulla gestione dei contratti di locazione e di concessione in essere con l'obiettivo di uno sfruttamento ottimale di tali cespiti il cui incremento di valore deve rimanere un obiettivo primario dell'Amministrazione con particolare attenzione alla gestione della contabilità in IVA.</p> <p>L'applicazione delle disposizioni in materia di armonizzazione dei sistemi contabili e degli schemi di bilancio previste dal decreto legislativo 23 giugno 2011, n. 118, e successive modifiche nell'anno 2016 sarà argomento che interesserà trasversalmente</p>

			<p>l'Amministrazione comunale e richiederà un particolare impegno da parte dell'ufficio Patrimonio sia sotto il profilo gestionale che informatico a causa della riclassificazione dei cespiti dell'inventario comunale per predisporre poi il primo conto del patrimonio che dovrà tenere conto del nuovo regime di contabilità.</p> <p>Nell'ambito delle dismissioni/valorizzazioni del patrimonio dell'Ente è prevista l'alienazione mediante procedura di gara aperta ai confinanti delle pp.ff. 2255/2 e 2254/3 C.C. Gries con mantenimento di servitù pubblica di passo e transito con biciclette nonché la cessione della p.f. 2441/6 C.C. Dodiciville e relativa cubatura.</p> <p>Nell'anno 2016 si intende inoltre procedere alle ultime regolarizzazioni patrimoniali di aree pubbliche con l'IPES che si collegano all'attuazione della convenzione stipulata per la zona di espansione "ex semirurali" tra l'Amministrazione Comunale e l'Ipes.</p> <p>Inoltre si procederà a predisporre gli atti per le seguenti regolarizzazioni patrimoniali: 1) permuta di sedimi in via Milano per la rettifica del confine tra la p.ed. 3306 e porzioni della p.f. 1890/3, della p.ed. 2257/1 e della p.ed. 3306, tutte in C.C. Gries; 2) cessioni/permuta di sedimi in via Sarentino per la rettifica di confini tra la p.ed. 4913 e la p.f. 219/1, porzioni della p.f. 2594/2 e della p.f. 219/2; 3) cessione di porzione della p.f. 1980/8 C.C. Gries per allineamento confine nuovo tratto della ciclabile in via Resia; 4) cessione/permuta di sedimi contraddistinti dalle p.f. 2513/1 C.C. Dodiciville in loc. Costa di sotto e dalle p.f. 2708/2 C.C. Dodiciville e p.f. 2526/1 C.C. Gries (viadotto MEBO); 5) cessione/permuta in via S. Maddalena di Sotto di porzione della p.f. 2532 e porzioni delle pp.ff. 324/11, 324/1, 533, 489, 485, 484, tutte in C.C. Dodiciville; 6) permuta di sedimi in via Artigiani contraddistinti dalla p.ed. 4082 e delle pp.ff. 2825 e 2826, tutte in C.C. Dodiciville; 7) permuta di sedimi in piazza S. Vigilio tra porzioni della p.ed. 2714/1 e della p.ed. 2714/2 e porzione della p.f. 1527/11, tutte in C.C. Dodiciville; 8) permuta di sedimi in piazza Don Giuseppe Rauzi tra le p.ed. 1178, 3827 e p.f. 2002/2 e le p.f. 2049/2 tutte in C.C. Gries; 9) permuta di sedimi per allineamento del confine in VI. Trieste tra porzioni delle p.ed. 1150/1 e porzioni delle p.ed. 115/20 e della p.ed. 1150/3, tutte in C.C. Gries nonché 10) acquisizione di aree costituenti di fatto porzioni di strade comunale e cioè delle p.ff. 2807, 1824/3 e 1824/5, tutte C.C. Dodiciville (parte della via G. Di Vittorio). Inoltre si intende procedere alla cessione di porzione della p.ed 1129 C.C. Bolzano – ed ad un diritto di superficie perenne insistente sulla p.f. 2896 C.C. Gries.</p> <p>L'Amministrazione Comunale procederà inoltre alla costituzione di diritti di superficie novantanovennali a titolo oneroso di cabine elettriche su porzione della p.f. 1623/1 C.C. Dodiciville, della cabina individuata dalla p.ed 3935 C.C. Dodiciville, della cabina individuata dalla p.ed 4894 C.C. Gries ed alla cessione in diritto d'uso trentennale oneroso della cabina costituente porzione della p.ed 3021 C.C. Dodiciville.</p>
	6 - Ufficio tecnico	BARDUCCI FRANCO - 5.1 UFFICIO GESTIONE DEL TERRITORIO	Nel corso del 2016 si continuerà la gestione dei servizi al pubblico nell'ottica di migliorare ulteriormente il rapporto qualitativo del rapporto con i fruitori delle prestazioni del pubblico servizio ed anche nell'ottica di un risparmio delle spese e cercando di migliorare le procedure e le performances del servizio stesso.

			<p>Il rapporto con l'Utenza sarà di particolare importanza ai fini del miglioramento dei servizi in quanto indicatori di interessi ed esigenze primarie.</p> <p>A questo proposito è stato avviato nel corso del 2015 un servizio di istruttoria delle pratiche edilizie di concerto con tutto il personale dell'Ufficio gestione del territorio da estendere poi a tutti gli ordini e Collegi professionali.</p> <p>Lo Sportello Pratiche Edilizie SPE, è di fatto diventato così, lo Sportello Unico per tutti i servizi edilizi comunali, e sul campo, sta verificando ed adottando le giuste procedure per raggiungere tali obiettivi.</p> <p>In tale senso lo SPE deve essere inteso come l'ufficio che sta testando un nuovo approccio sulla modalità di erogazione dei servizi on line.</p> <p>Tutto ciò senza tralasciare l'ordinaria gestione dei servizi.</p> <p>Sarà data particolare attenzione alla corretta gestione del personale assegnato nell'ottica della sua valorizzazione, attraverso una formazione continua e condivisa, favorire il lavoro di gruppo, il miglioramento dei servizi e delle procedure e, soprattutto, raggiungimento degli obiettivi assegnati dall'Amministrazione Comunale.</p> <p>L'obiettivo è di prevedere l'invio delle richieste esclusivamente per via telematica anche avvalendosi delle strutture interne informatiche in grado di fare ciò.</p> <p>Scopo dello SPE è anche quello di dare certezza dei tempi, accelerare le procedure e ridurre i disagi dell'Utenza. Per fare ciò gli uffici saranno chiamati a predisporre tutte le procedure in modo tale da soddisfare tali obiettivi. L'informatizzazione delle procedure, già prevista in bilancio con gli investimenti in materia di informatica, permetterà sicuramente, se opportunamente valutata e adottata, di ottenere il raggiungimento dei risultati, oltre ad un notevole risparmio in termini economici e di qualità dei servizi.</p> <p>L'Ufficio Gestione del territorio continuerà nel suo compito istituzionale di istruire le pratiche edilizie (Permessi di Costruire, Agibilità, Sanatorie Edilizie, Autorizzazioni, Asseverazioni ecc.) e il rilascio dei relativi "Permessi" e "Autorizzazioni".</p> <p>Provvede, inoltre, alla gestione e verifica dei documenti per il rilascio dei provvedimenti amministrativi (dichiarazione di conformità impianti, documentazione per le norme sull'isolamento termico degli edifici, ecc.). Inoltre, rilascia tutte le informazioni necessarie a tecnici e cittadini per gli interventi di tipo urbanistico-edilizio, compresa l'evasione delle richieste di accesso agli atti.</p> <p>Nel corso del 2015 si sono registrate e prontamente superate alcune criticità nell'Ufficio, sia per la mole di lavoro, vi è stato un aumento di pratiche rispetto all'anno precedente dovuti sia per il continuo aggiornamento legislativo in materia, sia anche per un riassetto organizzativo degli Uffici.</p> <p>L'obiettivo per il 2016 è di ridurre i tempi per l'esame e il rilascio delle pratiche edilizie, accelerandone e promuovendone l'informatizzazione.</p>
		<p>CELI ROSARIO – 6.3 UFFICIO OPERE PUBBLICHE, EDIFICI</p>	<p>Nel corso del 2016 l'Ufficio Opere Pubbliche, Edifici procederà con la progettazione ed esecuzione delle seguenti opere o interventi:</p> <ul style="list-style-type: none"> • Il lotto US/3 nel quartiere Casa Nova, con alloggi per anziani , alloggi di transito per altre categorie sociali e spazi per la comunità di quartiere per un

			<p>totale di 7,5 milioni stimati; la progettazione esecutiva è in corso per cui si arriverà a finanziare augurabilmente l' opera nel corso del 2016. Si tratta dell' ultimo lotto pubblico nel nuovo quartiere. Sempre nel quartiere CasaNova sono in corso i lavori per la realizzazione del lotto C destinato a residenza privata, commercio e la nuova sede dell'ASSB.</p> <ul style="list-style-type: none"> • Nel settore degli edifici pubblici proseguiranno nel 2016 i lavori già in corso per la realizzazione del Nucleo Alzheimer presso la Casa di Riposo don Bosco e l'appalto degli arredi; la costruzione della palazzina servizi per anziani nel quartiere Firmian e la progettazione del II° lotto destinato a uffici e servizi pubblici (nuova sede Seab o Anagrafe). Nel 2016 proseguirà la progettazione del risanamento energetico dei complessi residenziali di via Aslago, via Parma e via Passeggiata Castani nell'ambito del progetto europeo Sinfonia. Partiranno le progettazioni per la realizzazione del parcheggio interrato in piazza Vittoria, per la ristrutturazione dell'Istituto Musicale in lingua italiana Vivaldi, del Macello Civico, della palazzina operai presso il cimitero, della struttura adibita ad alloggi sociali in zona don Bosco. • Nel settore sport proseguiranno nel corso del 2016, con la doverosa pausa estiva, i lavori di ristrutturazione degli spogliatoi del Lido e i lavori di rifacimento della pista di atletica di via Santa Geltrude, verranno avviati i lavori di rifacimento del manto dei campi Righi, del campo Resia C e dei campetti di calcetto presso la zona sportiva Maso della Pieve. • Rilevante importanza riveste la manutenzione straordinaria degli edifici e delle strutture pubbliche al fine di rinnovare e sostituire parti o realizzare e integrare impianti mantenendo, ove possibile, in funzione le attività come ad esempio: centro polifunzionale Premstaller, parcheggi pubblici in struttura, impianti del ghiaccio, maneggio, palasport, impianti natatori, uffici, farmacie, cimitero. Prosegue il programma di ristrutturazione degli alloggi sociali e degli alloggi protetti per anziani
		<p>TOMAZZONI VALENTINA – 6.5 UFFICIO AMMINISTRAZIONE DEI LAVORI PUBBLICI</p>	<p>L'attività dell'Ufficio Amministrazione dei Lavori Pubblici si concentra principalmente nella predisposizione di bandi di gara di lavori, progettazioni, servizi e forniture, nella consulenza e supporto amministrativo agli uffici tecnici della Ripartizione Lavori Pubblici anche nella fase esecutiva dei lavori, nell'istruzione delle pratiche relative ai subappalti.</p> <p>Le previsioni di spesa, per la vocazione strutturale a fungere da ufficio service per la ripartizione, riguardano sostanzialmente spese di ordinaria amministrazione atte ad assicurare l'ordinario funzionamento di attività procedurali.</p>
		<p>EISENSTECKEN DANIELA – 6.6 UFFICIO EDILIZIA SCOLASTICA</p>	<p>Dal 1° gennaio 2016 entrerà in vigore la nuova armonizzazione contabile che di fatto comporterà una programmazione di bilancio sostanzialmente diversa rispetto la passato. Il bilancio potrà quindi prevedere in prima battuta un numero di opere limitato che potrà poi essere implementato non appena sarà disponibile l'avanzo d'amministrazione. Sono state inserite come prioritarie pertanto una serie di</p>

		<p>progettazioni volte a salvaguardare lo stato di conservazione dei beni e prediligendo inoltre altri interventi di natura distributivo-funzionale richiesti dalle scuole di vario ordine e grado necessari per garantire il regolare corso dell'attività didattica.</p> <p>Tra le opere più significative é stata inserita la progettazione della nuova scuola per l'infanzia nella zona di espansione "Prati di Gries".</p> <p>E' stata inoltre prevista la seconda tranches di lavori che completerà l'adattamento dell'ex Scuola Gasteiner a sede di scuola per l'infanzia e la somma per la sistemazione de magazzini della palestra e spogliatoi della scuola elementare S.F. Neri.</p>
	LIBENER GIOVANNI - 6.7 UFFICIO SICUREZZA DEL LAVORO E PROTEZIONE CIVILE	<p>L'ufficio sicurezza del lavoro e protezione civile cura la manutenzione ordinaria e straordinaria di 163 impianti ascensori di proprietà comunale.</p> <p>Con le somme a bilancio propone inoltre interventi su macchine e attrezzature, non rispondenti alle direttive di settore e cura interventi di formazione sui lavoratori, al fine di garantire il rispetto delle norme di prevenzione infortuni.</p>
	BERANTELLI SERGIO - 6.8 UFFICIO MANUTENZIONE EDIFICI E OPERE PUBBLICHE COMUNALI	<p>L'Ufficio Manutenzione Edifici ed Opere Pubbliche Comunali ha come competenza la pianificazione e programmazione della manutenzione dei beni immobili e degli impianti del Comune di Bolzano o comunque affidati in gestione all'Amministrazione Comunale.</p> <p>Attività dell'Ufficio riguarda l'esecuzione la predisposizione del piano degli interventi di manutenzione ordinaria e straordinaria ed in particolare:</p> <p>a seguito di rilevazione di guasti o avarie, a seguito di interventi obbligatori richiesti dalle normative vigenti e dai libretti di uso e manutenzione delle apparecchiature installate, a seguito di programmi che prevedono interventi periodici atti a mantenere l'integrità originaria del bene e a contenerne il normale degrado ed a seguito di esigenze per ottimizzare e migliorare l'efficienza degli edifici.</p>
	WENTER MARKUS - 6.8.1 SERVIZIO MANUTENZIONE ORDINARIA OPERE EDILI ED IMPIANTI IDRO-SANITARI	<p>Con il personale in forza presso il Servizio Manutenzione Ordinaria Opere Edili verranno effettuati interventi di manutenzione ordinaria e straordinaria sul patrimonio comunale, mentre attraverso contratti di manutenzione verranno effettuati interventi da cooperative e ditte esterne. Verranno espletate gare di manutenzione nei settori concia-tetto, falegname, pavimentista, pittore, opere murarie, pozzi neri e manifestazioni. Il Servizio si occuperà, espletandone le relative gare, con mezzi e personale all'allestimento delle manifestazioni richieste dall'Assessorato alle Attività Economiche, oltre al Servizio neve ed all'allestimento delle cabine per le tornate elettorali.</p>
	MEOLI RENATO - 6.8.2 SERVIZIO IMPIANTISTICA	<p>Il Servizio Impiantistica si occuperà della manutenzione ordinaria e straordinaria degli impianti tecnologici e della gestione degli stessi. L'attività verrà concentrata sulla manutenzione preventiva e programmata al fine di garantire la massima efficienza e la massima affidabilità degli impianti. Verranno inoltre eseguiti tutti quei controlli e quelle verifiche che la legge impone in materia di sicurezza, in particolare sugli impianti e sui mezzi antincendio.</p>

		<p>Gli impianti di riscaldamento centralizzati saranno gestiti direttamente in house dal Servizio Impiantistica. Le politiche di intervento saranno basate prevalentemente sul contenimento dei consumi e sul grado di soddisfazione degli utilizzatori delle strutture.</p>
7 - Elezioni e consultazioni popolari – Anagrafe e stato civile	LORENZI DE PRETIS DONATELLA – 1.4 UFFICIO SERVIZI DEMOGRAFICI	<p>I Servizi Demografici continueranno ad esercitare l'attività istituzionale per conto dello Stato, ribadendo l'impegno di continua formazione ed aggiornamento in merito alle numerose nuove normative di settore, al fine di rendere alla cittadinanza un servizio trasparente ed efficiente.</p> <p>Si prosegue con il progetto di digitalizzazione degli atti anagrafici pregressi e continuerà anche quella della documentazione dell'Ufficio Affari Militari, ai fini di consentire una sempre più rapida emissione della relativa certificazione.</p> <p>Saranno organizzate tutte le attività relative all'elezione diretta del Sindaco, del Consiglio Comunale nonché quelle relative ai 5 Consigli di Quartiere.</p> <p>Sarà portata a regime l'attività di raccolta delle dichiarazioni di volontà alla donazione di organi e tessuti in fase di rilascio del documento di identità.</p> <p>È previsto l'avvio di ANPR (Anagrafe Nazionale Popolazione Residente) nel corso dell'anno, sistema in base al quale l'attività delle Anagrafi subirà sostanziali modifiche e permetterà ad altre PP.AA. di essere collegate alla banca dati anagrafica.</p>
8 - Statistica e sistemi informativi	SETTE SERGIO – 2.2 UFFICIO GESTIONE E SVILUPPO DELLE TECNOLOGIE DEI SISTEMI INFORMATIVI	<p>Nel corso del 2015 è stato dato un grande impulso al processo di dematerializzazione introducendo un nuovo sw per la gestione documentale e il protocollo informatico. Tramite questa nuova piattaforma è stato possibile anche gestire la fatturazione elettronica attivando degli appositi workflow documentali.</p> <p>Nel corso del 2016 si cercherà di portare ulteriormente avanti questo processo attraverso l'attivazione dei punti di protocollo decentrati e l'introduzione massiva della firma digitale, in particolare per quanto riguarda determinazioni dirigenziali e contratti ed in generale all'intero flusso documentale. L'obiettivo è quello di avvicinarsi sempre più alla totale produzione di documenti nativamente in formato digitale e quindi di ridurre al minimo l'utilizzo interno del cartaceo.</p> <p>Altra attività fondamentale che avverrà nel corso del 2016 sarà l'attivazione del nuovo software gestionale contabile introdotto per adeguarsi alla nuova normativa in materia.</p> <p>Si proseguirà con il costante aggiornamento dell'infrastruttura rafforzando ancora di più le collaborazioni in essere, specialmente con la PAB nell'area dell'infrastruttura per la banda larga.</p> <p>Per quanto riguarda l'area GIS in capo al Servizio Sistema Informativo Territoriale, sarà introdotta una nuova gestione del PUC con il fine di rendere più agevole la procedura di aggiornamento e interscambio dati con la PAB.</p>
	PROFANTER SYLVIA – 2.4 UFFICIO STATISTICA E TEMPI DELLA CITTÀ	<p>L'esercizio 2016 sarà caratterizzato soprattutto dalla messa a disposizione dei dati statistici significativi su internet creando dei servizi di consultazione diretta di banche dati.</p> <p>Proseguirà tuttavia l'impegno continuo nella ricerca e successiva attivazione di nuove</p>

		<p>modalità per lo sviluppo e la diffusione di sistemi informativi - con adeguata rappresentazione cartografica - in grado di supportare i processi decisionali interni all'amministrazione, nonché l'attività di rilevazione del grado di soddisfazione dei cittadini con i servizi del Comune.</p> <p>Per il 2016 il Comune di Bolzano - insieme ad altri comuni italiani - sarà chiamato a svolgere il censimento permanente della popolazione e delle abitazioni che coinvolgerà ca. 3.000 famiglie in città.</p> <p>Inoltre è in programma la riorganizzazione del servizio di raccolta dati elettorali presso i vari seggi con l'implementazione di un sistema di trasmissione via smartphone o tablet.</p>
10 - Risorse umane	OBKIRCHER MARIA CHISTINA - 1.1 UFFICIO PERSONALE	<p>Negli ultimi 9 anni il numero complessivo dei dipendenti del comune è rimasto stabile nel rispetto degli accordi sulla finanza locale. La strada maestra è stata quella dei concorsi pubblici che hanno permesso di ridurre la percentuale di lavoro precario all'1%. Si conferma l'obiettivo di continuare con determinazione su questa strada e di garantire la sostituzione di personale cessato anche mediante la riqualificazione dei profili professionali.</p> <p>Nel 2016 l'Amministrazione Comunale continuerà ad avvalersi della possibilità prevista dalla L.P. n. 11 dell'11.03.1986 di impiegare temporaneamente persone svantaggiate per progetti di pubblica utilità nel settore cimiteriale, culturale ed amministrativo. I progetti costituiscono uno strumento di politica attiva del lavoro e sono finalizzati a favorire il reinserimento di persone disoccupate nel mondo del lavoro. Si darà precedenza alle persone più anziane con scarse possibilità di reinserimento lavorativo.</p> <p>Si sosterrà inoltre ogni misura tesa a garantire il rispetto delle quote di assunzione di personale con disabilità indicate dai competenti uffici provinciali così come le "convenzioni di affidamento".</p> <p>Il benessere sul posto di lavoro è un elemento che oltre ad attenersi a valori fondanti la nostra comunità si riverbera sui livelli di produttività e di efficienza del servizio offerto ai cittadini. Le misure di conciliazione famiglia lavoro sono da sostenere.</p> <p>Si continuerà ad offrire ai dipendenti e dirigenti il servizio psicologico collegato al servizio di medico competente. Quest'ultimo da attivarsi in particolare per seguire situazioni di disagio personale/ lavorativo grave e per progetti di ricollocamento.</p> <p>Ogni dirigente dovrà farsi carico di monitorare costantemente la sicurezza sul lavoro. Obiettivo comune di tutta l'Amministrazione Comunale è di ridurre ancora il numero di infortuni e di aumentare il livello generale della cultura della sicurezza.</p> <p>Si proseguirà inoltre nella direzione di buone relazioni concertative con le rappresentanze delle lavoratrici e dei lavoratori che l'amministrazione ritiene, pur nel rispetto dell'autonomia dei ruoli, partner fondamentali.</p>
	TABARELLI VERA - 1.2 UFFICIO STIPENDI	<p>L'incidenza dei costi del personale sulle spese correnti rimane tendenzialmente stabile, ampiamente sotto controllo. Verranno comunque mantenute sotto controllo le spese relative agli straordinari ed alle sostituzioni.</p>

			<p>Con sentenza della Corte Costituzionale sono stati sbloccati gli stipendi, fermi dal 2010 e si è quindi reso necessario prevedere un fondo a copertura degli aumenti stipendiali derivanti dalla contrattazione, la quale dovrebbe concludersi nel 2016.</p>
	CARAVAGGI CRISTINA – 1.5 UFFICIO ORGANIZZAZIONE E FORMAZIONE		<p>Per un'efficiente politica del personale, in considerazione delle risorse disponibili e come risulta anche dalla ricerca sul benessere organizzativo condotta dall'Università di Trento nel 2013, sempre più strategiche sono le dimensioni dell'organizzazione e della formazione, che oggi più che mai devono intrecciarsi ed essere una di supporto all'altra per poter comportare dei veri miglioramenti all'attività complessiva dell'ente. La formazione va dunque rafforzata, pensata e programmata con cura, perché oltre a servire per l'apprendimento e aggiornamento tecnico sulle materie specifiche del settore, deve anche essere un momento di ripensamento e verifica dell'attività svolta, sotto il profilo procedurale e di impatto con il cittadino, affinché ogni corso possa realmente portare un "valore aggiunto" all'organizzazione nel suo complesso. Saranno quindi privilegiati e sostenuti interventi formativi ed organizzativi riguardanti soprattutto lo snellimento dei processi lavorativi, per ridurre i costi ed ottimizzare le risorse e le sinergie interne, in un'ottica di semplificazione degli adempimenti burocratici dei cittadini e di costante attenzione alla qualità dei servizi resi, anche sotto il profilo del benessere organizzativo dei dipendenti. Molto importante risulta quindi la formazione della dirigenza, tenuta a presidiare i processi formativi ed organizzativi dei suoi collaboratori, sia come singolo che nelle dinamiche di gruppo e dunque formazione sulle abilità e competenze manageriali, sociali, sulla comunicazione e sul team work. Particolare attenzione e cura sarà data anche nel 2016 alla formazione in materia di sicurezza sul lavoro, fondamentale sia per ottemperare alle sempre più puntigliose disposizioni in materia, che soprattutto per garantire al dipendente uno svolgimento della propria attività lavorativa senza incidenti ed infortuni.</p>
11 - Altri servizi generali	MAHLKNECHT PETRA - 8.4 UFFICIO APPALTI E CONTRATTI		<p>Per quanto concerne l'attività degli appalti, l'ufficio sarà impegnato soprattutto nel raggiungimento dei seguenti obiettivi:</p> <ul style="list-style-type: none"> • studio, elaborazione, controllo e correzione della documentazione di gara. L'ufficio assicura aggiornamento normativo, assistenza agli altri Uffici comunali ed uniformità di comportamenti, soprattutto alla luce dell'imminente rivoluzione nel settore e cioè del recepimento delle tre direttive comunitarie (n. 2014/23, 2014/24 e 2014/25) sia a livello provinciale che nazionale, rendendo anche disponibile ed aggiornando continuamente la modulistica e tutte le informazioni necessarie per il corretto svolgimento delle procedure di gara (di natura non intellettuale) con pubblicazione sulla pagina intranet "Appalti e Contratti"; • curare la continua professionalizzazione del personale adibito agli appalti soprattutto alla luce delle nuove disposizioni di legge; • utilizzo della Banca Dati Nazionale dei Contratti Pubblici – sistema AVCPass ai fini della verifica obbligatoria dei requisiti di carattere generale e speciale;

			<ul style="list-style-type: none"> • l'ufficio presiede un tavolo tecnico con lo scopo di contribuire a risolvere dubbi sull'applicazione delle normative in materia, e di affrontare le problematiche relative alle procedure di gara e alla gestione dei contratti. Le decisioni adottate saranno rese disponibili in apposita sezione della pagina intranet "Appalti e Contratti". <p>Per quanto concerne l'attività di formalizzazione dei contratti, l'Ufficio sarà impegnato soprattutto nel raggiungimento dei seguenti obiettivi:</p> <ul style="list-style-type: none"> • premesso che l'Ufficio ha creato una banca dati per la rilevazione e definizione delle pratiche in essere e del monitoraggio del loro disbrigo, si intende conseguire il suo perfezionamento per poterla utilizzare anche a fini statistici; • costante informatizzazione dell'attività dell'Ufficio in generale perfezionando in particolare la gestione delle stipule dei contratti d'appalto in forma elettronica ed informatica, nell'ottica della digitalizzazione, razionalizzazione e dematerializzazione dei processi lavorativi della P.A.; • costante aggiornamento dei modelli dei contratti, delle concessioni-contratto e delle convenzioni e adeguamento degli stessi alle novelle legislative fiscali, urbanistiche e di riservatezza.
2 - Giustizia	1 - Uffici giudiziari	FRICK ARNO – 8.1 UFFICIO PATRIMONIO	<p>La legge di stabilità 2015 ha previsto il trasferimento al Ministero della Giustizia degli adempimenti e delle spese obbligatorie di cui all'art. 1 della Legge n.392/1941 a decorrere al 01.09.2015 (reperire spazi adeguati per gli Uffici Giudiziari, garantire il relativo funzionamento di tali servizi curandone gli aspetti necessari per la gestione ordinaria e rendicontando i relativi interventi ai competenti uffici statali per il rimborso delle spese sostenute dall'Amministrazione Comunale). Gli uffici comunali pertanto nel primo semestre dall'anno 2016 saranno ancora impegnati a concludere tutti gli adempimenti amministrativi legati a questo trasferimento di competenza. Il trasferimento degli adempimenti e delle spese non trova invece applicazione agli Uffici del Giudice del Pace siti sul territorio della Regione Trentino Alto Adige per i quali rimangono in capo all'Amministrazione comunale gli obblighi di cui sopra.</p>
3 - Ordine pubblico e sicurezza	1 - Polizia locale e amministrativa	RONCHETTI SERGIO – 4.3 CORPO DI POLIZIA MUNICIPALE	<p>Obiettivo prioritario del 2016 per la Polizia Municipale sarà di continuare a garantire il massimo sforzo per la sicurezza urbana, sia per quanto riguarda il contrasto dei comportamenti pericolosi nell'ambito della circolazione stradale che nel controllo puntuale del territorio al fine di contenere, in stretta collaborazione con le forze dell'ordine, tutti quei fenomeni che rischiano di accrescere la sensazione d'insicurezza nella cittadinanza.</p> <p>Sarà intensificato l'impegno di assicurare la presenza quanto più capillare degli agenti di quartiere per garantire una sempre maggiore vicinanza delle istituzioni ai cittadini e per favorire una risposta tempestiva alle problematiche sollevate.</p> <p>Nel settore anonario proseguirà il controllo amministrativo dei pubblici esercizi e delle attività commerciali, sia in sede fissa che su area pubblica. Obiettivi immutati continueranno ad essere la tutela dei consumatori e la repressione dell'abusivismo.</p> <p>Permane anche per il 2016 l'impegno di garantire la presenza degli agenti nelle</p>

			<p>scuole, prevalentemente di primo grado ma non solo, per la prosecuzione dei progetti di educazione stradale che sino ad oggi sono stati motivo di lustro per il Corpo e per l'Amministrazione Comunale. Ulteriore attività in questo ambito verrà poi svolta in sinergia con altri Enti ed istituzioni come la Provincia e le Sovrintendenze scolastiche.</p>
4 - Istruzione e diritto allo studio	1 - Istruzione prescolastica	DI BLASI HUGO – 4.0.2 SERVIZIO SCUOLE DELL'INFANZIA	<p>Nel 2016 la parte corrente del bilancio interesserà 37 scuole dell'infanzia e 13 cucine a gestione diretta, oltre a 6 scuole a gestione affidata. Le sezioni saranno in totale 131 e si prevede una frequenza di ca. 2950 bambini, costante rispetto agli anni passati.</p> <p>Proseguiranno i lavori di costruzione della nuova scuola prevista nel quartiere Casanova e contestualmente la progettazione degli arredi previsti per la stessa. Anche nel 2016 è previsto il rinnovo della certificazione di qualità con la nuova norma ISO 9001:2008, permanendo l'obiettivo del miglioramento continuo della qualità del servizio offerto.</p>
	2 - Altri ordini di istruzione non universitaria	CALEFFI PATRIZIA – 4.4 UFFICIO SCUOLA E DEL TEMPO LIBERO	<p>Nel 2016 la parte corrente del bilancio interessa la gestione di 20 scuole elementari (anno scolastico 2015/2016: Istituti pubblici 255 classi/4.923 alunni – Istituti privati: 10 classi/176 alunni) e di 11 scuole medie comunali (anno scolastico 2015/2016 - Istituti pubblici: 150 classi/3.215 alunni – Istituti privati: 14 classi/354 alunni). Sulla base dell'accordo fra Provincia e Consorzio dei Comuni del 2005, il Comune assicura l'arredamento degli edifici scolastici compreso il cablaggio EDP, la manutenzione ordinaria e straordinaria e le spese accessorie, con particolare attenzione all'adeguamento alle normative sulla sicurezza ed igiene; permangono a carico del Comune anche i costi derivanti dall'assunzione dei restanti servizi eseguiti da parte della Provincia (personale e contratti di pulizia per un importo quantificato in € 3.293.000,00). Il Comune continua a monitorare l'assolvimento dell'obbligo scolastico e attraverso apposito protocollo d'intesa con le Sovrintendenze, i Servizi Sociali e l'Ufficio Minori della Questura previene l'abbandono scolastico. Assicura la liquidazione della quota parte delle spese di gestione ordinaria per la scuola elementare di S. Giacomo per un importo presunto di € 92.204,41 (anno scolastico 2015/2016: 15 classi/296 alunni).</p> <p>Al fine di favorire l'attività e l'autonomia scolastica per le scuole dell'obbligo, anche private, verranno concessi contributi con quota forfettaria (€ 55,00) per alunno a copertura di spese varie nonché finanziamenti per modesti interventi di manutenzione degli edifici scolastici.</p> <p>In base al 6^ Accordo aggiuntivo per la finanza locale anche per l'anno 2016 verrà erogata la quota di partecipazione alle spese di gestione per gli alunni residenti, che frequentano le scuole elementari, medie e gli Istituti Musicali in altri comuni.</p> <p>Il Comune di Bolzano assicurerà agli Istituti Musicali cittadini adeguati spazi e risorse ai sensi della nuova normativa provinciale.</p> <p>Nel 2016 proseguono le progettazioni e i lavori presso le scuole A. Negri, Stifter, Chini, Archimede-Longon, Don Milani-L.da Vinci, Goethe, Schweitzer, S.F.Neri,</p>

			M.King e Pestalozzi per adeguare gli edifici alle nuove normative e alle esigenze didattiche. Si prevede l'avvio della progettazione per la realizzazione della nuova scuola di via Bari.
	6 - Servizi ausiliari all'istruzione	CALEFFI PATRIZIA - 4.4 UFFICIO SCUOLA E DEL TEMPO LIBERO	<p>Visto il notevole numero degli iscritti al servizio di ristorazione (8.416 nell'a.s. 2014/15), ed il costante aumento del numero dei pasti (ca. 629.967 nell'a.s. 2014/15), per venire incontro alle esigenze delle famiglie e delle scuole, l'Amministrazione si impegna a mantenere gli standard qualitativi nelle 19 mense scolastiche e 15 cucine. La necessità di rispondere ad un'elevata produzione di pasti da produrre in un lasso di tempo limitato, comporta un impegno ed un investimento da parte del Comune in termini di adeguamento di cucine ed attrezzature (potenziamenti elettrici, acquisti mantenitori e/o forni più capienti) e di uno studio per ottimizzare gli spazi attualmente a disposizione.</p> <p>Nel 2016 prenderà avvio il nuovo appalto per il servizio di ristorazione; dopo la firma del contratto il servizio verrà infatti reimpostato e si avvieranno importanti progetti e migliorie.</p> <p>L'Ufficio sarà impegnato a monitorare il rispetto degli standard previsti dal nuovo capitolato e dall'offerta di gara: acquisto e regolare utilizzo di mezzi a basso impatto ambientale, verifica costante del rispetto del n. di personale da impiegare, presenza della squadra Jolly in aggiunta all'organico minimo, derrate a km 0, bio, dop, igp e del mercato equo e solidale come da elenco in offerta, verifica della realizzazione ed implementazione software per la tracciabilità di uscita dal circuito delle derrate, verifica della somministrazione dell'indagine di gradimento e del monitoraggio degli scarti, avvio di almeno un progetto di educazione alimentare, prosecuzione ed ampliamento del progetto con Siticibo, realizzazione di inserimenti lavorativi.</p> <p>Il Comune rappresenta un interlocutore operativo per le scuole nella proposta di progetti pedagogici, fruiti sia dalle componenti scolastiche (alunni, insegnanti e genitori), che dalla cittadinanza. Particolare attenzione sarà rivolta all'attività di teatro della scuola, all'educazione alla lettura, al comportamento stradale (Bimbi in bici) e alla "Pausa Attiva" nei cortili scolastici. Per il periodo dell'avvento si riproporranno una rassegna di cori e la mostra "Un parco a Natale".</p>
5 - Tutela e valorizzazione dei beni e delle attività culturali	1 - Valorizzazione dei beni di interesse storico	7.3 UFFICIO SERVIZI MUSEALI E STORICO-ARTISTICO OBERMAIR HANNES 7.3.1 - SERVIZIO ARCHIVIO STORICO DEMETZ STEFAN 7.3.2 - SERVIZIO MUSEO CIVICO	<p>Percorso espositivo nel Monumento alla Vittoria: si creeranno occasioni di conoscenza ed approfondimento del percorso e del Monumento stesso, in particolare in relazione al centenario della morte di Cesare Battisti. Verrà predisposta e stampata una guida cartacea alla visita. Proseguirà l'offerta formativa per insegnanti in collaborazione con le Intendenze scolastiche e la predisposizione di materiale didattico ad hoc.</p> <p>Museo della Scuola: proseguiranno workshop di calligrafia e attività dedicate alle famiglie. Saranno predisposte schede di approfondimento relative ai materiali esposti. Nel corso dell'anno il Museo proseguirà l'attività di catalogazione degli oggetti conservati e la determinazione delle relative proprietà ai fini patrimoniali. Proseguirà inoltre la sistemazione dei depositi.</p> <p>Casa semirurale: è in preparazione un volumetto che raccoglie testimonianze legate</p>

			<p>alla storia del quartiere delle Semirurali. La Galleria Civica, accoglierà iniziative espositive proposte da Associazioni culturali e artistiche, il cui calendario è in corso di definizione. Prosegue regolarmente la concessione degli spazi della Piccola Galleria ad artisti singoli e a gruppi. L'Archivio Storico, oltre alla gestione della sala studio e alla consulenza storico-scientifica, proseguirà con gli inventari dei fondi archivistici e relativa messa in rete (progetto BOhisto – Bozen-Bolzano's History Online). In relazione alle manifestazioni per il centenario della Grande Guerra, l'Archivio collabora con la University College Dublin per la pubblicazione degli Atti del convegno 1915-2015 nonché alla messa online del fondo fotografico EWK (Erster Weltkrieg) in concorso con il TAP (Tiroler Archiv der Photographie). Sono in corso di stampa gli atti del convegno internazionale "Communities and Conflicts in the Alps from late Middle Ages to early Modern Age", in collaborazione con la Fondazione Bruno Kessler-ISIG in Trento. Per la Giornata della Memoria 2016 verrà offerta collaborazione scientifica alla Cooperativa Teatrale Prometeo per la realizzazione di uno spettacolo relativo all'eccidio del 12.09.1944 e al Centro Giovanile Villa delle Rose per la formazione dei ragazzi che parteciperanno al viaggio ad Auschwitz. E' in corso il riversamento dell'importante fondo audio-video "Memoria in rassegna", da VHS al digitale. Proseguono inoltre le visite guidate all'archivio e all'ex-Lager di via Resia. Al Museo Civico proseguirà fino a primavera la mostra "Il piccolo re", mentre in autunno verrà ospitata la mostra "Il paesaggio cambia: 1500-2000" organizzata dall'Archivio provinciale di Bolzano. Prosegue anche la catalogazione scientifica degli oggetti conservati e la determinazione delle relative proprietà ai fini patrimoniali. Presso tutti i musei si organizzano visite guidate e laboratori didattici. Saranno inoltre organizzate attività specifiche di approfondimento in relazione ai temi del percorso e/o in occasione particolari eventi (Giornata internazionale dei musei, Lunga notte dei musei ecc.). Il Museo Civico, l'Archivio storico e il Museo della Scuola proseguono, alternandosi mensilmente, l'iniziativa "Oggetto del mese".</p>
	<p>2 - Attività culturali e interventi diversi nel settore culturale</p>	<p>ANGELI MANUELA – 2.3 UFFICIO PARTECIPAZIONE E DECENTRAMENTO</p>	<p>L'Amministrazione ribadisce la grande importanza dell'istituzione Centro Pace del Comune. In questi ultimi anni la crescita dell'attività del Centro Pace è stata notevole e il merito va senza dubbio all'attuale gestione a cura del Punto Pax Christi di Bolzano. Grazie all'attività di riflessione e elaborazione culturale del Centro Pace, Bolzano è riuscita a diventare uno dei punti di riferimento, non solo nazionali, di una cultura della solidarietà, della pace e dei diritti umani.</p>
		<p>BERNARDI PAOLA – 7.1 UFFICIO CULTURA</p>	<p>Una delle iniziative d'eccellenza della Città è sicuramente il Bolzano Festival Bozen, che da trentaquattro anni ospita le orchestre di giovani musicisti GMJO ed EUYO, è promotrice del prestigioso concorso internazionale Ferruccio Busoni (il 2016 è l'anno della selezione dei candidati) e dei corsi di perfezionamento e concerti dell'Accademia Mahler. Il Festival sarà inaugurato nuovamente dall'Orchestra Haydn</p>

			<p>al Parco delle Semirurali. All'interno del BFB Antiqua offrirà un repertorio di musica barocca.</p> <p>L'impegno per le già esistenti iniziative di musica sarà confermato anche nel 2016 e si valorizzeranno i luoghi per iniziative all'aperto. A tal proposito verrà riproposta la sesta edizione di "MusikaDop", un progetto di promozione della musica locale, che prevede l'esibizione di band locali in vari quartieri della città. L'obiettivo è quello di creare un dialogo tra la cittadinanza, i luoghi e la musica dal vivo.</p> <p>Durante tutto l'anno gli appassionati potranno assaporare anche le proposte musicali dell'Orchestra Haydn, della Società dei Concerti, dei Festival di musica Contemporanea, Jazz, Transart e Musica Sacra.</p> <p>L'Ufficio proporrà inoltre diverse iniziative e progetti dedicati alla creatività, verrà organizzata la terza edizione di MuseRuole, un micro-festival dedicato alla musica di ricerca, che vede musiciste e performer contemporanee come protagoniste;</p> <p>Verrà inoltre organizzata la quinta edizione del Festival internazionale di Storytelling.</p> <p>Continuerà la collaborazione con la cooperativa sociale onlus Accademia Arte della Diversità Teatro La Ribalta, una nuova compagnia teatrale integrata, che assume figure definite "svantaggiate" per una nuova proposta di inclusione sociale. Verranno realizzati spettacoli, laboratori e produzioni legati al tema della diversità.</p> <p>Inoltre verrà sostenuta l'associazione provinciale Lebenshilfe onlus per la rassegna "L'Arte della diversità", una rassegna di teatro e di danza che narra di diversità.</p>
		<p>FILIPPI ERAMNNO – 7.4 UFFICIO BIBLIOTECHE</p>	<p>Attraverso l'Ufficio Biblioteche l'Amministrazione comunale promuove la valorizzazione del patrimonio culturale, la diffusione della conoscenza, l'accesso all'informazione, la formazione, la crescita e lo sviluppo culturale e professionale dei cittadini, nonché l'attuazione del diritto allo studio e lo sviluppo della cultura della democrazia.</p> <p>La struttura è articolata in una sede centrale, Biblioteca Civica Cesare Battisti, e in sei biblioteche di quartiere: Europa, Firmian, Gries, Novacella, Oltrisarco e Ortles, ed il patrimonio complessivo ammonta a più di 400.000 media, libri cartacei, film, musica, e-book, audiolibri, con un incremento annuo di oltre 15.000 unità, ma è presente anche una scelta molto ampia di quotidiani, riviste e periodici.</p> <p>Oltre al servizio di prestito e prestito interbibliotecario, nelle biblioteche comunali sono disponibili servizi di informazione bibliografica, postazioni e collegamenti internet WiFi.</p> <p>L'Amministrazione Comunale sostiene anche attivamente le realtà bibliotecarie presenti sul territorio espressione dell'associazionismo.</p> <p>Tra i progetti, il principale è certamente quello della realizzazione del Polo Bibliotecario, la nuova grande biblioteca di Bolzano destinata a riunire le biblioteche Civica, Tessmann e Claudia Augusta, per la quale l'inizio dei lavori è previsto nel 2016, ma fondamentale sarà lo sviluppo delle politiche di coordinamento tra le biblioteche del territorio.</p> <p>Per tutte le biblioteche resta comunque fondamentale continuare a garantire i tradizionali servizi, affiancando ai media abituali (libri, riviste e quotidiani, film su</p>

			<p>DVD, CD musicali, audiolibri) anche nuove modalità di accesso ai contenuti (banche dati, internet, e-book, musica e film in streaming), introducendo nuovi media (ad esempio i giochi) e sperimentando nuove modalità di gestione (esempio il prestito di riviste e periodici) ma anche saper dare una risposta, attraverso progetti mirati, alle problematiche ed alle opportunità che un società sempre più multietnica comporta. Le biblioteche stanno evolvendosi verso luoghi di incontro, informazione e formazione che fanno dell'accoglienza e della gradevolezza del soggiorno un punto di forza; obiettivo è dunque anche cercare di ovviare alla vetustà di alcune sedi con interventi e investimenti opportuni. In questa ottica si deve collocare anche il progetto di apertura festiva della biblioteca Firmian che, introdotta nel 2015, proseguirà anche nel 2016, con gli eventuali adattamenti di orario che l'esperienza maturata suggeriranno. Verranno comunque confermate le principali e tradizionali proposte culturali e di promozione della lettura, come conferenze, incontri, attività per bambini, nonché le iniziative di maggior successo quali ad esempio "Tuffati in un libro", e "Leggere lungo il Talvera", la collaborazione con il Kinderfestival e l'iniziativa LeggerEstate/LeseSommer.</p>
6 - Politiche giovanili, sport e tempo libero	1 - Sport e tempo libero	MARCOLIN TIZIANA – 4.3 UFFICIO SERVIZI FUNERARI E CIMITERIALI -SANITÀ	<p>La linea guida del Piano strategico della Città "Bolzano, Città - laboratorio del benessere", continuerà a contraddistinguere anche nel corso del 2015 l'ambito di prevenzione del Comune di Bolzano in materia sanitaria. Proseguirà il progetto denominato "A Piedi per Bolzano" per la promozione del movimento a piedi in città, considerato diffusamente una pratica per il mantenimento in salute, rafforzando la collaborazione con l'Azienda Sanitaria con l'obiettivo di coinvolgere i medici di famiglia come attivi divulgatori dell'attività del camminare inteso come sano stile di vita. Le azioni di prevenzione dalle dipendenze da alcool e da gioco d'azzardo che sono quelle che maggiormente sono fonte di allarme sociale, resteranno al centro dei progetti informati e di sensibilizzazione che verranno condotti in collaborazione con l'asl e le associazioni del settore.</p>
		BERANTELLI SERGIO – 6.8 UFFICIO MANUTENZIONE EDIFICI E OPERE PUBBLICHE COMUNALI	<p>L'Ufficio Manutenzione Edifici ed Opere Pubbliche Comunali ha come competenza la pianificazione e programmazione della manutenzione dei beni immobili e degli impianti del Comune di Bolzano o comunque affidati in gestione all'Amministrazione Comunale. L'Ufficio ha inoltre competenze in materia di gestione e manutenzione ordinaria degli Impianti Sportivi comunali condotta con personale interno o gestiti da Società esterne. Oltre a prevedere e programmare gli interventi gestiti direttamente dal personale del Comune di Bolzano della Piscina Coperta-Lido e Stadio Druso di viale Trieste, del Campo Coni di via S.Geltrude, del Palasport di via Resia, nonché dei Campi di Calcio Resia A e Resia B, l'Ufficio provvede anche a seguire quelli degli Impianti Sportivi dati in gestione ad Associazioni/Cooperative esterne sui quali il Comune, a seconda del tipo di contratto, interviene con compiti ordinari/straordinari, nonché nelle palestre scolastiche. Ulteriore ambito di intervento sono le palestre scolastiche di competenza comunale – con compiti di manutenzione ordinaria su impianti e/o attrezzature sportive. Verranno inoltre effettuati interventi di</p>

		<p>manutenzione straordinaria degli impianti sportivi, lavori di adeguamento e/o rifacimento che verranno effettuati con ditte esterne. Per una corretta applicazione delle linee di indirizzo contenute nel bilancio di previsione, ulteriore compito è quello di predisporre dei Piani Manutentivi intesi come uno strumento che deve fornire agli operatori tecnici dell'Ufficio Manutenzione le indicazioni necessarie per l'esecuzione di una corretta manutenzione edile ed impiantistica. Nel corso dell'anno l'Ufficio adotterà strategie manutentive perseguendo la sicurezza delle strutture, il massimo livello qualitativo, la sostenibilità ambientale, con il fine di una conservazione e miglioramento del valore patrimoniale. L'Ufficio provvederà inoltre alla predisposizione di studi di ampio raggio e proposte migliorative delle strutture esistenti al fine del perseguimento dell'obiettivo di economicità ed efficienza della gestione degli impianti stessi.</p>
	KÖSSLER DAVID – 8.0.1 SERVIZIO SPORT	<p>Nella città di Bolzano ci sono molte associazioni sportive che praticano una grande varietà di discipline sportive, che contribuiscono al benessere psico-fisico delle bolzanine e dei bolzanini e forniscono un contributo essenziale per il rafforzamento del senso civico e di solidarietà della nostra comunità. Obiettivo principale del servizio sport nel prossimo anno è l'assegnazione a terzi della gestione di alcuni impianti sportivi. Tutti gli uffici coinvolti in queste procedure di affidamento hanno acquisito importanti esperienze negli ultimi anni, esperienze che saranno applicate nei prossimi affidamenti e che garantiranno la piena soddisfazione delle parti nei futuri rapporti e soprattutto la soddisfazione degli utenti nell'utilizzo delle strutture sportive. Il Comune di Bolzano sostiene anche nel prossimo anno l'attività delle associazioni attraverso la concessione di contributi finanziari che costituiscono un importante sostegno pubblico come anche la messa a disposizione di strutture comunali a tariffe calmierate, affinché tutti i cittadini possano praticare il loro sport preferito a prezzi accessibili.</p> <p>Finalità da conseguire</p> <ul style="list-style-type: none"> • Affidamento della gestione per gli impianti sportivi a terzi e gestione delle rispettivi concessioni - contratti • Garantire il maggior sfruttamento delle strutture comunale gestite direttamente dal servizio sport e monitoraggio degli utilizzi extrascolastico delle palestre scolastiche • Verifica delle tariffe attualmente applicate nelle varie strutture sportive della Città e eventuale adeguamento delle stesse • Ricognizione delle società sportive iscritti all'albo delle associazioni, verifica dei dati societari e dei requisiti.
2 - Giovani	SANTORO STEFANO – 4.2 UFFICIO FAMIGLIA, DONNA E GIOVENTÙ	Per quanto concerne l'ambito delle politiche giovanili, l'azione dell'ufficio si concentrerà in progetti che stimolino l'espressività dei giovani e rispondano al desiderio di aggregazione, ponendo attenzione ai nuovi bisogni emergenti sul territorio.

			<p>Fondamentale sarà il sostegno dei Centri Giovanili e delle diverse Associazioni del territorio che parta dalla riflessione in ordine alla richiesta di una maggiore e diversificata risposta ai bisogni manifestati, e passi da una analisi dettagliata di quanto viene ad oggi offerto ai nostri giovani.</p> <p>Particolare attenzione sarà posta a percorsi di cittadinanza attiva e a nuove forme di partecipazione dei giovani.</p> <p>Proseguirà la riflessione sull'attivazione della Consulta giovani quale strumento di partecipazione giovanile, con l'elaborazione di una proposta alla nuova Giunta comunale.</p> <p>Sarà consolidato l'obiettivo della promozione del volontariato giovanile, per rafforzare e riconoscere l'impegno dei giovani nella società. Sarà proposta l'iniziativa Partecipate.</p> <p>Si lavorerà sul tema dell'educazione di genere attraverso laboratori proposti all'interno delle scuole e progetti in collaborazione con i centri e le associazioni.</p> <p>Proseguirà la riflessione storica sul tema delle resistenze e della memoria attraverso il progetto del museo dei ragazzi in collaborazione con l'associazione Volontarius.</p> <p>Proseguirà la collaborazione con l'associazione skateprojekt per la valorizzazione degli skatepark comunali attraverso la promozione di eventi e iniziative.</p> <p>Si collaborerà con la Provincia (ASTAT) per la realizzazione dell'indagine sui giovani elaborando un focus specifico sulla città di Bolzano e sui bisogni e le aspettative dei giovani bolzanini.</p> <p>Si lavorerà al consolidamento e allo sviluppo di progetti per migliorare le condizioni di sicurezza negli spazi pubblici urbani (L'amico del bar in P.zza delle Erbe, parchi pubblici) e a progetti di promozione della legalità (Murarte) e di prevenzione dell'abbandono scolastico (drop out).</p>
7 - Turismo	1 - Sviluppo e valorizzazione del turismo	PETILLI MARIA FABIOLA – 8.4 UFFICIO ATTIVITÀ ECONOMICHE E CONCESSIONI	L'anno 2016 sarà un anno molto significativo per testare e migliorare i rapporti di collaborazione fra Azienda di Soggiorno e Comune a fronte del nuovo protocollo di intesa che verrà redatto a seguito della scadenza della convenzione a fine anno 2015.
8 - Assetto del territorio ed edilizia abitativa	1- Urbanistica e assetto del territorio	REBECCHI STEFANO – 5.0 RIPARTIZIONE PIANIFICAZIONE E SVILUPPO DEL TERRITORIO	<p>Bolzano continua ad essere un laboratorio innovativo per tutto il territorio provinciale rispetto alle trasformazioni urbanistiche : siamo infatti il primo Comune della Provincia a sperimentare i contenuti dell' art. 55 quinquies della Legge urbanistica provinciale recentemente modificata.</p> <p>La zona da riqualificare urbanisticamente comprende l'areale tra le vie Perathoner, Alto Adige, Stazione e Garibaldi.</p> <p>Come noto il procedimento è attivo ed in fase valutativa da parte della conferenza dei servizi.</p> <p>Una parte molto rilevante sarà data dal prosieguo del complesso iter per lo sviluppo dell' Areale ferroviario.</p> <p>Come noto, dopo l'approvazione del Masterplan del progetto, tra la Provincia di</p>

			<p>Bolzano, il Comune di Bolzano e gli Enti delle Ferrovie italiane coinvolti nel procedimento si è avviato un intenso rapporto, volto alla definizione e formazione dell' accordo di programma necessario per dare concreta attuazione al complicato processo di trasformazione dell' areale ferroviario.</p> <p>I primi mesi del prossimo esercizio vedranno la chiusura di alcuni procedimenti di carattere urbanistico già avviati nella precedente consiliatura, come ad esempio il piano di recupero in via Fago.</p> <p>Molto rilevante sarà anche la riattivazione del tavolo tecnico a suo tempo definito per la stesura del piano di rischio aeroportuale. Dopo quasi tre anni dalla sua approvazione si rende necessaria una rivisitazione, alla luce delle criticità emerse, che caratterizzano sempre l' introduzione di nuovi strumenti di controllo e gestione del territorio.</p> <p>Il progetto europeo EPOURBAN sarà seguito del progetto Sinfonia.</p>
		<p>RIZZOLO FULVIO – 5.6 UFFICIO PIANIFICAZIONE TERITORIALE</p>	<p>L'Ufficio Pianificazione Territoriale da alcuni mesi sta procedendo alla verifica e al confronto tra le Norme e Legenda del PUC in vigore per il Comune di Bolzano e quelle provinciali, sistematizzandone le coerenze e rilevandone le divergenze in modo da poter sottoporre al Consiglio Comunale un documento chiaro ai fini dell'adeguamento provinciale.</p> <p>Infatti, due deliberazioni provinciali rendono vincolanti per i Comuni le segnature di legenda unificate e le norme di attuazione unificate dei Piani Urbanistici Comunali in caso di rielaborazione del piano urbanistico comunale.</p> <p>Si considera, infatti, che l' unificazione delle norme di attuazione si renda necessaria per creare una comune base normativa per migliorare la certezza di diritto e per restringere i problemi di interpretazione, inoltre che l' unificazione della base cartografica, della grafia e della simbologia si renda necessaria per la creazione di una banca-dati digitale che comprende tutti i piani urbanistici comunali, permettendo la gestione unitaria e l'analisi consuntiva di tutti i piani urbanistici comunali e prevede che nel caso di rielaborazione dei Piani urbanistici comunali i piani ed i documenti allegati, per quanto tecnicamente possibile ed opportuno, siano elaborati e consegnati all'amministrazione provinciale in forma digitale.</p> <p>Per l'anno 2016 rimangono in essere all'Ufficio i procedimenti per apportare le varianti al PUC e ai Piani Attuativi previa valutazione dell'Organo decisionale.</p> <p>Per ultimo, si sottoporrà al Consiglio Comunale uno studio sulla conferma dei vincoli presenti nel Piano Urbanistico Comunale.</p>
	<p>2 - Edilizia residenziale pubblica-locale e piani di edilizia economico- popolare</p>	<p>DALRI CLAUDIA – 8.2 UFFICIO EDILIZIA ABITATIVA</p>	<p>Il Comune ha un patrimonio di immobili residenziali composto da 700 alloggi che utilizza per l'edilizia sociale. Gli alloggi che si rendono disponibili vengono assegnati tramite la graduatoria generale, la graduatoria per alloggi protetti per anziani e la graduatoria per particolari categorie sociali. L'obiettivo è quello di rafforzare questa funzione specifica del Comune rispetto ad esigenze particolari del capoluogo. Relativamente ai procedimenti di assegnazione di terreni agevolati nelle nuove zone di espansione sono in corso di realizzazione le costruzioni da parte delle cooperative</p>

edilizie nel lotto C della zona Bivio – Kaiserau e nella zona “Druso Ovest” . Mentre per la nuova zona di espansione “Druso Est” si procederà alla preassegnazione dell’area. Proseguirà nel 2016 il progetto europeo Sinfonia che prevede, tra gli obiettivi che coinvolgono direttamente il Comune di Bolzano, importanti lavori di riqualificazione energetica con l’utilizzo di impianti tecnologicamente all’avanguardia per gli edifici comunali di edilizia sociale di Via Parma, Via Aslago e Via Passeggiata dei Castani. Con i concessionari si continuerà il percorso di informazione e partecipazione che prevede un’attività di coordinamento ed incontri specifici durante tutte le fasi dello stesso. In sintesi l'intervento di edilizia che l'Amministrazione Comunale intende fare tramite il progetto “Sinfonia” prevede il risanamento energetico di 240 alloggi sociali del Comune, cofinanziato attraverso il programma FP7 dell'Unione Europea. Gli alloggi si trovano negli edifici comunali di Via Parma, Via Aslago e Passeggiata dei Castagni. Grazie alle recenti modifiche alla legge urbanistica provinciale, il risanamento energetico consente di realizzare anche per questi edifici una cubatura aggiuntiva rispetto a quella esistente pari al 20%; ciò significa in concreto che gli edifici interessati dal progetto “Sinfonia” saranno sopraelevati di un piano permettendo così di costruire circa 30 nuovi alloggi. Contemporaneamente il Comune intende vendere 33 unità immobiliari situati in condomini, quindi non in edifici di esclusiva proprietà, ma in edifici dove l'Amministrazione Comunale ha una quota di proprietà minoritaria all'interno del condominio senza possibilità quindi di incidere in modo significativo nei consessi assembleari. Il ricavato stimato in € 6,3 milioni ca., verrà iscritto nel bilancio triennale dei prossimi anni ed è destinato a finanziare il progetto Sinfonia, pertanto le operazioni di cessione impostate dall'Amministrazione possono essere inseriti in un quadro di razionalizzazione e valorizzazione del patrimonio pubblico auspicato negli ultimi anni sia dal legislatore statale che locale. Di seguito il piano alienazioni e valorizzazioni immobiliari in dettaglio relative alla previsione di bilancio 2016.

CC	p.edsub	p.m.cl.	cat.	cons	rendita	P.T.	Descrizione bene in cessione	Anno costruzione	Pian	Superfici e Catastal e Garage	Superficie Catastale Alloggio	Agenzia d.E. zona di riferimento	
DODICIVIL LE	937	13	14	1	A/2	5	516,46	3068/II	CLAUDIA AUGUSTA 26/04 ALLOGGIO	1921	1	90	C.Augusta / Aslago
DODICIVIL LE	291	53	54	3	A/2	3,5	488,05	2721/II	BRENNERO 6/A/26 ALLOGGIO	1983	5	49	Centro storico
DODICIVIL LE	285	27	28	5	C/6	17	134,33	2737/II	BRENNERO 6/A/26 GARAGE P.M. 28	1983	S2	19	Centro storico
DODICIVIL LE	291	7	5	3	A/2	7,5	1.045,83	2721/II	BRENNERO 6/B/03 ALLOGGIO	1983	1	117	Centro storico
DODICIVIL LE	285	31	32	5	C/6	22	173,84	2737/II	BRENNERO 6/B/03 GARAGE P.M. 32	1983	S2	24	Centro storico
DODICIVIL LE	291	12	10	3	A/2	7,5	1.045,83	2721/II	BRENNERO 6/B/08 ALLOGGIO	1983	2	118	Centro storico

		DODICIVIL 285 32 33 5 C/6 21 165,94 2737/II BRENNERO 6/B/08 GARAGE P.M. 33	1983 S2 23		Centro storico
		DODICIVIL 291 16 14 3 A/2 6 836,66 2721/II BRENNERO 6/B/12 ALLOGGIO	1983 3	82	Centro storico
		DODICIVIL 285 28 29 5 C/6 16 126,43 2737/II BRENNERO 6/B/12 GARAGE P.M. 29	1983 S2 16		Centro storico
		DODICIVIL 291 21 19 3 A/2 6 836,66 2721/II BRENNERO 6/B/17 ALLOGGIO	1983 4	82	Centro storico
		DODICIVIL 285 29 30 5 C/6 21 165,94 2737/II BRENNERO 6/B/17 GARAGE P.M. 30	1983 S2 23		Centro storico
		DODICIVIL 291 26 24 3 A/2 6 836,66 2721/II BRENNERO 6/B/22 ALLOGGIO	1983 5	81	Centro storico
		DODICIVIL 285 37 38 5 C/6 17 134,33 2737/II BRENNERO 6/B/22 GARAGE P.M. 38	1983 S2 19		Centro storico
		VALORE COMPLESSIVO (STIMA)		ca.	€ 1.860.000,00
9 - Sviluppo sostenibile e tutela del territorio e dell'ambiente	1 - Difesa del suolo	SASCOR EMANUELE - 5.7 UFFICIO PIANO CO2, ENERGIA E GEOLOGIA	<p>Proseguirà la collaborazione con l'Ufficio tutela dell'ambiente e del territorio per monitorare e tenere sotto controllo i parametri indicatori del buon funzionamento degli impianti ed in generale del corretto svolgimento della fase post-bonifica della discarica nuova di Castel Firmiano.</p> <p>E' inoltre prevista la spesa per attività quali esecuzione di sondaggi, indagini geofisiche, analisi chimiche. Queste attività sono necessarie per la redazione delle relazioni geologiche e geotecniche a supporto delle attività edilizie del Comune. Tali attività geognostiche sono necessarie anche per la progettazione ed esecuzione di interventi di bonifica di siti contaminati. In altri casi le indagini servono per aumentare il grado di conoscenza del sottosuolo, ed in particolare delle caratteristiche idrogologiche della conca di Bolzano, necessario per una corretta difesa dello stesso sottosuolo.</p> <p>E' prevista la spesa per acquisto di attrezzature specifiche di costo ridotto.</p> <p>E' prevista la spesa per esecuzione di piccoli interventi di bonifica e/o di messa in sicurezza di discariche ed aree inquinate.</p> <p>Sono previsti degli importi per incarichi professionali (progettazione, Direzione Lavori, coordinamento della sicurezza, studi geologici) nel settore ambientale, nei casi in cui tali attività non sono svolte direttamente dai tecnici dell'ufficio 5.7.</p> <p>Prosegue inoltre la corposa attività di esame delle relazioni geologiche, di verifica del pericolo e di compatibilità, inoltrate allo scrivente ufficio dagli altri uffici della Ripartizione V.</p>		
	2 Tutela, valorizzazione e recupero ambientale	SPAZZINI RENATO - 5.3 UFFICIO TUTELA DELL'AMBIENTE E DEL TERRITORIO	<p>Nel 2016 verrà dato sostegno a numerose iniziative di carattere ambientale (giornata dell'acqua, giornata del risparmio energetico, giornata senz'auto, bimbi in bici, mercatini di quartiere, bioarchitettura, orti scolastici, laboratori dell'energia) oltre che fornire informazioni di base in tema di rifiuti, acqua, energia. Proseguiranno le manifestazioni di quartiere in tema di riduzione dei rifiuti e di riuso dei prodotti denominate "Feste degli ingombranti". Sarà promossa la modalità di acquisti tramite gruppi di acquisto solidali e proseguirà la sensibilizzazione delle famiglie sui consumi a ridotte emissioni di CO2.</p>		

			<p>L'educazione ambientale nelle scuole proseguirà nella nuova edizione con 12 tematiche presso le scuole dell'infanzia, primarie e secondarie. I temi saranno: rifiuti, acqua, energia, clima, animali, mobilità, consumi sostenibili, orti, biodiversità, ecologia urbana, astronomia, stili di vita sostenibili. Il servizio è stato affidato con gara all'Ecoistituto di Bolzano.</p> <p>Nell'ambito del presidio del territorio Il personale tecnico e le guardie ecologiche articolate su tre turni di servizio effettueranno nel corso del prossimo anno controlli ambientali nei seguenti ambiti: cantieri, amianto, rumore, odori, parchi e verde pubblico, attività produttive e industriali, rifiuti, discarica Castel Firmiano.</p> <p>Seguiranno eventuali provvedimenti di natura prescrittiva e/o sanzionatoria. Nel 2016 proseguirà l'attività di informazione e consulenza da parte dello Sportello dei diritti degli Animali. Sarà mantenuto, in collaborazione con l'ASL, un percorso di informazione, monitoraggi e trattamenti per la lotta alla zanzara tigre. Continuerà il sostegno alle colonie feline e alle aree cani, e proseguirà la lotta contro l'abbandono incivile delle deiezioni canine, come pure il piano di contenimento dei colombi.</p>
		<p>BURATTI ULRIKE - 5.3.2 SERVIZIO GIARDINERIA</p>	<p>La giardiniera civica cura la programmazione e il coordinamento della manutenzione ordinaria e straordinaria del verde pubblico cittadino, che comprende passeggiate, parchi gioco, cortili scolastici, aree per cani nonché il vigneto presso Castel Roncolo. La superficie complessiva delle aree verdi attualmente curata dalla Giardiniera è di 1.350.000 m².</p> <p>37 giardinieri specializzati si occupano in parte dell'esecuzione dei lavori necessari. La pianificazione e progettazione di gran parte di questi lavori avviene tramite 5 tecnici. Il crescente aumento del verde pubblico comporta un sempre maggiore ricorso all'affidamento di lavori in appalto, finché i tagli del budget lo permettono. Questi tagli e la contemporanea diminuzione del personale andranno ad incidere sicuramente sulla qualità del verde nel lungo periodo.</p> <p>I lavori di pulizia del verde vengono eseguiti da una cooperativa sociale. Altri lavori specialistici, come inverdimento di interi tratti di strada, sfalcio di grandi prati, manutenzione di alberi ad alto fusto e pulizia delle fontane vengono appaltati a ditte specializzate mediante l'espletamento di gare.</p> <p>Nel corso del prossimo anno sono in programma i interventi di manutenzione straordinaria di una certa importanza. Di seguito alcuni esempi:</p> <ul style="list-style-type: none"> · Allestimento di aiuole fiorite – per una superficie complessiva di 1.500 m² · Posa di 60 alberi giovani in diverse vie della città · Riqualificazione del patrimonio arboreo in diversi tratti di strade cittadine (via Firenze, diverse vie della Circostrizione Europa Novacella, Via Duca D'Aosta e via Claudia Augusta) · Potatura degli Olmi viale Trento e via Bari e dei Platani in Via Dante e Via Marconi · Rifacimento della pavimentazione dei campetti polifunzionali al Parco Mignone e lungo la passeggiata San't Osvaldo · Riqualificazione del verde all'ingresso della passeggiata Nazim Hikmet,

			<p>· Acquisto di nuovi giochi lungo passeggiate del Talvera, parco Eisenkeller e Parco Rencio</p> <p>Anche i parchi gioco della città e quelli delle scuole materne e dei cortili scolastici sono curati dalla Giardineria. Tutti vengono costantemente controllati da una ditta specializzata per quanto riguarda il loro regolare funzionamento ed eventualmente riparati con ricambi a norma di legge.</p> <p>Inoltre i nostri tecnici effettuano numerosi sopralluoghi per alberi e rilasciano la certificazione R.I.E., forniscono la relativa consulenza ed effettuano i sopralluoghi finali prescritti.</p> <p>Si continua a digitalizzare tutta l'alberatura nel verde e nei cortili scolastici, così come anche le strutture dei campi giochi e campetti polifunzionali.</p>
		<p>BASCHIERI MARIA CECILIA – 5.3.3 SERVIZIO TECNICO AMBIENTALE E DI PROGETTAZIONE DEL VERDE</p>	<p>Ai sensi del regolamento di organizzazione, il servizio, proseguirà la sua attività di progettazione e realizzazione di nuove aree verdi, e seguirà alcuni progetti specifici assegnatigli. Tra l'altro si occuperà anche delle procedure inerenti alcune pratiche di competenza degli altri settori dell'Amministrazione, formulando pareri e consulenze tecniche. Verranno eseguite le opere di manutenzione e gestione del patrimonio silvo – pastorale (boschi e prati di proprietà comunale) del Colle e del Virgolo, effettuando cure colturali ,manutenzione dei sentieri , ripristino di recinzioni. Per quanto riguarda gli investimenti il Servizio tecnico soprattutto con le risorse interne ,le opere previste possono essere così ripartite:</p> <p>Interventi per la realizzazione di nuove aree verdi</p> <p>Nel quartiere di Aslago, sono state indette le procedure di gara per realizzare le proposte di miglioramento della piazzetta S. Vigilio, sulla base del progetto elaborato dal Servizio nel corso dei diversi incontri con la popolazione, in modo da renderla più idonea alla vita ed alle esigenze del quartiere; è previsto tre l'altro, anche l'ampliamento dell'area verde. Nel corso del 2015 è iniziata la sistemazione a verde un'ulteriore area verde, sempre all'interno della zona di espansione "Rosenbach-Mignone", utilizzata sinora dalla Provincia per i lavori di costruzione del nuovo centro di quartiere e consegnata recentemente al Comune.</p> <p>Nella zona di espansione Casanova, secondo le previsioni del Piano di attuazione, sono stati ultimati numerosi (circa 40) orti urbani ,per la cui gestione verrà redatto un progetto pilota.</p> <p>Nel quartiere Firmian , in collaborazione con il VKE, è stata sistemata l'area verde della nuova Scuola Elementare "Langer" ed attrezzata con elementi ludici idonei ai bambini in età scolare.</p> <p>Nel quartiere Europa – Novacella, sono stati realizzati i nuovi tracciati ciclabili e pedonali di raccordo con il nuovo ponte pedociclabile sull'Isarco; sono state altresì rinverdate le scarpate e le aree verdi di contorno:</p> <p>Sempre nel quartiere Europa- Novacella, è stato elaborato dal Servizio ed è stato finanziato il progetto per la sistemazione della Piazzetta Casagrande.</p> <p>Nella zona produttiva "Bolzano Sud", è stata ultimata la sistemazione a verde di</p>

			<p>tutta la Via Einstein ed altre due strade laterali, già realizzate nell'ambito della zona di espansione "Via Einstein".</p> <p>In località Colle, è stata completata la sistemazione della pavimentazione dell'accesso al Maso Uhl, oramai diventata pericolosa per le scolaresche presenti all'interno delle strutture comunali. In collaborazione con la forestale, è anche stato rifatto il muro di sostegno, lungo la strada comunale all'entrata del paese:</p> <p>Attività ambientale-inquinamento acustico</p> <p>Ai sensi dell'art.4 del D.Lgs. n. 194 /2005 "Attuazione della Direttiva 2002/49/CE", è stato dato incarico al Dipartimento di Fisica dell'Università di Pisa, per l'elaborazione del Piano d'Azione per la gestione e la riduzione dell'inquinamento acustico: elaborazione che è stata completata ed è in corso di approvazione.</p> <p>Sulla base dello studio redatto, vengono individuate le misure di risanamento atte a limitare l'inquinamento acustico da traffico veicolare; tra queste, i lavori di rifacimento di Viale Druso con la realizzazione di pavimentazione con "Rubber Asphalt", la realizzazione di minibarriere verdi e di alberature per limitare l'inquinamento acustico.</p> <p>Inoltre ai sensi dell'art. 5 della normativa provinciale, L.P. 20/2012, è stata iniziata l'elaborazione della proposta di Piano comunale di classificazione acustica (Gemeindeplan für di akustische Klassifizierung), affidandola in seguito a procedura di gara alla Studio Risorse ed Ambiente di Brescia.</p>
		SASCOR EMANUELE - 5.7 UFFICIO PIANO CO2, ENERGIA E GEOLOGIA	<p>Il sito della discarica vecchia di Castel Firmiano (ex tiro al piattello) deve essere bonificato da parte del Comune di Bolzano</p> <p>E' stato redatto internamente all'ufficio 5.7 ed approvato dalla Provincia il progetto definitivo di bonifica del sito e nel corso dell'anno 2016 sarà necessario bandire ed affidare gli incarichi per la progettazione esecutiva e la Direzione Lavori della bonifica, che sarà realizzata in più lotti nel corso degli anni successivi.</p>
3 - Rifiuti		SPAZZINI RENATO - 5.3 UFFICIO TUTELA DELL'AMBIENTE E DEL TERRITORIO	<p>Nel corso del 2016 verrà gestita dal Comune di Bolzano la Discarica di Castel Firmiano con la manutenzione degli impianti presenti e il monitoraggio del sito e delle sue emissioni (biogas e percolato).</p> <p>Dopo l'introduzione della raccolta del rifiuto organico (2007/2008), in collaborazione con la SEAB nel 2013 è stata avviata la raccolta porta a porta condominiale del residuo con la misurazione e tariffazione puntuale dei rifiuti conferiti. Il risultato è stato l'innalzamento della raccolta differenziata ad oltre il 65%. Nel 2016 l'obiettivo sarà consolidare quanto raggiunto cercando di migliorare la qualità delle frazioni differenziate e la pulizia delle strade e delle isole ecologiche. Dal punto di vista delle tariffe, sarà ricercato un equilibrio nella suddivisione dei costi tra le diverse tipologie di utenze al fine di raggiungere quanto più possibile una tariffazione puntuale. Proseguirà la consulenza in materia di gestione dei rifiuti condominiali e aziendali e per il posizionamento dei cassonetti su suolo privato e pubblico.</p> <p>Particolare attenzione verrà data al controllo del corretto smaltimento dei rifiuti da parte di utenze domestiche e non domestiche al fine di migliorare la qualità della</p>

		raccolta differenziata e di ridurre l'abbandono dei rifiuti.
4 - Servizio idrico integrato	SPAZZINI RENATO – 5.3 UFFICIO TUTELA DELL'AMBIENTE E DEL TERRITORIO	Le reti idriche e di canalizzazione date in concessione a SEAB vedranno gli sviluppi e le manutenzioni ordinarie previste nel piano degli investimenti di SEAB sotto il controllo analogo del Comune. La qualità dell'acqua sarà monitorata in collaborazione con SEAB, in parallelo al piano dei controlli provinciali in materia.
8 - Qualità dell'aria e riduzione dell'inquinamento	SPAZZINI RENATO – 5.3 UFFICIO TUTELA DELL'AMBIENTE E DEL TERRITORIO	La tutela dell' aria verrà esercitata nel corso del 2016 attraverso il monitoraggio del piano NOX che prevede un impegno di 5 anni e numerose azioni concrete nel settore mobilità, riscaldamento, risparmio energetico, risanamento energetico degli edifici. Verrà data attuazione anche al piano provinciale per la qualità dell'aria e alle misure di contenimento delle emissioni nell'ambito dei cantieri. Nell'ambito della lotta all' inquinamento acustico , dopo la mappatura acustica e la definizione del piano di azione, si dovrà approvare il piano comunale di classificazione acustica che pone gli obiettivi ambientali nel nostro territorio rispetto a sorgenti e limiti di emissione. Per quanto riguarda le pubbliche manifestazioni nel prossimo esercizio, l'ufficio tutela ambiente continuerà ad occuparsi dei pareri, delle autorizzazioni e dei controlli (in collaborazione con la Polizia Municipale) degli eventi al di sotto delle 200 persone e fino alle ore 24.
	SASCOR EMANUELE – 5.7 UFFICIO PIANO CO2, ENERGIA E GEOLOGIA	Una delle principali finalità da raggiungere da parte dell'Amministrazione è quella dell'attuazione del piano CO2, che prevede la riduzione delle emissioni di CO2 nella città di Bolzano da 10 ton/abitante * anno a 2 ton/abitante * anno entro il 2030. A tal fine è stato individuato un piano d'azione, che interessa diversi settori di intervento e che si sta sviluppando mediante la collaborazione ed il coinvolgimento delle diverse strutture dell'Amministrazione. In particolare l'attività svolta dall'Ufficio 5.7 è quella di coordinamento delle strutture comunali che, nell'ambito delle proprie competenze, dovranno sviluppare le attività individuate. Il Comune di Bolzano ha aderito al Patto dei Sindaci, che si propone, entro il 2020, di ridurre le emissioni di CO2 del 20%, di aumentare l'efficienza energetica del 20% e di incrementare l'uso delle fonti rinnovabili di energia del 20%. L'adesione al Patto dei Sindaci prevede la redazione del PAES (Piano d'Azione delle Energie Sostenibili) che è stato approvato nel 2014 ed indica i passi concreti per raggiungere gli obiettivi sopra menzionati. Nel corso del 2016 sarà necessario svolgere il previsto monitoraggio biennale dei progressi ottenuti. Si attiveranno le procedure per portare il Comune di Bolzano all'ottenimento della certificazione ComuneClima. Si attiveranno le procedure per portare il Comune di Bolzano ad aderire al Major Adapt, iniziativa del Patto dei Sindaci sull'adattamento al cambiamento climatico. Nel settore energetico dovrà essere individuato un sistema / programma accurato di contabilità energetica.

			<p>Proseguirà la campagna di informazione e formazione del personale direttamente dipendente dal Comune e non (scuole, impianti sportivi, ...) sul risparmio energetico. Proseguirà la campagna di informazione sulle attività del Comune nell'ambito della riduzione delle emissioni di CO2, concordata assieme al settore comunicazione della Ripartizione programmazione, controllo e sistema informativo.</p> <p>Il Comune di Bolzano partecipa attraverso l'Ufficio piano CO2, energia e geologia, l'Ufficio opere pubbliche, edifici e l'Ufficio mobilità al progetto europeo Sinfonia, che si propone di risanare energeticamente ca. 220 appartamenti di edilizia agevolata, l'installazione fino a 150 smart-points e l'utilizzo di tecnologie innovative per la distribuzione del teleriscaldamento / teleraffrescamento.</p> <p>Questo progetto, della durata complessiva di 5 anni, vede coinvolti oltre 30 soggetti di mezza Europa e richiede un grosso dispendio di risorse economiche ed umane per la sua realizzazione.</p> <p>Il costo totale complessivo per il Comune di Bolzano, per la realizzazione di quanto previsto dal progetto Sinfonia, ammonta a ca. 16 milioni di Euro.</p> <p>Tale costo sarà coperto in parte dal contributo concesso dall'Unione Europea (€ 3.359.195,00) ed in parte con contributi e proventi ambientali di natura provinciale e con incentivi statali.</p> <p>Per quanto riguarda gli edifici comunali che saranno oggetto dell'intervento di risanamento (via Parma, via Aslago e Passeggiata dei Castani), si stima una riduzione di fabbisogno energetico del 40% almeno; il 20% di questo fabbisogno sarà coperto da energie rinnovabili.</p> <p>Per gli inquilini il progetto Sinfonia significherà risparmio economico (spese condominiali ridotte), più comfort (clima e ventilazione migliori) e maggiore sicurezza (il gas non arriverà più nelle abitazioni).</p> <p>Dopo il completamento del nuovo termovalorizzatore dei rifiuti residui si stanno studiando le modalità di allacciamento degli edifici comunali alla rete del teleriscaldamento, la cui realizzazione è prevista in più fasi, con completamento nell'anno 2021.</p> <p>L'Ufficio piano CO2, energia e geologia dovrà commercializzare i titoli di efficienza energetica (TEE) o certificati bianchi, acquisiti per le attività svolte dagli uffici comunali nel settore degli efficientamenti energetici.</p>
10 - Trasporti e diritto alla mobilità	2 - Trasporto pubblico locale	MORODER IVAN - 5.2 UFFICIO MOBILITÀ	<p>La proposta di bilancio prevede interventi e misure in attuazione degli strumenti di programmazione (Piano Urbano del Traffico e della Mobilità), della pianificazione e di gestione della viabilità e del trasporto pubblico locale.</p> <p>Obiettivo fondamentale è il continuo miglioramento del trasporto pubblico locale, sia come comfort che prestazioni (riduzione tempi percorrenza) con grandi interventi infrastrutturali quali la preferenziazione degli autobus sulle intersezioni semaforizzate e la realizzazione di nuove corsie riservate al mezzo pubblico in via Druso, nel tratto compreso tra via Resia e ponte Druso nell'ottica di un progetto complessivo di integrazione e potenziamento del TPL locale urbano ed extraurbano suddiviso per 4 macrolotti e la sistemazione delle fermate, tra le quali piazza Walter</p>

			<p>e via Sernesi, con nuove pensiline. La proposta di bilancio prevede la prosecuzione del servizio pubblico esercitato dalla Funivia del Colle e l'inserimento della stessa nel sistema tariffario integrato.</p>
		<p>5 - Viabilità e infrastrutture stradali</p> <p>MORODER IVAN – 5.2 UFFICIO MOBILITÀ</p>	<p>La proposta di bilancio prevede interventi e misure in attuazione degli strumenti di programmazione (Piano Urbano del Traffico e della Mobilità), della pianificazione e di gestione della viabilità e della mobilità veicolare, pedonale, ciclabile. Prioritarie sono le attività di miglioramento della sicurezza stradale in tutti i settori, quindi la manutenzione della segnaletica, l'illuminazione stradale e degli attraversamenti, il continuo e corretto funzionamento degli impianti semaforici. Risulta quindi importante la sostituzione dei centralini obsoleti al fine di ridurre i guasti e malfunzionamenti. Nel settore della sicurezza stradale sono previste continue modifiche ad alcune intersezioni, con interventi infrastrutturali e di gestione, come la suddivisione delle fasi semaforiche, l'installazione di semafori a chiamata per pedoni e la messa in sicurezza di attraversamenti e percorsi pedonali, come pure sistemi di controllo automatici della velocità in varie parti della città. Inoltre sono previste attività di studi sulla viabilità, la messa in sicurezza degli attraversamenti, di rilievi dei flussi di traffico, indagini della ripartizione modale ai fini statistici e di verifica degli obiettivi prefissati in sede di programmazione (PUT e PUM). Prosegue l'aggiornamento della segnaletica stradale alle intersezioni principali anche in funzione delle modifiche alla viabilità. Nel settore della pubblica illuminazione sono previste in bilancio come ogni anno le spese per la manutenzione ordinaria, finalizzate al cambio delle lampade, nonché per quella straordinaria per la riparazione di guasti e danneggiamenti da parte di ignoti. Con il potenziamento degli impianti della pubblica illuminazione di diverse vie cittadine e dei parchi si riduziona il consumo energetico, attraverso la sostituzione delle vecchie armature con nuove di maggior rendimento e minor consumo. Il rinnovo dell'impianto elettrico consente inoltre minori costi di manutenzione ed un miglior servizio. Per quanto riguarda la costruzione di parcheggi interrati residenziali, prosegue la fase progettuale da parte delle diverse Cooperative di cittadini e la costruzione di alcuni di tali parcheggi. E' prevista l'elaborazione dell'8. variante parcheggi. La costruzione di tale parcheggi va vista nell'ottica di interventi a favore della mobilità lenta ed al trasporto pubblico ottenuto grazie alla nuova destinazione delle superfici liberate dalle succitate autovetture interrate. Nel settore della mobilità ciclabile sono previsti vari interventi per l'ampliamento della rete di piste ciclabili, con interventi previsti in via Cl. Augusta (completamento lavori), via Maso Pieve- tratto campi sportivi fino a s. Giacomo, presso ponte Adige, tra i quartieri Casanova e Firmian- inizio lavori primavera 2016, lungo viale Druso- tratto via Resia-Mendola. Iniziative di marketing divulgativo, tra le quali la manifestazione "bolzanoinbici", e campagne per la sicurezza e informazione sulla</p>

			<p>circolazione come l'offerta di nuovi posti per bici anche protetti completeranno l'incentivazione all'utilizzo di mezzi di trasporto ecologico nel reciproco rispetto di condivisione degli spazi pubblici.</p> <p>Proseguirà inoltre la progettazione e partecipazione a bandi nazionali ed europei in materia di mobilità sostenibile e su progetti futuri come il centro della mobilità sostenibile in piazza Verdi. I cofinanziamenti del Ministero delle Infrastrutture, piuttosto che dell'UE riguarderanno il campo dell'innovazione tecnologica di gestione e comunicazione della viabilità cittadina, lo studio e l'individuazione di nuovi sistemi di coordinamento delle attività riguardanti la logistica delle merci, la realizzazione di stazioni di ricarica per veicoli elettrici, nonché l'attuazione di forme di marketing e divulgazione di attività a favore della mobilità lenta.</p>
		BEGHER MARIO – 6.4 UFFICIO INFRASTRUTTURE ED ARREDO URBANO	<p>La sempre maggior richiesta di mobilità impone un miglioramento delle condizioni generali di conservazione della pavimentazioni stradali e dei ponti, si rende pertanto necessario da un lato un progressivo orientamento della manutenzione da ex post ad ex ante, con integrazione e sviluppo del sistema informativo esistente al fine di ottenere un miglioramenti dole controllo e del coordinamento della attività di scavo operata da terzi e dall'altro lo sviluppo, di intesa con gli altri uffici (Polizia municipale, igiene Urbana, giardiniera) dall'attività delle squadre operative di riferimento per le singole Circostrizioni con preponderante coinvolgimento invece di personale interno. Gli interventi manutentivi si articoleranno pertanto in due ambiti: il primo, quello del pronto intervento, con impiego di personale interno ed il secondo, quello della manutenzione programmata, con ricorso a ditte esterne.</p> <p>Si darà continuità al rifacimento delle pavimentazioni di diverse strade cittadine secondo un programma ben definito e concordato e derivante dal rilievo dello stato di conservazione della rete urbana. Particolare attenzione verrà riservata al programma per garantire la mobilità a persone con difficoltà motorie, avviato con specifici progetti negli anni precedenti.</p> <p>Continueranno gli interventi di manutenzione straordinaria delle strade di montagna, concentrando gli interventi sul miglioramento del livello di sicurezza con la realizzazione di banchettoni e sicurvia e sistemazione dei muri di sostegno. E' prevista l'esecuzione di una serie di interventi di manutenzione dei ponti cittadini che interesserà prevalentemente i giunti di dilatazione, i sistemi di smaltimento delle acque meteoriche , fonte primaria degli ammaloramenti delle strutture.</p>
11- Soccorso civile	1 - Sistema di protezione civile	LIBENER GIOVANNI - 6.7 UFFICIO SICUREZZA DEL LAVORO E PROTEZIONE CIVILE	<p>La previsione di spesa prevista dall'ufficio sicurezza del lavoro e protezione civile riguarda:</p> <ul style="list-style-type: none"> • Interventi urgenti, al momento non prevedibili (disinnesco ordigni bellici – emergenze – evacuazioni – ricoveri ecc) • Gestione del Comitato Comunale di Protezione Civile. • Manutenzione delle opere ed attrezzature per la Protezione Civile.

			<ul style="list-style-type: none"> • Studi e consulenze. <p>E' prevista inoltre la spesa necessaria per la concessioni di contributi ad Enti ed associazioni che operano nell'ambito della Protezione Civile e la copertura del disavanzo dei bilanci dei VV.F. volontari di Bolzano, Gries, Oltrisarco e S. Giacomo.</p> <p>Viene garantito lo sgombero neve sulle strade, sugli spazi aperti relativi ad edifici pubblici di proprietà comunale e giardini, nei marciapiedi antistanti gli edifici scolastici di proprietà comunale e nei cortili di pertinenza.</p> <p>Assicura infine l'attività della commissione comunale di vigilanza sui locali di pubblico spettacolo, che ha il compito di verificare la solidità e sicurezza dei luoghi di pubblico trattenimento e spettacolo, ai sensi della legge provinciale 13/92.</p>
12 - Diritti sociali, politiche sociali e famiglia	1 - Interventi per minori	TRENTINI MICHELA - 4.1 UFFICIO PIANIFICAZIONE SOCIALE	Le attività e le progettualità delle realtà organizzative senza scopo di lucro cittadine attive nell'ambito dei servizi ai minori in situazione di disagio sociale sostenute con contributi.
	2 - Interventi per la disabilità	TRENTINI MICHELA - 4.1 UFFICIO PIANIFICAZIONE SOCIALE	Le attività e le progettualità delle realtà organizzative senza scopo di lucro cittadine attive nell'ambito dei servizi alle persone con disabilità saranno sostenute con contributi. Sarà inoltre rinnovata la Consulta per le persone con disabilità .
	3 - Interventi per gli anziani	TRENTINI MICHELA - 4.1 UFFICIO PIANIFICAZIONE SOCIALE	Le attività e le progettualità delle realtà organizzative senza scopo di lucro cittadine attive nell'ambito dei servizi alle persone anziane saranno sostenute con contributi. Sarà inoltre rinnovata la Consulta anziani .
	4 - Diritti sociali, politiche sociali e famiglia	TRENTINI MICHELA - 4.1 UFFICIO PIANIFICAZIONE SOCIALE	Le attività e le progettualità delle realtà organizzative senza scopo di lucro cittadine attive nell'ambito dei servizi alle persone a rischio di esclusione saranno sostenute con contributi. Saranno inoltre realizzati interventi straordinari per rispondere all'aumentato bisogno di servizi di emergenza per persone senza dimora nel periodo invernale.
	5 - Interventi per le famiglie	PROFANTER SYLVIA - 2.4 UFFICIO STATISTICA E TEMPI DELLA CITTÀ	Le politiche temporali svolgono un'importante funzione per uno sviluppo equilibrato della Città, intervenendo in modo trasversale in diversi settori per poter rispondere alle esigenze dei cittadini di disporre sia di un tempo efficiente che di un tempo efficace e di conseguenza di ottimizzare l'organizzazione degli spazi della Città. Il campo di azione spazia dall'armonizzazione degli orari dei servizi pubblici e privati, al sostegno di azioni di conciliazione famiglia/lavoro, al sostegno di reti di solidarietà, alla riqualificazione dei quartieri della città. Si proseguirà nel 2016 con l'attività di miglioramento dell'accessibilità ai servizi attraverso la creazione di una "Rete del Tempo" nella Città con il coinvolgimento dei diversi portatori di interessi: scuole, commercio, trasporto pubblico, imprese, utenti/cittadini ecc. Si prosegue con la riqualificazione di Corso Libertà e Europa Novacella in

			<p>collaborazione con le circoscrizioni e i commercianti portando a termine i lavori programmati. Continuano inoltre i lavori dei tavoli di co-progettazione con i cittadini della zona attorno al parco Cappuccini per cercare di riqualificarla e di rivitalizzarla con interventi strutturali e culturali.</p> <p>Si sosterranno e verranno promosse le iniziative in ambito scolastico di progetti di intermensa, il cui scopo è quello di favorire la conciliazione famiglia - lavoro, oltre a creare opportunità di socializzazione e di ricreazione per gli alunni al di fuori dell'orario scolastico, ma dentro l'edificio scolastico.</p> <p>Si manterrà costante il sostegno alle banche del tempo dei quartieri e delle scuole medie e alle iniziative di sensibilizzazione della cittadinanza verso la tematica del tempo e dello spazio urbano, in particolare con il coinvolgimento delle scuole, ambito ideale per una sempre maggiore consapevolezza del valore del tempo.</p> <p>A livello provinciale si cercherà di rafforzare la rete per le politiche temporali tra i Comuni maggiori sia per l'adozione di un regolamento di esecuzione in applicazione dell'art. 5 della Legge Provinciale n. 8 del 17/05/2013 sia per promuovere insieme delle iniziative di sensibilizzazione su un uso migliore di tempi e spazi; con l'intento di accedere a finanziamenti europei continuerà la partecipazione del Comune alla rete europea delle città che applicano politiche temporali.</p>
		<p>SANTORO STEFANO - 4.2 UFFICIO FAMIGLIA, DONNA E GIOVENTÙ</p>	<p>L'Ufficio Famiglia, Donna e Gioventù darà continuità alla sua attività istituzionale, occupandosi della pianificazione, programmazione, coordinamento e conseguente valorizzazione delle risorse e degli interventi nei settori di competenza.</p> <p>Continuerà l'azione nei quartieri con l'obiettivo di creare senso di comunità (Spazio Famiglia a Firmian, progetto di sviluppo di Comunità a Casanova, consolidamento del progetto a Oltrisarco, consolidamento del progetto del Polo Ovest - polo socio educativo a Firmian, consolidamento del progetto ai Piani - Premstallerhof).</p> <p>In tema di politiche familiari, grande attenzione ed impegno sarà rivolto al lavoro di accompagnamento alla stesura del regolamento di attuazione della legge provinciale 8/2013 nella parte relativa al sistema di finanziamento dei servizi alla prima infanzia (asili nido e microstrutture), che prevede tra il resto il trasferimento ai Comuni della competenza sulle Tagesmütter.</p> <p>L'impegno del Comune ha l'obiettivo di migliorare ulteriormente, compatibilmente con le risorse disponibili, il tasso di copertura territoriale assicurato con i servizi alla prima infanzia che già si attesta al 27% della popolazione di età inferiore ai 3 anni residente a Bolzano.</p> <p>Verrà offerta collaborazione e consulenza in vista della realizzazione della nuova struttura di asilo nido a Casanova.</p> <p>Verrà rafforzato l'impegno per il consolidamento e la creazione di spazi per l'aggregazione libera e informale delle famiglie e dei bambini (Spazio Famiglia Firmian) e si lavorerà soprattutto sul piano dell'informazione e della comunicazione di tutti quegli spazi che possono essere messi a disposizione delle famiglie.</p> <p>Sarà ampliata l'attività di consulenza, formazione e sostegno dei genitori attraverso strumenti di sostegno materiale (Family + e Popo +), nonché di riflessione e</p>

		<p>approfondimento su tematiche legate alla genitorialità e al rapporto genitori/figli (Laboratori per genitori).</p> <p>L'ufficio si impegnerà centrando la propria attività sulla promozione di modelli culturali che rispettino e valorizzino le specificità e il protagonismo del genere femminile.</p> <p>Particolare attenzione sarà dedicata agli stereotipi di genere diffusi attraverso i media e in generale dal mondo della promozione pubblicitaria in relazione al corpo delle donne.</p> <p>Grande attenzione sarà data alle giovani donne, alle donne migranti e al tema della violenza di genere (consolidamento della RETE antiviolenza).</p> <p>Verrà consolidato il progetto di empowerment per donne come azione positiva in grado di dare risposte alle numerose donne che intendono rientrare nel mondo del lavoro dopo una pausa dovuta all'assistenza o alla cura della famiglia al fine di migliorare le loro competenze professionali e motivazionali.</p> <p>Verrà riproposta la Corsa per dire no alla violenza contro le donne in occasione della giornata internazionale contro la violenza contro le donne.</p> <p>Verrà sostenuta la procedura per la realizzazione della nuova casa delle donne.</p>
7 - Programmazione e governo della rete dei servizi sociosanitari e sociali	TRENTINI MICHELA - 4.1 UFFICIO PIANIFICAZIONE SOCIALE	<p>Particolare attenzione sarà rivolta al rafforzamento del ruolo strumentale dell'Azienda Servizi Sociali di Bolzano e sarà realizzato un monitoraggio accurato rispetto all'implementazione del progetto di riorganizzazione complessiva dell'ente.</p> <p>L'attività dell'Osservatorio Comunale delle politiche sociali e della qualità della vita sarà ulteriormente consolidata e si realizzeranno n. 3 progetti di ricerca sociale, con l'obiettivo di adeguare la programmazione dei servizi sociali al mutamento del contesto locale e al manifestarsi di nuovi bisogni.</p> <p>Le attività e le progettualità delle realtà organizzative senza scopo di lucro cittadine attive nell'ambito della rete dei servizi socio-sanitari saranno sostenute con contributi.</p>
8 - Cooperazione a associazionismo	TRENTINI MICHELA - 4.1 UFFICIO PIANIFICAZIONE SOCIALE	<p>Sarà realizzato la 14esima edizione del "Mercatino di Natale della Solidarietà" che coinvolge e sostiene circa n. 20 organizzazioni senza scopo di lucro che svolgono attività socio-sanitarie e/o di cooperazione allo sviluppo sul territorio della città.</p> <p>Si rafforzerà altresì la collaborazione con la realtà della Cooperazione sociale attraverso l'applicazione del protocollo di intesa, delle linee-guida e delle clausole sociali al fine di realizzare azioni significative di politica attiva del lavoro con adeguate azioni di programmazione e monitoraggio dell'azione amministrativa nell'ambito di acquisti di beni e forniture.</p>
9 - Servizio necroscopico e cimiteriale	MARCOLIN TIZIANA - 4.3 UFFICIO SERVIZI FUNERARI E CIMITERIALI-SANITÀ	<p>Il Piano Regolatore Cimiteriale continuerà ad essere al centro delle attività che caratterizzano l'azione nell'ambito cimiteriale, essendo questo lo strumento attraverso il quale si delinea il futuro del cimitero e la sua gestione.</p> <p>La valorizzazione del Cimitero di Bolzano dipende dall'implementazione del Piano Regolatore Cimiteriale data l'impossibilità di espansione dell'area cimiteriale, si</p>

			<p>tratta di realizzare passo dopo passo quanto prevede il Piano stesso. Per il 2016 si programma l'ultimazione dell'esumazione di un campo comune a sud sul quale verrà edificato un fabbricato a due piani per loculi per feretri e ossarietti/cinerari. E pertanto si concluderà la sua progettazione - rispondendo in tal modo al fabbisogno previsto - che viene seguita in collaborazione con l'Ufficio Opere Pubbliche. Data l'approvazione del progetto, si passerà alla realizzazione della segnaletica interna che consentirà ai visitatori una migliore fruibilità del cimitero stesso.</p> <p>L'Ufficio è impegnato in un progetto di innovazione per rispondere alle nuove direttive sulla dematerializzazione dei documenti prodotti nell'ambito della PA, adeguando il sito web e fornendo all'utenza nuovi possibilità di contatti con l'ufficio di carattere informatico.</p> <p>Il focus dell'attività dell'Ufficio Servizi funerari e cimiteriali si posizionerà sul mantenimento dello standard di qualità, l'implementazione di progetti di miglioramento anche in collaborazione con altri servizi comunali.</p> <p>Proseguiranno e si concluderanno alcuni progetti avviati negli anni precedenti, come la progettazione per la realizzazione del giardino delle rimembranze, il completamento del campo per la sepoltura delle urne, il progetto di valorizzazione culturale, artistica e monumentale del cimitero attraverso interventi specifici di carattere culturale, il prosieguo degli interventi di rinfoltimento del verde all'interno del cimitero.</p> <p>Il servizio di Pompe Funebri continuerà ad utilizzare forme di informazione più mirate, come inserzioni sui quotidiani o riviste locali, utilizzo del bollettino comunale (Bolzano Notizie) allo scopo di fornire informazioni attente e puntuali e raggiungere un maggior numero di utenti che in caso di necessità risultino informati circa l'opportunità di potersi rivolgere al servizio comunale.</p>
14 - Sviluppo economico e competitività	2 - Commercio-reti distributive-tutela dei consumatori	PETILLI MARIA FABIOLA – 8.3 UFFICIO ATTIVITÀ ECONOMICHE E CONCESSIONI	<p>Anche nell'anno 2016 continueranno i controlli e la fattiva collaborazione con l'INPS volta a verificare la presenza dei preposti presso i pubblici esercizi, al fine di garantire professionalità e sicurezza all'interno degli esercizi ricettivi della città.</p> <p>A seguito delle modifiche normative in ambito commerciale, l'ufficio si troverà impegnato nell'anno 2016 nell'applicazione del nuovo quadro normativo in riferimento alle numerose pratiche amministrative che perverranno e che dovranno essere gestite in maniera corretta dall'Ufficio.</p> <p>Gli operatori dell'ufficio continueranno l'impegno per migliorare e sviluppare ulteriormente la funzione di consulenza normativa ed amministrativa alle aziende e agli imprenditori locali.</p>
	4 - Reti e altri servizi di pubblica utilità	PACCHIONI SARA – 4.0.1 SERVIZIO FARMACEUTICO COMUNALE	<p>Il Comune, attraverso le proprie farmacie, intende proseguire, anche per il 2016 con il duplice obiettivo di prevenzione e promozione della salute della cittadinanza da un lato e di vendita dei prodotti farmaceutici e parafarmaceutici dall'altro. Il Servizio Farmaceutico attraverso le 6 Farmacie comunali si propone in particolare i seguenti obiettivi, tenendo anche conto dell'apertura di 6 nuove farmacie sul territorio di Bolzano:</p>

1. cercare di assicurare gli utili netti (rapporto entrate-spese) almeno nella misura pari all'anno 2015, compatibilmente con i nuovi scenari del mercato del farmaco e la prevista apertura di 6 nuove sedi farmaceutiche sul territorio comunale nel corso dell'anno;

2. ottimizzare le procedure di acquisto delle 6 farmacie, attraverso la selezione delle linee comuni in assortimento e lo strumento dell'acquisto centralizzato e cumulativo;

3. aumentare la visibilità delle farmacie comunali attraverso campagne mirate di promozione, prevenzione (ad es. giornata mondiale del diabete, giornata mondiale di prevenzione ipertensione arteriosa ed ictus) informazione e solidarietà in collaborazione con realtà ed associazioni del territorio (ad es. Associazione AIDO, Associazione Diabetici Alto Adige, Progetto di aiutho), nonché attraverso partnership e collaborazioni con aziende farmaceutiche e fitoterapiche;

4. aumento della riconoscibilità delle 6 farmacie comunali mediante l'ammodernamento e la uniformazione del mobilio e delle insegne, mediante la creazione di linee a marchio, e la predisposizione di materiale di comunicazione e marketing;

5. promuovere il radicamento sul territorio della nuova farmacia Firmian, estendendo l'orario di apertura al pubblico, e collaborando con i servizi del quartiere (Centro Famiglia e nuove strutture scolastiche). Ottimizzare l'utilizzo dell'ambulatorio adiacente alla farmacia in collaborazione con l'azienda sanitaria e con pediatri di libera scelta. Favorire la visibilità della nuova farmacia attraverso interventi tecnici di segnaletica stradale;

6. consolidare la positiva sperimentazione della farmacia ad orario continuato diurno (H12) presso la farmacia Ronco;

7. rendere operativo in collaborazione con la Polizia municipale e le FF.OO. un dispositivo antirapina presso le 6 farmacie comunali, ai fini della sicurezza del personale in servizio e della clientela;

8. ristrutturare gli spazi della farmacia Ronco con creazione di locali idonei ai servizi alla clientela nell'ambito della cosiddetta "farmacia dei servizi"; adeguare alla vigente normativa i locali adibiti a laboratorio della farmacia Ronco e potenziare la produzione di preparati galenici;

9. ampliare i servizi alla clientela dalle farmacie comunali mediante la collaborazione con professionisti sanitari (nutrizionisti, tecnici audiometristi, esperti in dermocosmesi) e mediante servizi di utilità fiscale per il cittadino (riepilogo spese per acquisto medicinali).

Per quanto concerne gli investimenti nel settore, essi saranno i seguenti:

1. Realizzare gli interventi necessari a riorganizzare gli spazi della farmacia Ronco e gli interventi di ristrutturazione concordati con la Ripartizione Opere Pubbliche anche a tutela della sicurezza del personale in servizio e della clientela;

2. Acquisto ed aggiornamento di mobilio della farmacia Domenicani;

3. Supportare l'operatività delle farmacie con interventi di miglioria tecnico-tecnologica e in caso di esigenze di manutenzioni presso le sedi esistenti.

15 - Politiche per il lavoro la formazione professiona	3 - Sostegno all'occupazione	OBKIRCHER MARIA CHRISTINA - 1.5 UFFICIO PERSONALE	<p>Particolare attenzione verrà posta nel valorizzare le politiche di genere e in generale di prevenzione e superamento delle possibili situazioni di discriminazioni in collaborazione con il comitato Unico di garanzia per le pari opportunità.</p> <p>Il CUG ha elaborato il piano quinquennale per la promozione della parità fra i generi la cui approvazione è prevista nel 2016.</p> <p>La consigliera di fiducia continuerà la sua attività di consulenza per favorire un clima di lavoro sereno e prevenire conflitti e forme di discriminazione.</p>
19 - Relazioni internazionali	1 - Relazioni internazionali e cooperazione allo sviluppo	ANGELI MANUELA - 2.3 UFFICIO PARTECIPAZIONE E DECENTRAMENTO	<p>Per quanto concerne la cooperazione decentrata, nel ribadire l'importanza per il nostro Comune delle azioni di solidarietà internazionale, si continuerà a valorizzare e sostenere le associazioni locali operanti nell'ambito della cooperazione attraverso l'erogazione di contributi per la realizzazione dei progetti di aiuto e di sviluppo dei paesi terzi. Si cercherà inoltre di aumentare la sensibilizzazione dei cittadini su questo tema attraverso iniziative quali le "Giornate della Cooperazione".</p>

ANALISI DELLE SPESE

Di seguito le spese per titolo.

Descrizione Titoli	Programmazione triennale		
	2016	2017	2018
Spese correnti	187.554.026,66	188.264.855,28	188.244.610,40
Spese in conto capitale	49.068.048,00	33.454.630,59	19.021.729,27
Spese per incremento di attività finanziarie	0,00	0,00	0,00
Rimborso di prestiti	12.557.491,14	10.039.205,99	10.126.885,30
Chiusura Anticipazioni da istituto tesoriere/cassiere	20.000.000,00	20.000.000,00	20.000.000,00
Spese per conto terzi e partite di giro	24.651.000,00	24.651.000,00	24.651.000,00
Totale	293.830.565,80	276.409.691,86	262.044.224,97

1. Spese correnti

L'andamento delle spese correnti viene mostrato nella tabella seguente.

Descrizione Macroaggregato	Programmazione triennale		
	2016	2017	2018
Redditi da lavoro dipendente	50.461.701,99	50.814.701,99	50.444.701,99
Imposte e tasse a carico dell'ente	2.949.505,00	2.999.505,00	2.999.505,00
Acquisto di beni e servizi	43.952.554,92	43.527.794,92	43.672.842,92
Trasferimenti correnti	77.581.845,00	77.348.845,00	77.338.845,00
Interessi passivi	3.256.540,61	2.786.984,76	2.377.262,27
Altre spese per redditi da capitale	20.000,00	20.000,00	20.000,00
Rimborsi e poste correttive delle entrate	369.000,00	369.000,00	369.000,00
Altre spese correnti	8.962.879,14	10.398.023,61	11.022.453,22
Totale	187.554.026,66	188.264.855,28	188.244.610,40

1.1. Personale

L'andamento delle spese del personale viene mostrato nella tabella seguente.

Descrizione Missioni	Programmazione triennale		
	2016	2017	2018
Servizi istituzionali, generali e di gestione	24.308.757,91	24.661.757,91	24.291.757,91
Giustizia	740.597,71	740.597,71	740.597,71
Ordine pubblico e sicurezza	6.013.312,84	6.013.312,84	6.013.312,84
Istruzione e diritto allo studio	3.689.251,77	3.689.251,77	3.689.251,77
Tutela e valorizzazione dei beni e attività culturali	2.857.364,31	2.857.364,31	2.857.364,31
Politiche giovanili, sport e tempo libero	1.778.974,01	1.778.974,01	1.778.974,01
Turismo	0,00	0,00	0,00
Assetto del territorio ed edilizia abitativa	1.125.860,04	1.125.860,04	1.125.860,04
Sviluppo sostenibile e tutela del territorio e dell'ambiente	3.266.597,41	3.266.597,41	3.266.597,41
Trasporti e diritto alla mobilità	1.989.950,48	1.989.950,48	1.989.950,48
Soccorso civile	0,00	0,00	0,00
Diritti sociali, politiche sociali e famiglia	2.439.003,84	2.439.003,84	2.439.003,84
Tutela della salute	0,00	0,00	0,00
Sviluppo economico e competitività	2.252.031,67	2.252.031,67	2.252.031,67
Politiche per il lavoro e la formazione professionale	0,00	0,00	0,00
Agricoltura, politiche agroalimentari e pesca	0,00	0,00	0,00
Energia e diversificazione delle fonti energetiche	0,00	0,00	0,00
Relazioni con le altre autonomie territoriali e locali	0,00	0,00	0,00
Relazioni internazionali	0,00	0,00	0,00
Fondi e accantonamenti	0,00	0,00	0,00
Totale	50.461.701,99	50.814.701,99	50.444.701,99

1.2. Trasferimenti

L'andamento dei trasferimenti viene mostrato nella tabella seguente.

--	--

Descrizione Missioni	Programmazione triennale		
	2016	2017	2018
Servizi istituzionali, generali e di gestione	54.000,00	54.000,00	54.000,00
Giustizia	0,00	0,00	0,00
Ordine pubblico e sicurezza	0,00	0,00	0,00
Istruzione e diritto allo studio	4.796.950,00	4.796.950,00	4.796.950,00
Tutela e valorizzazione dei beni e attività culturali	4.133.440,00	4.013.440,00	4.013.440,00
Politiche giovanili, sport e tempo libero	896.500,00	896.500,00	896.500,00
Turismo	1.360.000,00	1.360.000,00	1.360.000,00
Assetto del territorio ed edilizia abitativa	45.000,00	50.000,00	15.000,00
Sviluppo sostenibile e tutela del territorio e dell'ambiente	349.000,00	349.000,00	349.000,00
Trasporti e diritto alla mobilità	175.000,00	175.000,00	175.000,00
Soccorso civile	62.400,00	62.400,00	62.400,00
Diritti sociali, politiche sociali e famiglia	65.596.555,00	65.581.555,00	65.581.555,00
Tutela della salute	0,00	0,00	0,00
Sviluppo economico e competitività	10.000,00	10.000,00	35.000,00
Politiche per il lavoro e la formazione professionale	0,00	0,00	0,00
Agricoltura, politiche agroalimentari e pesca	0,00	0,00	0,00
Energia e diversificazione delle fonti energetiche	0,00	0,00	0,00
Relazioni con le altre autonomie territoriali e locali	0,00	0,00	0,00
Relazioni internazionali	103.000,00	0,00	0,00
Fondi e accantonamenti	0,00	0,00	0,00
Totale	77.581.845,00	77.348.845,00	77.338.845,00

2. Spese del Conto del capitale

L'andamento delle spese in conto capitale viene mostrato nella tabella seguente.

Descrizione Missioni	Programmazione triennale

	2016	2017	2018
Servizi istituzionali, generali e di gestione	4.916.400,00	2.543.067,05	2.417.000,00
Giustizia	0,00	0,00	0,00
Ordine pubblico e sicurezza	67.000,00	67.000,00	67.000,00
Istruzione e diritto allo studio	15.326.500,00	2.599.805,00	2.308.500,00
Tutela e valorizzazione dei beni e attività culturali	749.000,00	551.000,00	491.000,00
Politiche giovanili, sport e tempo libero	8.198.500,00	13.477.998,54	1.532.500,00
Turismo	0,00	0,00	0,00
Assetto del territorio ed edilizia abitativa	1.206.000,00	976.000,00	1.076.000,00
Sviluppo sostenibile e tutela del territorio e dell'ambiente	3.779.000,00	1.814.000,00	1.683.000,00
Trasporti e diritto alla mobilità	8.287.600,00	7.604.600,00	8.035.569,27
Soccorso civile	148.000,00	148.000,00	148.000,00
Diritti sociali, politiche sociali e famiglia	5.233.500,00	3.423.000,00	1.013.000,00
Tutela della salute	0,00	0,00	0,00
Sviluppo economico e competitività	722.000,00	200.000,00	200.000,00
Politiche per il lavoro e la formazione professionale	0,00	0,00	0,00
Agricoltura, politiche agroalimentari e pesca	0,00	0,00	0,00
Energia e diversificazione delle fonti energetiche	0,00	0,00	0,00
Relazioni con le altre autonomie territoriali e locali	0,00	0,00	0,00
Relazioni internazionali	0,00	0,00	0,00
Fondi e accantonamenti	434.548,00	50.160,00	50.160,00
Totale	49.068.048,00	33.454.630,59	19.021.729,27

3. Rimborsi di prestiti

Prospetto dei prestiti da ammortizzare

NR. POSIZ.	ENTE	OPERA	CAPITALE	INIZIO	FINE	QUOTA CAP	QUOTA INT	DEBITO RESIDUO
1/1100	PAB-Fondo Rotazione	Sistemazione v.le Druso - tratto via Mendola e via Resia	1.000.000,00	2016	2035	50.000,00	-	950.000,00
3508807	CASSA DI RISP. S.p.A.	Mensa scuola media Vinci	292.831,06	2000	2019	18.877,00	3.386,08	61.881,91
3508808	CASSA DI RISP. S.p.A.	Riscald. scuola media Ugo Foscolo	241.185,37	2000	2019	15.547,75	2.788,87	50.967,76
3508809	CASSA DI RISP. S.p.A.	Sala polifunzionale scuola elementare Manzoni	247.382,85	2000	2019	15.947,22	2.860,56	52.277,85
4281959/00	CDP S.p.A.	Esproprio di via Genova	4.648.112,09	2001	2016	302.583,84	15.976,68	-
4281960/00	CDP S.p.A.	Ampliamento cimitero comunale	6.499.093,62	2001	2016	580.563,27	30.654,33	-
4281975/00	CDP S.p.A.	Ristrutturazione Maso Uhl e adiacente casa colonica al Colle	1.024.586,45	2001	2016	91.228,17	4.816,97	-
4281977/00	CDP S.p.A.	Realizzazione nuova fognatura nera in zona industriale - 3° lotto	856.223,12	2004	2016	77.281,09	4.080,51	-
4281984/00	CDP S.p.A.	Realizzazione nuova fognatura nera in zona industriale - 2° lotto	1.052.477,90	2004	2016	95.031,04	5.017,74	-
4281987/00	CDP S.p.A.	Realizzazione opere di urbanizzazione primaria nella zona artigianale Piani di Bolzano - comparto "B"	2.872.481,63	2001	2016	259.663,36	13.710,48	-
4286833/00	CDP S.p.A.	Costruzione centro polifunzionale in via Galilei 1° lotto	17.685.033,60	2001	2016	1.598.671,86	84.411,40	-
4286834/00	CDP S.p.A.	Scuola elementare Rosmini - ristrutturazione	3.683.493,00	2001	2016	301.172,92	15.902,24	-
4302601/00	CDP S.p.A.	Ristrutturazione e ampliamento della scuola elementare "S.F.Neri"	2.861.945,91	2004	2017	238.183,78	30.436,72	255.148,44
4302604/00	CDP S.p.A.	Recinzione parcheggio sotterraneo del Palasport di via Resia	921.209,85	2004	2017	75.699,40	9.673,38	81.091,08

NR. POSIZ.	ENTE	OPERA	CAPITALE	INIZIO	FINE	QUOTA CAP	QUOTA INT	DEBITO RESIDUO
4326269/00	CDP S.p.A.	Ristrutturazione Sala di Rappresentanza ed atrio di accesso della Sede Municipale	1.780.743,39	2000	2019	117.056,02	23.034,04	386.786,37
4326271/00	CDP S.p.A.	Appalto concorso per la ristrutturazione della tribuna principale dello Stadio Druso	2.582.284,50	2000	2019	167.212,40	31.080,74	549.783,45
4326272/00	CDP S.p.A.	Ristrutturazione ed ampliamento del Maso Premstaller	4.603.371,43	2000	2019	294.002,97	54.648,01	966.662,52
4326273/00	CDP S.p.A.	Costruzione nuovo centro Tennis in via Parma	973.113,25	2002	2018	68.661,24	10.510,04	148.472,77
4328605/00	CDP S.p.A.	Realizzazione parcheggio sotterraneo pubblico in p.zza Tribunale	4.885.791,21	2001	2020	316.486,02	97.756,30	1.461.623,90
4338604/00	CDP S.p.A.	Ristrutturazione scuola elementare "K.F.Wolff"	1.126.908,95	2000	2019	74.076,62	14.576,66	244.770,28
4338802/00	CDP S.p.A.	Ristrutturazione ed ampliamento della scuola materna "Città di Bologna"	2.582.284,50	2000	2019	167.697,09	31.170,81	551.377,02
4338805/00	CDP S.p.A.	Ristrutturazione scuola materna Regina Pacis "La Fiaba"	3.098.741,39	2004	2019	193.116,98	35.895,76	634.955,96
4342198/00	CDP S.p.A.	Ristrutturazione e ampliamento scuola elementare in frazione S.Giacomo	1.067.886,35	2003	2019	69.350,01	12.890,47	228.018,20
4342198/01	CDP S.p.A.	Ristrutturazione e ampliamento scuola elementare in frazione S.Giacomo	326.547,28	2003	2019	21.206,42	3.941,76	69.725,36
4343160/00	CDP S.p.A.	Scuola media "Leonardo da Vinci" - manutenzione straordinaria	716.325,72	2000	2019	46.519,17	8.646,79	152.951,97
4343223/00	CDP S.p.A.	Rifacimento manto di copertura e ripristino facciate della scuola media "U.Foscolo"	460.163,10	2000	2019	26.639,51	4.951,63	87.588,90
4352521/00	CDP S.p.A.	Indennità di esproprio Resia 1	619.748,28	2002	2021	37.685,30	13.792,86	222.387,64
4352522/00	CDP S.p.A.	Ristrutturazione vasche Lido	1.495.659,18	2000	2019	98.316,19	19.346,47	324.864,65

NR. POSIZ.	ENTE	OPERA	CAPITALE	INIZIO	FINE	QUOTA CAP	QUOTA INT	DEBITO RESIDUO
4352545/00	CDP S.p.A.	Rifacimento via Volta e posa di una tubazione acquedotto e gas	1.342.787,94	2001	2020	77.816,65	24.036,03	359.379,76
4352545/01	CDP S.p.A.	Rifacimento via Volta e posa di una tubazione acquedotto e gas	438.988,36	2002	2021	26.693,76	9.769,94	157.524,58
4354037/00	CDP S.p.A.	Costruzione acquedotto "Colle Signori"	619.748,28	2001	2020	40.145,33	12.400,09	185.402,69
4354043/00	CDP S.p.A.	Ristrutturazione impianto di riduzione e misura gas metano - 1.presa SNAM	774.685,35	2003	2020	30.007,85	9.268,85	138.584,99
4354045/00	CDP S.p.A.	Nuova rampa di accesso al parco Petrarca	479.419,19	2001	2020	31.055,25	9.592,35	143.422,11
4354047/00	CDP S.p.A.	Ampliamento acquedotto S. Maddalena	852.153,88	2001	2020	55.199,82	17.050,14	254.928,71
4354306/00	CDP S.p.A.	Ristrutturazione maso Uhl - Colle	610.756,76	2001	2020	39.562,88	12.220,20	182.712,78
4356358/00	CDP S.p.A.	Ristrutt.sc.elem.Tambosi	4.333.073,38	2001	2020	280.682,71	86.697,37	1.296.273,96
4360968/00	CDP S.p.A.	Realizzazione di palestre interrato nel complesso scolastico di v.le Trieste	6.941.180,72	2001	2020	370.485,24	114.435,60	1.711.007,98
4369262/00	CDP S.p.A.	Manutenzione straordinaria presso la scuola media "Leonardo da Vinci" - 2° lotto	918.658,04	2001	2020	46.001,77	14.209,03	212.449,40
4370401/00	CDP S.p.A.	Sistemazione diverse strade cittadine	361.519,83	2002	2021	21.983,09	8.045,85	129.726,08
4370412/00	CDP S.p.A.	Realizzazione parcheggio in via Maso delle Pieve	671.393,97	2002	2021	40.825,74	14.942,28	240.919,92
4370416/00	CDP S.p.A.	Scuola elementare Rosmini - costruzione della palestra	4.131.655,19	2001	2020	238.921,61	73.798,19	1.103.409,05
4370418/00	CDP S.p.A.	Scuola materna di v.lo Wenter - ristrutturazione sottotetto e adeguamento antincendio	206.582,76	2001	2020	12.536,54	3.872,30	57.897,38
4370434/00	CDP S.p.A.	Rifacimento manto di copertura della scuola elementare "J.H.Pestalozzi"	514.752,59	2002	2021	22.307,40	8.164,54	131.639,93

NR. POSIZ.	ENTE	OPERA	CAPITALE	INIZIO	FINE	QUOTA CAP	QUOTA INT	DEBITO RESIDUO
4370451/00	CDP S.p.A.	Costruzione scuola materna in v.lo S.Giovanni	1.807.599,15	2002	2021	109.915,46	40.229,20	648.630,62
4370467/00	CDP S.p.A.	Circolazione protetta a favore di persone con ridotta capacità motoria	232.405,60	2002	2021	10.888,58	3.985,24	64.255,44
4370472/00	CDP S.p.A.	Ristrutturazione ed ampliamento della cucina e della mensa della scuola elementare "Longon"	791.265,16	2001	2020	50.634,96	15.640,14	233.846,87
4372664/00	CDP S.p.A.	Risanamento porticato loculi salma presso cimitero comunale	1.344.838,27	2001	2020	82.830,42	25.584,68	382.534,81
4373266/00	CDP S.p.A.	Ristrutturazione scuola elementare "S.F.Neri" - opere di completamento	473.515,85	2001	2020	26.319,19	8.129,49	121.549,65
4376204/00	CDP S.p.A.	Indennità di esproprio Resia 1	4.230.083,00	2004	2021	246.404,32	90.184,28	1.454.075,60
4376354/00	CDP S.p.A.	Esproprio area in via Dolomiti	671.393,97	2001	2020	43.490,76	13.433,44	200.852,93
4378440/00	CDP S.p.A.	Realizzazione infrastrutture per area servizio trasporto pubblico	981.268,11	2004	2020	58.679,82	18.125,04	271.000,34
4380156/00	CDP S.p.A.	Sistemazione del parco Pompei	786.737,79	2001	2020	50.962,38	15.741,26	235.358,89
4381504/00	CDP S.p.A.	Ristrutturazione locali Istituto Musicale in lingua italiana	529.368,32	2002	2021	31.563,15	11.552,15	186.259,73
4381531/00	CDP S.p.A.	Interventi di protezione da caduta massi - passeggiate S.Osvaldo	124.043,86	2002	2021	7.542,79	2.760,67	44.511,34
4381554/00	CDP S.p.A.	Esproprio aree aggiuntive strada arginale - via Lancia	428.659,23	2001	2020	27.767,18	8.576,74	128.236,88
4381565/00	CDP S.p.A.	Indennità di esproprio Resia 1	1.032.913,80	2002	2021	62.808,84	22.988,10	370.646,05
4381582/00	CDP S.p.A.	Sala di rappresentanza - opere di completamento	323.818,48	2002	2021	18.496,01	6.769,55	109.148,19
4391742/00	CDP S.p.A.	Sistemazione superficiale di parcheggi interrati	1.665.151,55	2002	2021	101.253,59	37.058,95	597.515,40

NR. POSIZ.	ENTE	OPERA	CAPITALE	INIZIO	FINE	QUOTA CAP	QUOTA INT	DEBITO RESIDUO
4391744/00	CDP S.p.A.	Manutenzione straordinaria scuola materna Rencio	568.102,59	2002	2021	30.654,24	11.219,48	180.896,06
4391746/00	CDP S.p.A.	Ristrutturazione edificio vicolo Erbe 10	321.071,44	2002	2021	19.523,53	7.145,63	115.211,78
4391803/00	CDP S.p.A.	Fornitura e posa in opera di una fontana artistica c/o il nuovo Teatro com.le	192.586,78	2002	2021	11.098,17	4.061,93	65.492,20
4392339/00	CDP S.p.A.	Ampliamento-completamento cimitero comunale	309.874,14	2002	2021	16.242,02	5.944,60	95.847,05
4392343/00	CDP S.p.A.	Sistemazione varie strade cittadine e marciapiedi	758.757,82	2002	2021	46.138,12	16.886,60	272.269,18
4394004/00	CDP S.p.A.	Sistemazione varie strade cittadine	28.818,30	2002	2021	1.752,37	641,37	10.340,98
4394004/01	CDP S.p.A.	Manutenzione di diversi impianti di illuminazione pubblica	397.671,81	2002	2021	23.738,68	8.688,40	140.086,19
4394004/02	CDP S.p.A.	sistemazione varie strade cittadine 3° lotto	1.019.589,21	2002	2021	61.998,60	22.691,56	365.864,76
4396561/00	CDP S.p.A.	Ristrutturazione scuola materna S.Maria Goretti	1.497.725,01	2002	2021	82.064,18	28.478,14	480.627,13
4396563/00	CDP S.p.A.	Ristrutturazione asilo nido di via Milano	2.943.804,32	2002	2021	175.477,81	60.894,83	1.027.724,89
4405896/00	CDP S.p.A.	Costruz.sc.mat.Vic. S.Giovanni	2.014.181,91	2003	2022	114.737,46	48.037,10	828.567,97
4405898/00	CDP S.p.A.	Costr.asilo nido vlo S.Giovanni	1.601.016,39	2003	2022	91.816,06	38.440,62	663.042,88
4407545/00	CDP S.p.A.	Esproprio edificio ex Stuffer	4.286.592,27	2003	2022	246.385,27	108.942,79	1.795.153,53
4409254/00	CDP S.p.A.	Rifacimento pavimentazione diverse strade	3.098.741,39	2003	2022	178.475,39	78.915,45	1.300.364,74
4409255/00	CDP S.p.A.	Sistem.superf.parcheggi interrati	1.032.913,80	2003	2022	59.491,80	26.305,14	433.454,89
4409256/00	CDP S.p.A.	Lavori costruz. Comando VV.UU.	619.500,63	2003	2022	35.680,82	15.776,78	259.968,98

NR. POSIZ.	ENTE	OPERA	CAPITALE	INIZIO	FINE	QUOTA CAP	QUOTA INT	DEBITO RESIDUO
4428382/00	CDP S.p.A.	Lavori di sistemazione superficiale diverse strade e marciapiedi cittadini	2.900.000,00	2004	2023	156.223,72	62.824,32	1.306.993,94
4428384/00	CDP S.p.A.	Risanamento Ponte Druso	2.700.000,00	2004	2023	145.895,70	58.670,96	1.220.587,94
4435713/00	CDP S.p.A.	Ristrutturazione della scuola media Leonardo da Vinci	1.652.662,08	2004	2023	82.700,47	31.772,13	687.100,61
4435714/00	CDP S.p.A.	Manutenzione straordinaria conservatorio di musica Monteverdi	471.000,00	2004	2023	25.404,39	9.759,93	211.067,38
4437475/00	CDP S.p.A.	Esproprio urbanizzazioni secondarie - zona di espansione Resia 1	4.512.442,00	2004	2023	237.026,85	100.137,61	1.998.460,82
4437475/01	CDP S.p.A.	Esproprio urbanizzazioni secondarie - zona di espansione Resia 1	3.293.247,00	2005	2024	117.565,78	58.199,42	1.163.088,66
4451074/00	CDP S.p.A.	Manutenzione straordinaria scuola media Ugo Foscolo- adeguamento antincendio	622.448,00	2005	2024	25.310,51	12.529,65	250.399,09
4452454/00	CDP S.p.A.	Sistemazione strade cittadine e marciapiedi - 1 lotto 2004	2.900.000,00	2005	2024	145.608,95	67.476,13	1.423.945,57
4454301/00	CDP S.p.A.	Manutenzione straordinaria scuola elementare Manzoni	1.311.600,00	2005	2024	67.328,91	32.473,29	663.012,85
4459805/00	CDP S.p.A.	Ristrutturazione comparto scolastico Alfieri-King 2° lotto	1.604.239,64	2005	2024	81.125,22	39.127,36	798.870,23
4461414/00	CDP S.p.A.	Ristrutturazione Scuola elementare D.Alighieri - 2° lotto	1.200.000,00	2005	2024	61.312,37	29.571,47	603.765,80
4474138/00	CDP S.p.A.	Comparto scolastico Don Bosco Montecassino- ristrutturazione	1.375.000,00	2006	2025	66.732,15	31.071,91	734.431,53
4483419/00	CDP S.p.A.	Comparto scolastico Don Bosco Montecassino - ristrutturazione	2.625.000,00	2006	2025	130.681,89	57.219,85	1.423.489,18

NR. POSIZ.	ENTE	OPERA	CAPITALE	INIZIO	FINE	QUOTA CAP	QUOTA INT	DEBITO RESIDUO
4486819/00	CDP S.p.A.	Manutenzione straordinaria scuola materna Dolomiti - 2° lotto	633.500,00	2006	2025	31.540,14	13.766,68	343.382,94
4486820/00	CDP S.p.A.	Zona Resia 1 - opere di urbanizzazione secondaria - progettazione	575.000,00	2006	2025	26.286,95	11.473,77	286.190,62
4486822/00	CDP S.p.A.	Collegamento stradale via Mayr Nusser - Piazza Verdi con nuovo sottopasso ferroviario	5.000.000,00	2006	2025	248.935,62	108.655,66	2.710.204,71
4501901/00	CDP S.p.A.	Costruzione asilo nido e centro infanzia Resia 1	2.842.484,71	2007	2026	135.485,92	74.470,42	1.706.892,24
4501902/00	CDP S.p.A.	Costruzione scuola materna Resia 1	4.179.022,90	2007	2026	199.191,47	109.486,47	2.509.474,16
4514720/00	CDP S.p.A.	Realizzazione biblioteca in zona di espansione Resia1	1.272.591,90	2009	2028	54.543,01	44.800,77	900.322,90
8/1013	PAB-Fondo Rotazione	Sistemazione della scuola elementare Rodari	150.000,00	2011	2030	7.500,00	-	105.000,00
8/1013-1	PAB-Fondo Rotazione	Sistemazione della scuola elementare Rodari	250.000,00	2012	2031	12.500,00	-	187.500,00
8/1013-2	PAB-Fondo Rotazione	Sistemazione della scuola elementare Rodari	331.000,00	2013	2032	16.550,00	-	264.800,00
8/1014	PAB-Fondo Rotazione	Rifacimento carreggiate di via Buoizzi e via Galvani	1.000.000,00	2010	2029	42.142,42	-	547.851,46
8/1021	PAB-Fondo Rotazione	Ristrutturazione della scuola di musica tedesca e ladina di via Francescani	1.260.000,00	2014	2033	63.000,00	-	1.071.000,00
8/1024	PAB-Fondo Rotazione	Adeguamento funzionale ed antincendio scuola elementare Rosmini	147.000,00	2009	2028	7.350,00	-	88.200,00
8/1025	PAB-Fondo Rotazione	Realizzazione scuola elementare italiana Resia 1	600.000,00	2009	2028	30.000,00	-	360.000,00
8/1025-1	PAB-Fondo Rotazione	Realizzazione scuola elementare italiana Resia 1	1.970.500,00	2010	2029	98.525,00	-	1.280.825,00
8/1025-2	PAB-Fondo Rotazione	Realizzazione scuola elementare in zona di espansione Resia 1	750.000,00	2012	2031	37.500,00	-	562.500,00

NR. POSIZ.	ENTE	OPERA	CAPITALE	INIZIO	FINE	QUOTA CAP	QUOTA INT	DEBITO RESIDUO
8/1025-3	PAB-Fondo Rotazione	Realizzazione scuola elementare in zona di espansione Resia 1	263.500,00	2012	2031	13.175,00	-	197.625,00
8/1025-4	PAB-Fondo Rotazione	Realizzazione scuola elementare in zona di espansione Resia 1	378.500,00	2013	2032	18.925,00	-	302.800,00
8/1036	PAB-Fondo Rotazione	Realizzazione del centro Alzheimer Don Bosco I° Lotto	107.500,00	2016	2035	5.375,00	-	102.125,00
8/1045	PAB-Fondo Rotazione	Scuola elementare Manzoni - manutenzione straordinaria presso la palestra	259.500,00	2011	2030	12.975,00	-	181.650,00
8/1046	PAB-Fondo Rotazione	Scuola media E.Fermi - adeguamento antincendio	150.000,00	2010	2029	7.500,00	-	97.500,00
8/1046-1	PAB-Fondo Rotazione	Scuola media E. Fermi - adeguamento antincendio	246.000,00	2011	2030	12.300,00	-	172.200,00
8/1046-2	PAB-Fondo Rotazione	Scuola media Enrico Fermi - manutenzione straordinaria	197.500,00	2012	2031	9.875,00	-	148.125,00
8/1050-1	PAB-Fondo Rotazione	Realizzazione della nuova scuola media Aufschneiter in via Weggenstein	750.000,00	2016	2035	37.500,00	-	712.500,00
8/1050-2	PAB-Fondo Rotazione	Realizzazione della nuova scuola media Aufschneiter in via Weggenstein	1.500.000,00	2016	2035	75.000,00	-	1.425.000,00
8/1051	PAB-Fondo Rotazione	Scuola materna St.Heinrich - ristrutturazione locali - opere di completamento	120.000,00	2010	2029	4.886,24	-	63.521,12
8/1052	PAB-Fondo Rotazione	Scuola materna Casa del Bosco - manutenzione straordinaria	200.000,00	2010	2029	9.521,53	-	123.779,89
8/1056	PAB-Fondo Rotazione	Scuola elementare Longon - lavori di adeguamento alla normativa antincendio	150.000,00	2011	2030	6.373,42	-	89.227,88
8/1056-1	PAB-Fondo Rotazione	Scuola elementare Longon - lavori di adeguamento alla normativa antincendio	160.500,00	2012	2031	5.350,00	-	80.250,00

NR. POSIZ.	ENTE	OPERA	CAPITALE	INIZIO	FINE	QUOTA CAP	QUOTA INT	DEBITO RESIDUO
8/1057	PAB-Fondo Rotazione	Scuola media Archimede - lavori di adeguamento alla normativa antincendio	250.000,00	2011	2030	8.088,24	-	113.235,36
8/1057-1	PAB-Fondo Rotazione	Scuola media Archimede - lavori di adeguamento alla normativa antincendio	350.500,00	2012	2031	11.738,13	-	176.071,95
8/1058	PAB-Fondo Rotazione	Scuola media Egger Lienz - adeguamento dell'edificio alle norme in materia di prevenzione incendi	450.000,00	2012	2031	22.500,00	-	337.500,00
8/1062-1	PAB-Fondo Rotazione	Scuola elementare Stolz - adeguamento della mensa	100.000,00	2012	2031	4.467,41	-	67.011,15
8/1062-2	PAB-Fondo Rotazione	Scuola elementare Stolz - ristrutturazione della mensa	122.500,00	2013	2032	4.083,33	-	65.333,28
8/1063	PAB-Fondo Rotazione	Scuola media Ada Negri - adeguamento dell'edificio alle normative vigenti	409.500,00	2012	2031	20.475,00	-	307.125,00
8/1064	PAB-Fondo Rotazione	Scuola elementare Pestalozzi - ampliamento	424.500,00	2012	2031	17.357,64	-	260.364,60
8/1065	PAB-Fondo Rotazione	Scuola materna Gries in via M.Knoller - lavori di adattamento dell'edificio alle norme in materia di prevenzione incendi	280.000,00	2011	2030	9.975,70	-	139.659,80
8/1066	PAB-Fondo Rotazione	Scuola materna Bambi - adeguamento impianto elettrico, cucina e servizi igienici	360.000,00	2011	2030	12.621,81	-	176.705,34
8/1067	PAB-Fondo Rotazione	Realizzazione di una corsia preferenziale per autobus in via Castel Firmiano	1.000.000,00	2011	2030	50.000,00	-	700.000,00
8/1069	PAB-Fondo Rotazione	Scuola materna Dante Alighieri - acquisto diritto di superficie	729.600,00	2012	2031	36.480,00	-	547.200,00
8/1069-1	PAB-Fondo Rotazione	Scuola materna Dante Alighieri - acquisto diritto di superficie	1.000.800,00	2012	2031	50.040,00	-	750.600,00
8/1069-2	PAB-Fondo Rotazione	Scuola materna Dante Alighieri - diritto di superficie	2.589.600,00	2013	2032	129.480,00	-	2.071.680,00

NR. POSIZ.	ENTE	OPERA	CAPITALE	INIZIO	FINE	QUOTA CAP	QUOTA INT	DEBITO RESIDUO
8/1070	PAB-Fondo Rotazione	Scuola media Stifter -realizzazione di una palestra interrata tripartita	1.698.000,00	2014	2033	84.900,00	-	1.443.300,00
8/1072	PAB-Fondo Rotazione	Acquisto della scuola materna Montessori	520.000,00	2013	2032	26.000,00	-	416.000,00
8/1073	PAB-Fondo Rotazione	Scuola media Ugo Foscolo - lavori di adeguamento antincendio	46.000,00	2012	2031	1.611,63	-	24.174,45
8/1074	PAB-Fondo Rotazione	Sistemazione via Rafenstein	300.000,00	2012	2031	12.598,24	-	188.973,60
8/1075	PAB-Fondo Rotazione	Sistemazione via Siemens	250.000,00	2012	2031	10.547,51	-	158.212,65
8/1076	PAB-Fondo Rotazione	Realizzazione scuola elementare in via Bari	1.263.500,00	2014	2033	63.175,00	-	1.073.975,00
8/1076-1	PAB-Fondo Rotazione	Realizzazione di una scuola materna in via Bari	1.088.800,00	2014	2033	54.440,00	-	925.480,00
8/1080	PAB-Fondo Rotazione	Sistemazione via Genova	600.000,00	2012	2031	30.000,00	-	450.000,00
8/1082	PAB-Fondo Rotazione	Realizzazione di una scuola materna in zona di espansione Casanova	80.000,00	2014	2033	4.000,00	-	68.000,00
8/1082-1	PAB-Fondo Rotazione	Realizzazione scuola materna nella zona di espansione Casanova	800.000,00	2015	2034	40.000,00	-	720.000,00
8/1082-2	PAB-Fondo Rotazione	Realizzazione scuola materna nella zona di espansione Casanova	1.217.600,00	2016	2035	60.880,00	-	1.156.720,00
8/1084	PAB-Fondo Rotazione	Costruzione di una residenza per anziani con annessi alloggi - Grieserhof	477.000,00	2016	2035	23.850,00	-	453.150,00
8/1084-1	PAB-Fondo Rotazione	Realizzazione di nuova costruzione di alloggi per anziani Resia 1	120.000,00	2016	2035	6.000,00	-	114.000,00
8/1085	PAB-Fondo Rotazione	Ristrutturazione ponte Roncolo	720.000,00	2013	2032	36.000,00	-	576.000,00
8/1086	PAB-Fondo Rotazione	Realizzazione parcheggio in via G.di Vittorio	500.000,00	2014	2033	20.519,91	-	348.838,47

NR. POSIZ.	ENTE	OPERA	CAPITALE	INIZIO	FINE	QUOTA CAP	QUOTA INT	DEBITO RESIDUO
8/1088	PAB-Fondo Rotazione	Acquisto diritto di superficie per la realizzazione mensa per anziani	200.000,00	2014	2033	10.000,00	-	170.000,00
8/1091	PAB-Fondo Rotazione	Scuola materna in via Weggenstein - adattamento edificio a scuola materna	300.000,00	2016	2035	15.000,00	-	285.000,00
8/1094	PAB-Fondo Rotazione	Eliminazione di infiltrazioni nella scuola elementare Goethe	130.000,00	2016	2035	6.500,00	-	123.500,00
8/1099	PAB-Fondo Rotazione	Realizzazione acquedotto Guncina 1. lotto	340.000,00	2016	2035	17.000,00	-	323.000,00
8/1099-1	PAB-Fondo Rotazione	Realizzazione fognatura Guncina 1. lotto	170.000,00	2016	2035	8.500,00	-	161.500,00
8/1099-2	PAB-Fondo Rotazione	Realizzazione dell'acquedotto San Giorgio - Guncina - Rena Lotto 2° S.Giorgio-Rena	500.000,00	2016	2035	25.000,00	-	475.000,00
8/762	PAB-Fondo Rotazione	Scuola media Leonardo da Vinci - manutenzione straordinaria	250.000,00	2010	2029	12.500,00	-	162.500,00
8/762-1	PAB-Fondo Rotazione	Scuola media Leonardo da Vinci - manutenzione straordinaria	329.000,00	2011	2030	16.450,00	-	230.300,00
8/853	PAB-Fondo Rotazione	Scuola elementare D.Alighieri - manutenzione straordinaria 3° lotto	489.000,00	2010	2029	24.450,00	-	317.850,00
8/853-1	PAB-Fondo Rotazione	Scuola elementare D.Alighieri - manutenzione straordinaria 3° lotto	150.000,00	2011	2030	7.500,00	-	105.000,00
8/853-2	PAB-Fondo Rotazione	Scuola elementare D.Alighieri - manutenzione straordinaria	500.000,00	2012	2031	25.000,00	-	375.000,00
8/991	PAB-Fondo Rotazione	Edificio via Weggenstein - sistemazione ad uso scolastico	77.100,00	2009	2028	3.855,00	-	46.260,00
8/997	PAB-Fondo Rotazione	Scuola elementare Don Bosco Montecassino - ristrutturazione	340.500,00	2010	2029	17.025,00	-	221.325,00

NR. POSIZ.	ENTE	OPERA	CAPITALE	INIZIO	FINE	QUOTA CAP	QUOTA INT	DEBITO RESIDUO
8/997-1	PAB-Fondo Rotazione	Scuola elementare Don Bosco Montecassino - sistemazione a tetto verde	87.500,00	2011	2030	4.125,86	-	57.762,04
8/998	PAB-Fondo Rotazione	Ristrutturazione sc.media V.Alfieri e sc.elementare M.L.King	73.500,00	2009	2028	3.675,00	-	44.100,00
8/998-1	PAB-Fondo Rotazione	Ristrutturazione comparto scolastico Alfieri-King	227.000,00	2012	2031	8.285,83	-	124.287,45

4. Spese per servizi per conto terzi

I conti d'ordine sono dei movimenti monetari che non influiscono sull'attività economica dell'amministrazione comunale. Registrano operazioni che vengono eseguite in ordine di terzi e costituiscono nello stesso tempo un debito ed un credito.

L'andamento dei rimborsi di prestiti viene mostrato nella tabella seguente.

Descrizione Programmi	Programmazione triennale		
	2016	2017	2018
Servizi per conto terzi - Partite di giro	24.651.000,00	24.651.000,00	24.651.000,00
Totale	4.651.000,00	24.651.000,00	24.651.000,00

Il segretario

.....

Il responsabile della programmazione

.....

Il direttore generale

.....

Il responsabile del servizio finanziario

.....